

LEASE IT



TRUE FINANCIAL PARTNER

รายงานประจำปี 2558
บริษัท ลีซ อีท จำกัด (มหาชน)

“ลัช อิท ไม่ใช่แค่ ลัช ไอที”

ลัช อิท ให้สินเชื่อโดยไม่ตีกรอบ
เฉพาะสินเชื่อธุรกิจ IT เท่านั้น
แต่เราพร้อมให้สินเชื่อ
กับธุรกิจนอกภาค IT
เพื่อตอบสนอง
ความต้องการของลูกค้า



ลิช อิก

ฉีกกรอบสินเชื่อ SMEs

อนุมัติเร็ว วงเงินสูง

ไม่ใช้หลักทรัพย์ค้ำประกัน

ลิช อิก มีผลิตภัณฑ์ทางการเงินครบวงจรที่ออกแบบมาโดยเฉพาะ เพื่อสนับสนุนผู้ประกอบการธุรกิจขนาดกลางและขนาดย่อม (SMEs) ให้เข้าถึงแหล่งเงินทุนและมีสภาพคล่องทางการเงิน ในทุกขั้นตอนการทำงาน ตั้งแต่เริ่มต้นจนจบโครงการ



Bid Bond

สินเชื่อเพื่อค้ำประกันของประมูล

ลิช อิก พร้อมให้บริการสินเชื่อเพื่อการจัดหาหนังสือค้ำประกันการยื่นซองประมูลราคา สำหรับลูกค้าที่ต้องการเข้าร่วมประมูลงานในหน่วยงานราชการ หน่วยงานรัฐวิสาหกิจ โดยให้สินเชื่อตามมูลค่าหลักประกันของ เพื่อร่วมสร้างความเป็นไปได้ให้กับโครงการเป้าหมายของคุณ



L/C

สินเชื่อเพื่อเปิดเลตเตอร์ออฟเครดิต (L/C)

เป็นเครื่องมือทางการเงินที่ใช้ในการชำระค่าสินค้าระหว่างประเทศ สำหรับลูกค้าผู้ประกอบการขนาดกลางและขนาดย่อม (SMEs) ที่ต้องการนำเข้าหรือสั่งซื้อสินค้าจากต่างประเทศ นอกจากนี้ ลูกค้าที่เปิด L/C ยังสามารถใช้บริการสินเชื่อ Project Backup Finance เพื่อชำระค่าสินค้าได้อีกด้วย

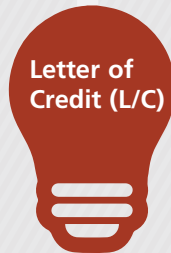

Letter of Credit (L/C)



Trade & Project Backup Finance

สินเชื่อเพื่อจัดหาสินค้าหรือสนับสนุนเงินทุน

ให้ ลิช อิก เพิ่มโอกาสทางความสำเร็จให้ธุรกิจของคุณ ด้วยบริการจัดหาสินค้าให้ผู้ประกอบการที่ขาดเงินทุน หรือ สนับสนุนเงินทุนเพื่อใช้ในการดำเนินโครงการเพื่อทำการส่งมอบต่อให้กับหน่วยงานราชการ หน่วยงานรัฐวิสาหกิจ หรือหน่วยงานเอกชนขนาดใหญ่



ลีสซิ่ง

สินเชื่อลีสซิ่งและสินเชื่อเช่าซื้อ

สินเชื่อในรูปแบบของสัญญาเช่าทางการเงิน และสัญญาเช่าซื้อ เพื่อสนับสนุนผู้ประกอบการที่ต้องการนำสินค้า เช่น ซอฟต์แวร์ อุปกรณ์ไอที เครื่องใช้ไฟฟ้า อุปกรณ์การเรียนการสอน เครื่องจักร ยานพาหนะ หรือเครื่องมืออุปกรณ์ต่างๆ ที่ใช้ในธุรกิจ ไปให้หน่วยงานราชการ รัฐวิสาหกิจ สถาบันการศึกษา หรือบริษัทเอกชนขนาดใหญ่เช่าต่อ



Leasing & Hire Purchase



Factoring

บริการรับซื้อลูกหนี้การค้า

บริการสินเชื่อการรับโอนสิทธิเรียกร้อง หรือบริการรับซื้อลูกหนี้การค้า โดยรับซื้อสูงสุดถึง 95% ของมูลค่าเอกสาร เป็นสินเชื่อระยะสั้น ที่จะช่วยเสริมสภาพคล่องทางการเงินเพิ่มเงินทุนหมุนเวียนให้ธุรกิจของคุณ โดยใช้เอกสารประกอบการรับซื้อลูกหนี้การค้า เช่น ใบแจ้งหนี้ ใบวางบิล ใบรับวางบิล ใบสั่งซื้อหรือสัญญา และ เอกสารใบตรวจรับงาน เป็นต้น

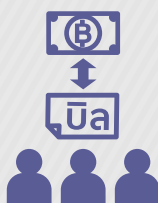

บิล

โครงการเพิ่มเงินทุนหมุนเวียนคู่ค้า

เป็นการสร้างเสริมความแข็งแกร่งให้กับคู่ค้า (Supplier) ของบริษัทที่เข้าร่วมโครงการ ให้มีสภาพคล่องทางการเงินเพิ่มขึ้น มีเงินทุนหมุนเวียนอย่างเพียงพอในการต่อ ยอดธุรกิจ คู่ค้าของบริษัทที่เข้าร่วมโครงการจะได้รับชำระเงินค่าสินค้าทันที โดยภายหลังจากการส่งสินค้าและวางบิล โดยไม่ต้องรอให้ครบรอบเครดิตเทอม



Supplier Finance

คณะกรรมการ



นายเรียรชัย ศรีวิจิตร
รองประธานกรรมการ
(กรรมการผู้มีอำนาจลงนาม
ผูกพันบริษัทฯ)



นางดวงพร สุจริตานุกิต
ประธานกรรมการ
และกรรมการตรวจสอบ



นายประกอบ วิศิษฐ์กิจการ
กรรมการอิสระ
และประธานกรรมการตรวจสอบ



นายสุทัศน์ ชันเจริญสุข
กรรมการอิสระ
และกรรมการตรวจสอบ



พลตำรวจเอก เจตน์ มงคลหัตถ์
กรรมการอิสระ
และกรรมการตรวจสอบ



นางนิจนรินทร์ สุวรรณเกตุ
กรรมการอิสระ
และกรรมการตรวจสอบ



นายสมพล เอกธีรจิตต์
กรรมการ และกรรมการผู้จัดการ
(กรรมการผู้มีอำนาจลงนาม
ผูกพันบริษัทฯ)

บริษัท ลีซ อิท จำกัด (มหาชน) ประกอบธุรกิจให้บริการ
สินเชื่อแก่ลูกค้าผู้ประกอบการขนาดกลางและขนาดย่อม
โดยเสนอบริการทางการเงิน อันได้แก่ สินเชื่อสัญญาเช่าซื้อ
ทางการเงิน (Leasing) สินเชื่อสัญญาเช่าซื้อ (Hire Purchase)
สินเชื่อสัญญาการรับโอนสิทธิเรียกร้อง (Factoring)
สินเชื่อเพื่อสนับสนุนโครงการ (Project Backup Financing)
และบริการทางการเงินอื่น ๆ โดยธุรกิจของบริษัทมีการเจริญเติบโต
อย่างต่อเนื่องมาโดยตลอดนับตั้งแต่เริ่มดำเนินธุรกิจในปี 2549 จวบจน
กระทั่งปี 2557 บริษัทฯ ได้เข้าจดทะเบียนในตลาดหลักทรัพย์เอ็ม เอ ไอ และเสนอ
ขายหุ้นสามัญเพิ่มทุนเป็นครั้งแรก และได้รับความไว้วางใจตอบรับอย่างดีจากนักลงทุน
นับเป็นก้าวสำคัญอีกก้าวหนึ่งของบริษัทในการที่จะเติบโตไปข้างหน้าอย่างมั่นคง บริษัทฯ ได้
นำเสนอผลิตภัณฑ์ทางการเงินต่าง ๆ ให้มีความหลากหลายสามารถตอบสนองต่อความต้องการ
ของลูกค้าและคู่ค้าทางธุรกิจ การขยายฐานลูกค้ากลุ่มเอสเอ็มอี รวมทั้งลูกค้าฐานเดิมก็เพิ่ม
การใช้บริการในผลิตภัณฑ์ต่าง ๆ มากขึ้น

ในปี 2558 นี้ บริษัทฯ ยังคงมุ่งมั่นสร้างสรรค์ผลิตภัณฑ์ทางการเงินใหม่ ๆ เพื่อตอบสนอง
ความต้องการของลูกค้า และมุ่งมั่นสร้างความเติบโตให้กับองค์กรอย่างมั่นคง บริษัทฯ ได้ออก
ผลิตภัณฑ์ใหม่ เช่น การให้บริการสินเชื่อเพื่อเปิด L/C บริษัทฯ ได้กำหนดแผนกลยุทธ์ต่าง ๆ เพื่อ
นำมาซึ่งการเติบโตขององค์กร ส่งผลให้รายได้ของบริษัทในปี 2558 เติบโตร้อยละ 49.07 เมื่อเทียบ
กับปีที่ผ่านมา แม้ว่าภาวะเศรษฐกิจโดยรวมของประเทศยังซบเซาอยู่

นอกเหนือจากการเติบโตของบริษัทฯ บริษัทฯ ยังให้ความสำคัญในการดำเนินธุรกิจให้เป็นไปตาม
หลักการกำกับดูแลกิจการที่ดี เพื่อรักษาประโยชน์สูงสุดแก่ผู้มีส่วนได้เสียทุกฝ่าย และคำนึงถึง
การบำเพ็ญประโยชน์เพื่อสังคมและสาธารณชน โดยบริษัทฯ ได้จัดโครงการเพื่อสังคมและสิ่งแวดล้อม
อย่างต่อเนื่อง ในปี 2558 นี้ บริษัทฯ ได้กำหนดทิศทางความรับผิดชอบต่อสังคมเพื่อการเติบโต
ที่ยั่งยืนภายใต้ 3 มิติหลัก ได้แก่ มิติเศรษฐกิจ มิติสังคม และมิติสิ่งแวดล้อม ทั้งนี้บริษัทฯ มีความมุ่งมั่น
ที่จะร่วมเป็นส่วนหนึ่งในการสร้างสรรค์สังคมที่ดีตลอดไป

ในนามของคณะกรรมการบริษัทฯ ขอขอบพระคุณท่านผู้ถือหุ้น ผู้ลงทุน ลูกค้าและคู่ค้า
ผู้มีอุปการคุณ พันธมิตรทางธุรกิจทั้งภาครัฐและเอกชน สถาบันการเงิน ผู้บริหารและ
พนักงานทุกคนที่ให้การสนับสนุนการดำเนินงานของบริษัทฯ ด้วยดีมาโดยตลอด

สารจาก ประธาน กรรมการ

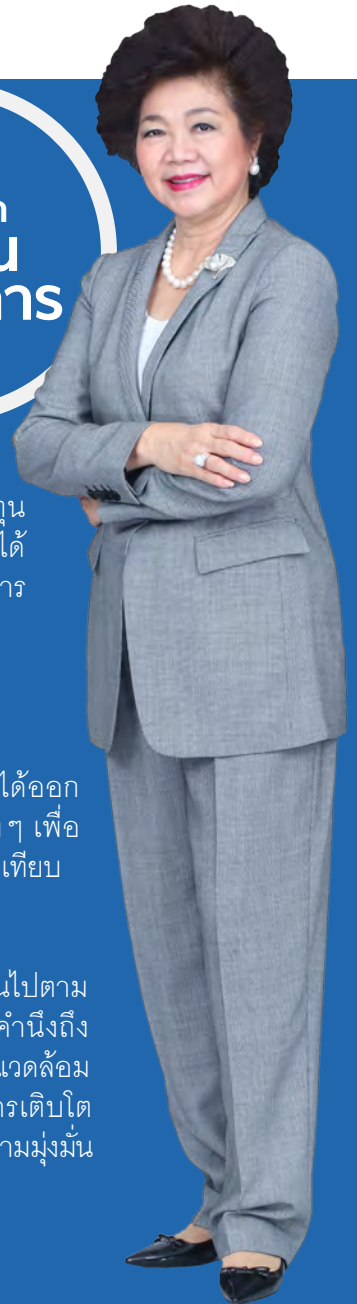

นางดวงพร สุริตานวัต
ประธานกรรมการ
บริษัท ลีซ อิท จำกัด (มหาชน)

คณะผู้บริหาร



นายธีรวัฒน์ ชำเมือง
ผู้ช่วยกรรมการผู้จัดการ
ฝ่ายการขายและการตลาด



นายฤทธิไกร บรรเทาทุกข์
ผู้ช่วยผู้จัดการ
แผนกการขายและการตลาด



นางรุ่งนภา โอกาศ
ผู้ช่วยกรรมการผู้จัดการ
ฝ่ายปฏิบัติการ



นางสาวปิยนันท์ มงคล
ผู้ช่วยผู้จัดการ
แผนกเครดิตและนิติกรรมสัญญา



นายสมพล เอกธีรจิตต์
กรรมการผู้จัดการ



นางสาวสิตาพัชร มิโรจน์รัฐ
ผู้ช่วยกรรมการผู้จัดการ
ฝ่ายสินเชื่อและบัญชี/การเงิน



นางชลริชา สุกลักษณ์เมธา
ผู้ช่วยผู้จัดการ
แผนกบัญชีและการเงิน

- หมายเหตุ 1) นายฤทธิไกร บรรเทาทุกข์ ลาออกจากการเป็นพนักงานบริษัท เมื่อวันที่ 1 ก.พ. 2559
2) นางประภาพรพรณ วัชรธรรม ได้รับการแต่งตั้งเป็นผู้บริหารในตำแหน่ง
ผู้ช่วยผู้จัดการฝ่ายบริหารจัดการทั่วไป เมื่อวันที่ 1 ก.พ. 2559



สาร คณะผู้บริหาร

จากความมุ่งมั่นตั้งใจของคณะผู้บริหารในการนำพาการเติบโตให้กับ บริษัท ลีซ อิท จำกัด (มหาชน) ให้สำเร็จอย่างงดงาม โดยสามารถสร้างผลกำไรสุทธิได้สูงถึง 70.4 ล้านบาท ซึ่งเป็นการเติบโตสูงสุดนับตั้งแต่จัดตั้งบริษัทฯ และก็เป็นอีกปีหนึ่งเช่นกันที่เราสามารถส่งผ่านพันธะสัญญาที่ให้ไว้แก่ผู้ถือหุ้นที่จะเติบโตไม่น้อยกว่าร้อยละ 30 ทั้งในเชิงของขนาดสินเชื่อกองค้ำ (Portfolio) รายได้ และกำไรสุทธิ

ปี 2558 นับเป็นปีที่ 2 นับจากวันที่ที่หุ้นของบริษัท ลีซ อิท จำกัด (มหาชน) (25 มีนาคม 2557) ได้เป็นหลักทรัพย์รับอนุญาตเข้าซื้อขายในตลาดหลักทรัพย์ MAI ซึ่งคณะผู้บริหารได้วางแผนกลยุทธ์การเติบโตระยะยาวไว้เป็น 2 ช่วงเวลา กล่าวคือ ช่วงเวลาแรก คือ **แผนการเติบโตในแนวกว้าง** เป็นแผน 3 ปีแรกของการเข้าตลาด ที่จะเติบโตในด้านลูกหนี้สินเชื่อคงค้าง รายได้ และกำไรสุทธิ ไม่น้อยกว่าร้อยละ 30 ต่อปี ซึ่งการที่จะเติบโตให้ได้บรรลุเป้าหมายที่กำหนดไว้นั้น ทีมผู้บริหารได้กำหนดกลยุทธ์ดำเนินการเป็น 3 แนวทางคือ

- แนวทางแรก รุกในหนี้ภาคเอกชนให้มากขึ้นโดยมีการปรับพอร์ตลูกหนี้สินเชื่อ ซึ่งเดิมมีหนี้ภาคเอกชนร้อยละ 20 (หนี้ภาครัฐร้อยละ 80) มาเป็นหนี้ภาคเอกชนร้อยละ 30 (หนี้ภาครัฐร้อยละ 70) แทน โดยวางเป้าหมายการรุกเข้าไปในสินเชื่อการรับซื้อหนี้การค้า (แฟคตอริง) เป็นหลัก ซึ่งเป็นสินเชื่อที่ยังคงมีแนวโน้มเติบโตสูงอยู่ด้วยขนาดของตลาดที่ใหญ่มาก
- แนวทางที่สอง ลีซ อิท เดินหน้าคัดกรองลูกค้าที่มีศักยภาพในพอร์ตลูกหนี้สินเชื่อ เพื่อเสนอสินเชื่อสนับสนุนโครงการรองรับ (Project Backup Financing) ซึ่งเป็นสินเชื่อที่ให้ผลตอบแทนสูงขึ้นกว่าระดับปกติอีกด้วยไปพร้อมๆ กัน
- แนวทางที่สามหรือกลยุทธ์สุดท้าย ทีมผู้บริหารพยายามผลักดันในการปรับเปลี่ยนการรับรู้และความเข้าใจของลูกค้าเป้าหมายและสาธารณชนที่ว่าสินเชื่อที่ ลีซ อิท ดำเนินการอยู่ในทุกวันนี้เป็นเพียงสินเชื่อสัญญาเช่า (Leasing) เฉพาะอุตสาหกรรม ไอ ที เท่านั้น เพื่อให้เกิดการรับรู้ใหม่และความเข้าใจใหม่ที่ว่า ลีซ อิท เป็นผู้ให้บริการทางการเงินหรือสินเชื่อหลากหลายมิติครอบคลุมสินเชื่อทุกประเภท ตั้งแต่ปลายน้ำสู่ต้นน้ำและกระจายไปในทุกอุตสาหกรรมทั้งในส่วนของสินค้าและส่วนของบริการ อาทิเช่น อุตสาหกรรมก่อสร้าง, อุตสาหกรรมการจัดหาแรงงาน, อุตสาหกรรมยุทธภัณฑ์ทหาร เหล่านี้เป็นต้น โดยผ่านสโลแกนที่ว่า “ลีซ อิท ไม่ใช่ ลีซ ไอที”

ปี 2559 จะเป็นปีสุดท้ายสำหรับ “แผนการเติบโตในแนวกว้าง” ที่ทีมผู้บริหารยังคงมุ่งมั่นที่จะส่งผ่านพันธะสัญญาที่จะเติบโตไม่น้อยกว่าร้อยละ 30 ทั้งในเชิงของขนาดสินเชื่อกองค้ำ (Portfolio) รายได้ และกำไรสุทธิ ให้จงได้ก่อนที่จะก้าวเข้าสู่ช่วงเวลาที 2 “**แผนการเติบโตในแนวสูง**” ในปีถัดไปที่จะให้ความสำคัญแก่การลงทุนทั้งในรูปแบบของสินทรัพย์ดำเนินงานและสินทรัพย์ลงทุนควบคู่ไปกับผลิตภัณฑ์ทางการเงินในรูปแบบใหม่เพิ่มเติม

นายสมพล เอกวิจิตรต์
กรรมการผู้จัดการ

นายรุ่งภา โสภา
ผู้ช่วยกรรมการผู้จัดการฯ

นายธีรวัฒน์ ป่าเมือง
ผู้ช่วยกรรมการผู้จัดการฯ

นางสาวสิตพัชร ปิโรจน์สรธิ์
ผู้ช่วยกรรมการผู้จัดการฯ



ข้อมูลกราฟ

รายได้รวมและกำไรสุทธิ

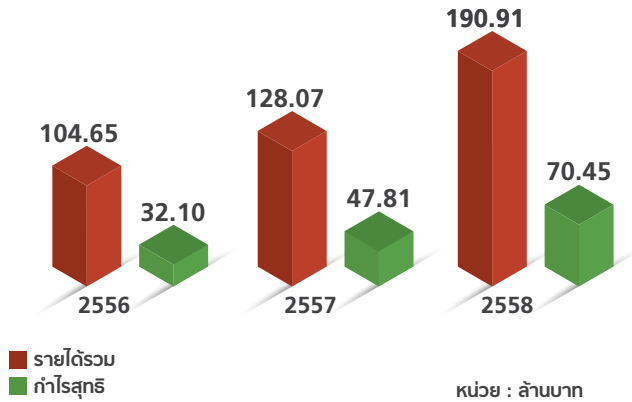

อัตรากำไรสุทธิและอัตราผลตอบแทนต่อผู้ถือหุ้น

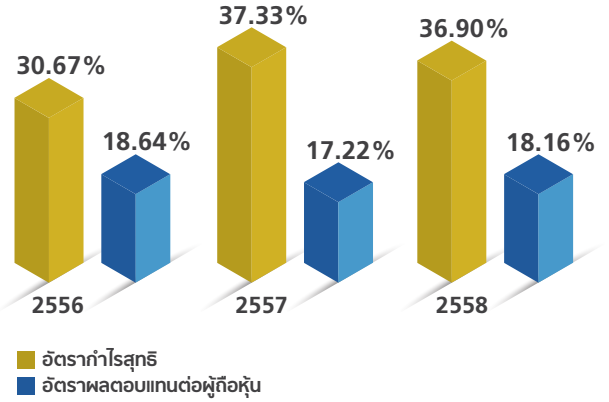

โครงสร้างรายได้ตามประเภทผลิตภัณฑ์

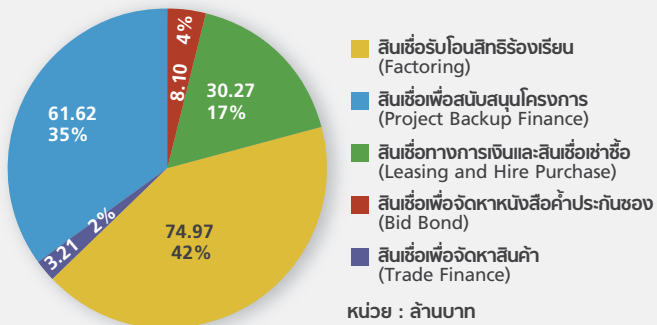

โครงสร้างรายได้

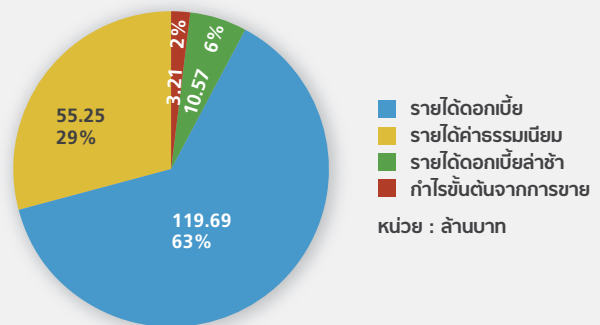

แสดงการปล่อยสินเชื่อและลูกหนี้คงค้าง ณ สิ้นปี

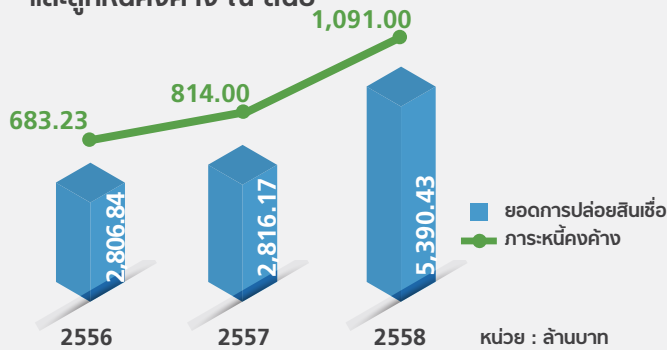

แสดงปริมาณลูกหนี้สินเชื่อคงค้างเกี่ยวกับค่าเพื่อหนี้สงสัยจะสูญ

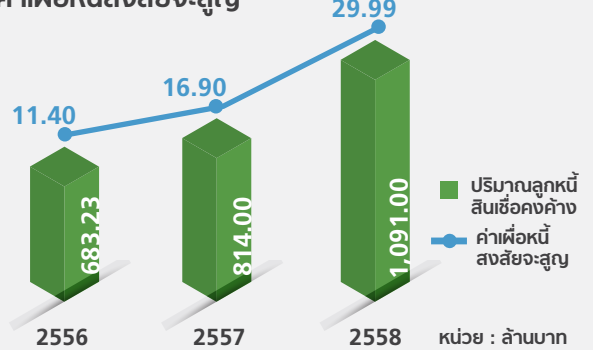

การเติบโตของกำไรสุทธิ

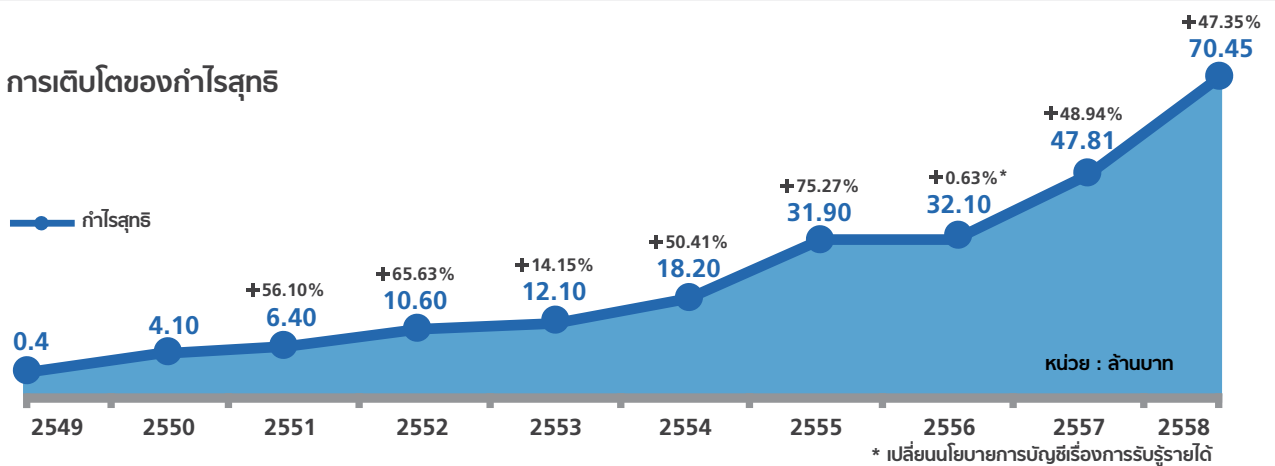

อัตราส่วน ทางการเงิน ที่สำคัญ

อัตราส่วนแสดงความสามารถในการหากำไร	ปี 2556	ปี 2557	ปี 2558
อัตรากำไรสุทธิ (%)	30.67%	37.33%	36.90%
อัตราผลตอบแทนผู้ถือหุ้น (%)	18.64%	17.22%	18.16%
อัตราดอกเบี้ยรับ (รวมรายได้ค่าธรรมเนียมและบริการ) (%)	16.56%	15.90%	19.48%
อัตราดอกเบี้ยจ่าย (%)	6.71%	5.36%	8.19%
ส่วนต่างอัตราดอกเบี้ย (%)	9.86%	10.54%	11.29%

อัตราดอกเบี้ยรับ (ไม่รวมรายได้ค่าธรรมเนียมและบริการ) (%)	13.25%	11.86%	13.33%
อัตราดอกเบี้ยจ่าย (%)	6.71%	5.36%	8.19%
ส่วนต่างอัตราดอกเบี้ย (%)	6.54%	6.50%	5.14%

อัตราส่วนแสดงประสิทธิภาพในการดำเนินงาน (Efficiency Ratio)	ปี 2556	ปี 2557	ปี 2558
อัตราส่วนรายได้ดอกเบี้ยสุทธิต่อสินทรัพย์ (%)	10.15%	11.08%	14.31%
อัตราผลตอบแทนต่อสินทรัพย์ (%)	4.96%	6.18%	6.93%
อัตราค่าธรรมเนียมของสินทรัพย์ (เท่า)	0.16	0.17	0.19

อัตราส่วนวิเคราะห์นโยบายทางการเงิน (Financial Ratio)	ปี 2556	ปี 2557	ปี 2558
อัตราหนี้สินต่อส่วนของผู้ถือหุ้น (เท่า)	2.59	1.36	1.85
อัตราหนี้สินต่อส่วนของผู้ถือหุ้นตาม ข้อกำหนดสิทธิ (เท่า)	2.56	1.34	1.85
อัตราส่วนเงินให้กู้ต่อเงินกู้ยืม (%)	1.42	1.70	2.51
อัตราการจ่ายเงินปันผล (%)	62.31%	50.20%	51.10%
อัตราการจ่ายเงินปันผล (%) หลังหักเงินสำรองตามกฎหมาย	69.21%	52.84%	53.79%

อัตราส่วนคุณภาพสินทรัพย์ (Asset Quality Ratio)	ปี 2556	ปี 2557	ปี 2558
อัตราส่วนค่าเผื่อหนี้สงสัยจะสูญต่อสินเชื่อรวม (%)	1.75	2.03	2.83
อัตราส่วนหนี้สูญต่อสินเชื่อรวม (%)	0.0002	-	-

** มติที่ประชุมคณะกรรมการบริษัท ครั้งที่ 2/2559 เมื่อวันที่ 11 กุมภาพันธ์ 2559 เห็นควรเสนอให้ที่ประชุมผู้ถือหุ้นประจำปี 2559 อนุมัติจ่ายเงินปันผลจากผลการดำเนินงานของปี 2558 ในอัตราหุ้นละ 0.18 บาท หรือคิดเป็นอัตราการจ่ายปันผล 53.79% ของกำไรสุทธิ



มุ่งมั่นที่จะเป็นแหล่งเงินทุนแนวหน้าที่ไม่ใช่สถาบันการเงิน (Non Bank) ที่มีการพัฒนาผลิตภัณฑ์ทางการเงินอย่างต่อเนื่อง ให้มีความแตกต่างเพื่อตอบสนองความต้องการ (Needs) ที่หลากหลายของลูกค้า/คู่ค้า โดยเฉพาะอย่างยิ่งให้ครอบคลุม ตลอดสายวงจรรายการทำธุรกิจ (Full Range Services) และตลอดสายประเภทผลิตภัณฑ์ (Full Range Products)

เป็นแหล่งเงินทุนทางเลือกนอกภาคสถาบันการเงิน (Non Bank) ที่สามารถสร้างโอกาสให้แก่ผู้ประกอบการขนาดกลาง และขนาดย่อม (SMEs) ให้สามารถเข้าถึงแหล่งเงินทุน ในการประกอบธุรกิจ จนนำไปสู่การยกระดับความสัมพันธ์ ระหว่างกันในระดับคู่ค้า (True Financial Partner)

พันธกิจ
Mission

ข้อมูลทั่วไปของบริษัท General Information

บริษัท ลีซ อีท จำกัด (มหาชน) Lease IT Public Company Limited

ด้วยความเข้าใจผู้ประกอบการธุรกิจขนาดกลางและขนาดย่อมที่มีข้อจำกัดในการเข้าถึงแหล่งเงินทุน ลีซ อีท จึงมุ่งมั่นในการทำธุรกิจโดยมีวัตถุประสงค์ให้ ลูกค้า คู่ค้า พบอิสระภาพทางการเงิน ไม่ถูกยึดติดกับรูปแบบสินเชื่อแบบเดิม ๆ ที่จะเป็นอุปสรรคขัดขวางการแข่งขันทางธุรกิจ ของผู้ประกอบการขนาดกลางและขนาดย่อม (SMEs) ด้วยการพัฒนาผลิตภัณฑ์ที่มีความหลากหลาย สามารถตอบสนองความต้องการของลูกค้าแบบครบวงจร (Total Financial Solution) ไม่ว่าจะเป็น สินเชื่อเพื่อการจัดหาหนังสือค้ำประกันซอง (Bid Bond) สินเชื่อเพื่อเปิดเลตเตอร์ออฟเครดิต (L/C) สินเชื่อเพื่อสนับสนุนโครงการ (Project Backup Financing) การให้สินเชื่อสัญญาเช่าทางการเงิน หรือลีสซิ่ง (Leasing) การให้สินเชื่อสัญญาเช่าซื้อ (Hire Purchase) สินเชื่อการรับโอนสิทธิเรียกร้อง หรือแฟคตอริง (Factoring) และโครงการเพิ่มเงินทุนหมุนเวียนคู่ค้า (Supplier Finance)

“Lease IT” ออกเสียงเป็น “ลีซ อีท” ไม่ใช่ “ลีซ ไอที”

ลีซ อีท ประกอบธุรกิจให้สินเชื่อโดยไม่ตีกรอบแคบเฉพาะสินเชื่อกลุ่มธุรกิจหรือสินค้าทาง ด้านเทคโนโลยีสารสนเทศ (IT) เท่านั้น แต่บริษัทสามารถทำธุรกิจในวงกว้างนอกภาคธุรกิจ IT ด้วย โดยสามารถเข้าไปสนับสนุนทุกอุตสาหกรรมตามที่ลูกค้าต้องการ

True Financial Partner

ด้วยความเชี่ยวชาญของทีมงาน ลีซ อีท ที่พร้อมให้บริการที่รวดเร็ว คล่องตัว และจริงใจ ภายใต้แนวคิด “เติบโตไปด้วยกัน” เราพร้อมที่จะเติบโตไปพร้อมกับลูกค้า หากท่านต้องการ เพิ่มขีดความสามารถธุรกิจของท่านเอง เราพร้อมที่จะก้าวไปกับท่าน ด้วยบริการทาง ด้านการเงินหลากหลายรูปแบบที่ท่านต้องการ ภายใต้คอนเซ็ป “True Financial Partner”

สารบัญ

บทที่ 1	นโยบายและภาพรวมการประกอบธุรกิจ	10
บทที่ 2	ลักษณะการประกอบธุรกิจ	16
บทที่ 3	ปัจจัยความเสี่ยง	21
บทที่ 4	ข้อมูลหลักทรัพย์และผู้ถือหุ้น	24
บทที่ 5	โครงสร้างการจัดการ	25
บทที่ 6	คณะกรรมการ	26
บทที่ 7	การกำกับดูแลกิจการ	29
บทที่ 8	ประวัติกรรมการและผู้บริหาร	42
บทที่ 9	ความรับผิดชอบต่อสังคม	50
บทที่ 10	การควบคุมภายในและการบริหารจัดการความเสี่ยง	53
บทที่ 11	รายการระหว่างกัน	55
บทที่ 12	ฐานะการเงินและผลการดำเนินงาน	56
บทที่ 13	การวิเคราะห์และคำอธิบายผลการดำเนินงาน	61
บทที่ 14	รายงานของผู้สอบบัญชีรับอนุญาต	71
บทที่ 15	ตารางแสดงงบการเงิน	72
บทที่ 16	หมายเหตุประกอบงบการเงิน	79
บทที่ 17	ข้อมูลทั่วไปและข้อมูลสำคัญอื่น	106

1

นโยบายและภาพรวมการประกอบธุรกิจ

1.1 ประวัติความเป็นมาและพัฒนาการที่สำคัญ

บริษัท ลีช อิท จำกัด (มหาชน) (“บริษัทฯ”) จัดทะเบียนจัดตั้งบริษัทเมื่อวันที่ 25 สิงหาคม 2549 ด้วยทุนจดทะเบียน 200 ล้านบาท โดยมีทุนชำระแล้วจำนวน 60 ล้านบาท มีบริษัท เอสวีไอเอ จำกัด (มหาชน) (“เอสวีไอเอ”) เป็นผู้ถือหุ้นใหญ่ ถือหุ้นในสัดส่วนร้อยละ 99.99 เริ่มต้นมีวัตถุประสงค์เพื่อประกอบธุรกิจสนับสนุนการค้าของกลุ่มเอสวีไอเอ ในฐานะบริษัทด้านการเงินของเอสวีไอเอ (Financial Arm) โดยการให้บริการสินเชื่อสัญญาเช่าทางการเงิน (Leasing) และสินเชื่อสัญญาเช่าซื้อ (Hire Purchase) โดยเน้นกลุ่มลูกค้าที่เป็นผู้จัดจำหน่ายสินค้าให้แก่กลุ่มเอสวีไอเอ กลุ่มผู้บริโภคที่ใช้ผลิตภัณฑ์ของกลุ่มเอสวีไอเอเป็นหลัก รวมถึงการให้บริการรับโอนสิทธิเรียกร้องลูกหนี้การค้า (Factoring) ให้แก่ลูกค้าของกลุ่มเอสวีไอเอที่ต้องการเงินทุนหมุนเวียนในช่วงระยะเวลาที่รอหนี้ครบกำหนดชำระ

เนื่องจากการเติบโตของกลุ่มธุรกิจเทคโนโลยีสารสนเทศ (“Information Technology” หรือ “IT”) ทำให้ผลิตภัณฑ์ทางด้าน IT มีความหลากหลายมากขึ้นและมีตลาดในแต่ละผลิตภัณฑ์แตกต่างกันออกไป ในขณะที่ธุรกิจ

เอสวีไอเอจำกัดอยู่เพียงตลาดบางผลิตภัณฑ์ ทำให้บริษัทฯ หันไปให้การสนับสนุนสินเชื่อของสินค้านอกกลุ่มเอสวีไอเอ รวมทั้งขยายธุรกิจในการสนับสนุนสินเชื่อ นอกจากสินค้า IT เพื่อให้บริษัทฯ สามารถบริหารจัดการและสามารถแข่งขันกับผู้ประกอบการในกลุ่มธุรกิจเดียวกันได้อย่างมีประสิทธิภาพ

หลังจากที่รูปแบบการดำเนินธุรกิจได้เปลี่ยนแปลงไปตามที่กล่าวข้างต้น บริษัทฯ จึงมุ่งเน้นการเติบโตและการแข่งขันทางธุรกิจโดยมีการพัฒนารูปแบบผลิตภัณฑ์ทางการเงินเพื่อต่อยอดการทำธุรกิจที่สามารถตอบสนองความต้องการของลูกค้า จึงได้เพิ่มสินเชื่อหลากหลายประเภทมากขึ้น ได้แก่ สินเชื่อเพื่อการจัดหาหนังสือค้ำประกันซอง (Bid Bond) สินเชื่อเพื่อสนับสนุนโครงการ (Project Backup Financing) รวมถึงบริการจัดหาสินค้า (Trade Finance)

และเมื่อวันที่ 16 พฤษภาคม 2556 บริษัทฯ ได้ทำการแปรสภาพเป็นบริษัทมหาชนจำกัด พร้อมทั้งเปลี่ยนชื่อเป็นบริษัท ลีช อิท จำกัด (มหาชน)

พัฒนาการที่สำคัญของบริษัทฯ ในช่วงระยะเวลาที่ผ่านมา มีรายละเอียดดังต่อไปนี้

ปี 2550

- เพิ่มทุนชำระแล้วจำนวน 40 ล้านบาท จากทุนชำระแล้วเดิม 60 ล้านบาท เป็น 100 ล้านบาท
- เริ่มประกอบธุรกิจให้บริการสินเชื่อเช่าซื้อแก่กลุ่มลูกค้ารายย่อยที่ใช้ผลิตภัณฑ์ของกลุ่มเอสวีไอเอ เช่น นักศึกษาและบุคลากรของมหาวิทยาลัยคริสเตียน เป็นต้น

ปี 2552

- เปลี่ยนแนวทางการดำเนินธุรกิจจากเดิมที่วางจุดยืนเป็นบริษัทด้านการเงินของเอสวีไอเอ (Financial Arm) มาเป็นการดำเนินธุรกิจที่มุ่งการสร้างกำไร ซึ่งเป็นจุดเริ่มต้นในการนำเสนอผลิตภัณฑ์ทางการเงินใหม่ๆ ออกสู่ลูกค้า
- เริ่มประกอบธุรกิจบริการจัดหาสินค้า (Trade Finance) ให้แก่ลูกค้าที่ใช้ผลิตภัณฑ์ทางการเงินอยู่แล้ว ไม่ว่าจะเป็นสินเชื่อสัญญาเช่าทางการเงิน (Leasing) สินเชื่อสัญญาเช่าซื้อ (Hire Purchase) หรือสินเชื่อการรับโอนสิทธิเรียกร้อง (Factoring)

ปี 2553

- เริ่มประกอบธุรกิจให้บริการสินเชื่อเพื่อการจัดหาหนังสือค้ำประกันของ (Bid Bond) โดยทำหน้าที่เป็นตัวกลางระหว่างธนาคารผู้ออกหนังสือค้ำประกันกับลูกค้าที่เป็นผู้ประกอบการ
- ชะลอและลดการให้บริการสินเชื่อเช่าซื้อ (Hire Purchase) แก่กลุ่มลูกค้ารายย่อย เนื่องจากต้นทุนการดำเนินการสูงและมีความเสี่ยงไม่เหมาะสมกับขนาดขององค์กร

ปี 2555

- เริ่มดำเนินธุรกิจให้การสนับสนุนสินเชื่อเพื่อสนับสนุนโครงการ (Project Backup Financing) สำหรับลูกค้าของบริษัทฯ ที่มีประวัติดี มีทักษะและขีดความสามารถในการทำงานโครงการนั้น ๆ แต่มีข้อจำกัดเรื่องเงินทุนหมุนเวียน โดยเน้นลูกค้าที่เป็นโครงการของภาครัฐเป็นสำคัญ
- ย้ายสำนักงานจากชั้น 32 มาอยู่ที่ชั้น 21 อาคารไอที โพรเฟสชั่นแนล เพื่อรองรับการขยายตัวของธุรกิจ

บ.ค.-ว.ค. ปี 2556

- ลดทุนจดทะเบียนจาก 200,000,000 บาท เหลือ 100,000,000 บาท โดยการลดมูลค่าหุ้นที่ตราไว้จากหุ้นละ 10.00 บาท เป็นหุ้นละ 5.00 บาท ส่งผลทำให้ทุนจดทะเบียนของบริษัทฯ เท่ากับ 100,000,000 บาท แบ่งออกเป็นหุ้นสามัญจำนวน 20,000,000 หุ้น มูลค่าหุ้นละ 5.00 บาท และมีการชำระค่าหุ้นเต็มจำนวนแล้ว
- แปรสภาพเป็นบริษัทมหาชน
- เปลี่ยนแปลงมูลค่าที่ตราไว้จากหุ้นละ 5.00 บาท เป็นหุ้นละ 1.00 บาท
- เพิ่มทุนจดทะเบียนจำนวน 16,000,000 บาท จากทุนจดทะเบียนเดิม 100,000,000 บาท เป็น 116,000,000 บาท โดยการออกหุ้นสามัญใหม่จำนวน 16,000,000 หุ้น มูลค่าที่ตราไว้หุ้นละ 1.00 บาท โดยจัดสรรให้กับ ดร.ประสิทธิ์ กาญจนศักดิ์ชัย* ซึ่งเป็นบุคคลในวงจำกัด ในราคาเสนอขายหุ้นละ 1.50 บาท
- เพิ่มทุนจดทะเบียนจำนวน 84,000,000 บาท จากทุนจดทะเบียนเดิม 116,000,000 บาท เป็น 200,000,000 บาท โดยการออกหุ้นสามัญใหม่จำนวน 84,000,000 หุ้น มูลค่าที่ตราไว้หุ้นละ 1.00 บาท ซึ่งรายละเอียดการจัดสรรเป็นดังนี้
 - (1) หุ้นสามัญเพิ่มทุนจำนวน 33,600,000 หุ้น เสนอขายให้แก่ผู้ถือหุ้นของเอสวีไอเอ ตามสัดส่วนการถือหุ้นของผู้ถือหุ้นดังกล่าวในเอสวีไอเอ (Pre-emptiveright)
 - (2) หุ้นสามัญเพิ่มทุนจำนวน 46,200,000 หุ้น เสนอขายให้แก่ประชาชนทั่วไป
 - (3) หุ้นสามัญเพิ่มทุนจำนวน 4,200,000 หุ้น เสนอขายให้แก่กรรมการและพนักงานของบริษัทฯ

ในกรณีที่มีหุ้นเหลือจากการจองซื้อของผู้ถือหุ้นเอสวีไอเอ ตามข้อ (1) ให้เสนอขายหุ้นที่เหลือดังกล่าวให้แก่ประชาชนตามข้อ (2)

ปี 2557

- ในระหว่างวันที่ 12-14 มีนาคม 2557 บริษัทฯ ได้เสนอขายหุ้นสามัญให้แก่ผู้ถือหุ้นสามัญและผู้ถือหุ้นบุริมสิทธิของบริษัท เอสวีโอเอ จำกัด (มหาชน) ตามสัดส่วนการถือหุ้นของผู้ถือหุ้นดังกล่าวในบริษัท เอสวีโอเอ จำกัด (มหาชน) จำนวน 33.6 ล้านหุ้น มูลค่าที่ตราไว้หุ้นละ 1 บาท ในราคาเสนอขายหุ้นละ 1.80 บาท
- ในระหว่างวันที่ 17-19 มีนาคม 2557 บริษัทฯ ได้เสนอขายหุ้นสามัญให้แก่ประชาชน กรรมการ และพนักงานของบริษัทฯ เป็นครั้งแรกจำนวน 50.4 ล้านหุ้น มูลค่าหุ้นที่ตราไว้หุ้นละ 1 บาท ในราคาเสนอขายหุ้นละ 1.80 บาท โดยบริษัทฯ ได้จัดทะเบียนเปลี่ยนแปลงทุนที่ออกจำหน่ายและชำระแล้วจากจำนวน 116 ล้านบาท (หุ้นสามัญ 116 ล้านหุ้น มูลค่าที่ตราไว้หุ้นละ 1 บาท) เป็นจำนวน 200 ล้านบาท (หุ้นสามัญ 200 ล้านหุ้น มูลค่าที่ตราไว้หุ้นละ 1 บาท) กับกระทรวงพาณิชย์แล้วเมื่อวันที่ 20 มีนาคม 2557 และตลาดหลักทรัพย์แห่งประเทศไทย (mai) ได้รับหุ้นสามัญจำนวน 200 ล้านหุ้น มูลค่าที่ตราไว้หุ้นละ 1 บาท เป็นหลักทรัพย์จดทะเบียนและเริ่มทำการซื้อขายได้ตั้งแต่วันที่ 25 มีนาคม 2557 ในการออกจำหน่ายหุ้นสามัญเพิ่มทุนดังกล่าว บริษัทฯ มีค่าใช้จ่ายที่เกี่ยวข้องกับการเสนอขายหุ้นดังกล่าวเป็นจำนวน 4.5 ล้านบาท (สุทธิจากภาษีเงินได้ 1.1 ล้านบาท) ซึ่งบริษัทฯ แสดงเป็นรายการหักจากส่วนเกินมูลค่าหุ้นสามัญ
- วันที่ 27 มีนาคม 2557 นายมินทร์ อิงค์ธเนศ ได้ลาออกจากการเป็นกรรมการบริษัท ทั้งนี้เพื่อลดอำนาจการควบคุมให้ฝ่ายบริหารของบริษัทฯ มีอำนาจในการบริหารจัดการได้อย่างเป็นอิสระ
- วันที่ 24 มิถุนายน 2557 คณะกรรมการบริษัทฯ ได้มีมติให้ออกตั๋วแลกเงิน (Bill of exchange) วงเงิน ณ ขณะใดขณะหนึ่งไม่เกิน 200 ล้านบาท ในรูปแบบเสนอขายกรณีทั่วไป หรือกรณีวงจำกัด ประเภทผู้ลงทุนรายใหญ่ และผู้ลงทุนสถาบัน โดยไม่จำกัดจำนวนใบ ตามประกาศ ของ ก.ล.ต. ที่ทจ.9/2552 หรือฉบับแก้ไข หรือกรณีวงจำกัด ณ ขณะใดขณะหนึ่งไม่เกิน 10 ฉบับ ซึ่งทำให้บริษัทฯ สามารถลดต้นทุนทางการเงินได้เป็นจำนวนมาก

ปี 2558

- วันที่ 15 มกราคม 2558 คณะกรรมการบริษัทฯ ได้มีมติให้ออกและเสนอขายตั๋วแลกเงินระยะสั้น (Bill of exchange) อายุไม่เกิน 270 วัน วงเงิน ณ ขณะใดขณะหนึ่งไม่เกิน 600 ล้านบาท ในรูปแบบเสนอขายกรณีทั่วไป หรือกรณีวงจำกัด ประเภทผู้ลงทุนสถาบัน และ/หรือผู้ลงทุนรายใหญ่ หรือกรณีวงจำกัด ณ ขณะใดขณะหนึ่งไม่เกิน 10 ฉบับ ซึ่งได้รับการอนุมัติแบบแสดงข้อมูล และหนังสือชี้ชวนเพื่อการเสนอขายตั๋วแลกเงินระยะสั้นจากสำนักงานคณะกรรมการกำกับหลักทรัพย์และตลาดหลักทรัพย์ แล้วเมื่อวันที่ 23 มกราคม 2558 ซึ่งทำให้บริษัทฯ สามารถลดต้นทุนทางการเงินได้เป็นจำนวนมาก
- วันที่ 16 กุมภาพันธ์ 2558 คณะกรรมการบริษัทฯ ได้มีมติเห็นชอบให้ออกและเสนอขายหุ้นกู้ของบริษัทฯ ภายในวงเงินไม่เกิน 500 ล้านบาท ซึ่งได้นำเสนอต่อที่ประชุมสามัญผู้ถือหุ้นครั้งที่ 2/2558 เมื่อวันที่ 10 เมษายน 2558 และที่ประชุมผู้ถือหุ้นมีมติเป็นเอกฉันท์ให้ออกและเสนอขายหุ้นกู้ของบริษัทฯ ภายในวงเงินไม่เกิน 500 ล้านบาท
- วันที่ 6 มีนาคม 2558 คณะกรรมการบริษัทฯ ได้มีมติเห็นชอบอนุมัติตามเสนอโครงการสะสมหุ้นสำหรับพนักงานบริษัท จดทะเบียน (EMPLOYEE JOINT INVESTMENT PROGRAM (EJIP) โดยทำสัญญา บริษัทหลักทรัพย์ ฟิลลิป (ประเทศไทย) จำกัด (มหาชน) ในการเป็นตัวแทนจัดการโครงการ โดยโครงการมีอายุ 3 ปี ตั้งแต่เดือนเมษายน 2558 – เมษายน 2561 ในระหว่างที่โครงการยังไม่หมดอายุ หากมีพนักงานที่ยังไม่มีคุณสมบัติที่สามารถเข้าร่วม ณ ขณะนี้ แต่จะมีคุณสมบัติครบก่อนสิ้นอายุโครงการ ก็สามารถแสดงเจตจำนงเข้าร่วมได้ในทุกวันที่ 1 เมษายน ของแต่ละปี ในส่วนของเงินนำส่งโครงการนี้ ด้งนี้คือพนักงานหรือผู้บริหาร (ส่วนงาน Back Office) ที่เข้าร่วมโครงการในอัตราร้อยละ 5 จากฐานเงินเดือน (Base Salary) และพนักงานหรือผู้บริหาร (ส่วนงาน Front Office) ที่เข้าร่วมโครงการในอัตราร้อยละ 5 จากฐานเงินเดือน (Base Salary) และเงินจูงใจ (Incentive) รวมกันสูงสุดไม่เกิน 100,000 บาท (หมายเหตุ : ฐานเงินเดือน (Base Salary) โดยไม่รวมค่าครองชีพ ค่าตำแหน่ง ค่าน้ำมัน และยานพาหนะ ตลอดจนรายได้อื่น ๆ ที่มีลักษณะเดียวกัน) โดยบริษัท จะสทบการจ่ายในอัตราเท่ากับเงินนำส่งของพนักงานตลอดโครงการ
- วันที่ 16 ตุลาคม 2558 บริษัทฯ ได้เปิดตัวบริการสินเชื่อเพื่อเปิด L/C (Letter of Credit) โดยความร่วมมือกับธนาคารกรุงไทย จำกัด (มหาชน)

หมายเหตุ : เนื่องจากในขณะนั้นบริษัทฯ มีความต้องการเงินทุนเพื่อขยายธุรกิจ แต่เอสวีโอเอไม่มีนโยบายที่จะขยายการลงทุนไปในธุรกิจที่ไม่ใช่ธุรกิจหลัก (Core Business) ดังนั้นบริษัทฯ จึงมีความจำเป็นต้องหาผู้ร่วมลงทุนรายใหม่ โดย ดร.ประสิทธิ์ กาญจนศักดิ์ชัย เป็นเจ้าของธุรกิจจำหน่ายวัสดุก่อสร้างจำนวน 3 บริษัท รวมทั้งเป็นนักลงทุนที่มีศักยภาพในด้านเงินทุน และสามารถตัดสินใจลงทุนกับบริษัทฯ ได้ในระยะเวลาที่เหมาะสมกับความต้องการใช้เงินของบริษัทฯ โดยการเข้ามาลงทุนในครั้งนี้ ดร.ประสิทธิ์จะเข้ามาในฐานะผู้ถือหุ้นโดยมิได้มีส่วนร่วมในการบริหารบริษัทฯ

1.2 ภาพรวมการประกอบธุรกิจ

บริษัทฯ ประกอบธุรกิจให้บริการสินเชื่อกลุ่มลูกค้าที่เป็นผู้ประกอบการขนาดกลางและขนาดย่อมที่มีข้อจำกัดในการขอสินเชื่อจากสถาบันการเงิน โดยแบ่งบริการออกเป็น 7 ประเภท ดังนี้

1. **สินเชื่อสัญญาเช่าทางการเงินหรือลีสซิ่ง (Leasing) :** ให้บริการสินเชื่อในรูปแบบสัญญาเช่าทางการเงินหรือสัญญาเช่าทรัพย์สินที่มีอายุสัญญาตั้งแต่ 3 ปีขึ้นไป แก่กลุ่มลูกค้าผู้ประกอบการที่มีสัญญาเช่ากับหน่วยงานภาครัฐ รัฐวิสาหกิจ หรือหน่วยงานเอกชนขนาดใหญ่
2. **สินเชื่อสัญญาเช่าซื้อ (Hire Purchase) :** ให้บริการสินเชื่อในรูปแบบสัญญาเช่าซื้อ ที่มีอายุไม่เกิน 3 ปี แก่กลุ่มลูกค้าผู้ประกอบการที่มีสัญญาเช่ากับหน่วยงานภาครัฐ รัฐวิสาหกิจ หรือหน่วยงานเอกชนขนาดใหญ่
3. **สินเชื่อการรับโอนสิทธิเรียกร้องหรือแฟคตอริง (Factoring) :** ให้บริการสินเชื่อการรับโอนสิทธิเรียกร้อง แก่กลุ่มลูกค้าผู้ประกอบการที่มีลูกหนี้การค้าเป็นหน่วยงานราชการ รัฐวิสาหกิจ และเอกชนขนาดใหญ่เป็นหลัก โดยบริษัทฯ จะรับซื้อลูกหนี้การค้าประมาณร้อยละ 70-95 ของมูลค่าในเอกสาร
4. **สินเชื่อเพื่อการจัดหาหนังสือค้ำประกันของ (Bid Bond) :** ให้บริการสินเชื่อเพื่อการจัดหาหนังสือค้ำประกันของ สำหรับกลุ่มลูกค้าผู้ประกอบการที่ต้องการเข้าไปประมูลงานในหน่วยงานภาครัฐ รัฐวิสาหกิจ และในปัจจุบันบริษัทฯ ได้ให้บริการจัดหาหนังสือค้ำประกันของแบบอิเล็กทรอนิกส์ (E-Bidding) เพื่อขนานรับนโยบายภาครัฐ ในการนำระบบอิเล็กทรอนิกส์มาใช้ในการประมูลงานเพื่อการจัดซื้อจัดจ้าง Electronics Government Procurement
5. **สินเชื่อเพื่อสนับสนุนโครงการ (Project Backup Financing) :** ให้การสนับสนุนเงินทุนเพื่อใช้ในการจัดหาและ/หรือจัดเตรียมสินค้า (Pre-Finance) ล่วงหน้าก่อนการส่งมอบงานให้หน่วยงานภาครัฐ รัฐวิสาหกิจ หรือหน่วยงานเอกชนขนาดใหญ่

6. **บริการจัดหาสินค้า (Trade Finance) :** จัดหาสินค้าให้แก่กลุ่มลูกค้าผู้ประกอบการที่ขาดเงินทุนในการจัดหาสินค้าเพื่อทำการส่งมอบงานต่อให้หน่วยงานภาครัฐ รัฐวิสาหกิจ หรือหน่วยงานเอกชนขนาดใหญ่

7. **บริการสินเชื่อเพื่อเปิด L/C (Letter of Credit) :** ให้บริการสินเชื่อเพื่อออกเอกสารเพื่อยืนยันการชำระเงินในการซื้อขายที่ผู้ซื้อขอให้ธนาคารเป็นผู้ชำระให้แทน เพื่อแสดงเป็นหลักประกันการชำระเงิน ผู้ขายสินค้าได้รับเงินเมื่อส่งมอบสินค้า และผู้ซื้อสินค้าจะได้รับสินค้าเมื่อจ่ายเงินค่าสินค้า

โดยบริษัทฯ ให้บริการสินเชื่อแบบครบวงจรซึ่งจะช่วยให้ผู้ประกอบการสามารถดำเนินการได้ตั้งแต่เริ่มประมูลงาน จัดหาสินค้า หรือให้กู้เงินเพื่อไปจัดหาสินค้า เพื่อให้ลูกค้าสามารถส่งมอบงานให้กับคู่สัญญาได้ โดยหลังจากส่งมอบงานและผ่านการตรวจรับแล้ว ก็จะมีบริการสินเชื่อในรูปแบบของสัญญาเช่าทางการเงิน สัญญาเช่าซื้อ หรือสินเชื่อการรับโอนสิทธิเรียกร้องรับ

1.3 โครงสร้างรายได้

ประเภทของรายได้	ปี 2556		ปี 2557		ปี 2558	
	ล้านบาท	ร้อยละ	ล้านบาท	ร้อยละ	ล้านบาท	ร้อยละ
รายได้ดอกเบี้ย						
• ตามสัญญาเช่าการเงิน	25.94	24.78	27.14	21.19	20.95	10.97
• ตามสัญญาเช่าซื้อ	8.74	8.35	8.33	6.50	8.86	4.64
• การซื้อสิทธิเรียกกู้	22.13	21.15	24.08	18.80	53.94	28.25
• การให้กู้ยืมเงิน	16.74	16.00	20.41	15.94	35.95	18.83
รวมรายได้ดอกเบี้ย	73.55	70.28	79.96	62.43	119.69	62.69
รายได้จากค่าธรรมเนียมและบริการ¹⁾						
• ตามสัญญาเช่าการเงิน	0.03	0.03	0.26	0.21	0.30	0.16
• ตามสัญญาเช่าซื้อ	0.07	0.07	0.18	0.14	0.15	0.08
• การซื้อสิทธิเรียกกู้	4.63	4.42	8.61	6.72	21.03	11.02
• การให้กู้ยืมเงิน	11.28	10.78	14.50	11.33	25.67	13.45
• การค้าประกันของ	2.42	2.31	3.64	2.84	8.10	4.24
รวมรายได้จากค่าธรรมเนียมและบริการ	18.43	17.61	27.19	21.24	55.26	28.95
รายได้อื่น :						
รายได้จากบริการจัดหาสินค้า (Trade Finance)	5.61	5.36	6.42	5.01	3.19	1.67
ดอกเบี้ยรับธนาคาร	0.01	0.01	0.28	0.22	0.05	0.03
รายได้อื่น ²⁾	7.05	6.74	14.21	11.10	12.72	6.66
รวมรายได้อื่น	12.67	12.11	20.91	16.33	15.96	8.36
รวมรายได้	104.65	100.00	128.07	100.00	190.91	100.00

หมายเหตุ 1) รายละเอียดรายได้ค่าธรรมเนียมและบริการ

- ตามสัญญาเช่าการเงิน และสัญญาเช่าซื้อหมายถึงค่าธรรมเนียมในการเซ็นสัญญาและโอนสิทธิ
- การซื้อสิทธิเรียกกู้ หมายถึงค่าธรรมเนียมในการเปิดวงเงินและค่าธรรมเนียมบริการ
- การให้กู้ยืมเงิน และการค้าประกันของหมายถึงค่าธรรมเนียมในการให้บริการ

2) รายได้อื่น เช่น รายได้ดอกเบี้ยจ่ายชำระล่าช้า รายได้ค่าขายซากทรัพย์สิน เป็นต้น

1.4 เป้าหมายการดำเนินธุรกิจ

บริษัทฯ มีเป้าหมายที่จะเป็นแหล่งเงินทุนทางเลือกที่ไม่ใช่สถาบันการเงินให้แก่ผู้ประกอบการธุรกิจขนาดกลางและขนาดย่อม (SMEs) ที่ไม่สามารถเข้าถึงแหล่งเงินทุนได้ เช่น มีข้อจำกัดในเรื่องหลักทรัพย์ค้ำประกัน หรือระยะเวลาการประกอบธุรกิจน้อยกว่า 3 ปี ซึ่งสถาบันการเงินไม่สามารถพิจารณาให้การสนับสนุนได้ แต่ผู้บริหารและทีมงานมีประสบการณ์ ความชำนาญในธุรกิจนั้นๆ เป็นอย่างดี และเป็นธุรกิจที่มีศักยภาพในการเติบโต ทำให้ธุรกิจเหล่านี้ต้องใช้บริการสนับสนุนเงินทุนนอกระบบอันเป็นอุปสรรคต่อการขยายตัว ดังนั้นเพื่อตอบสนองแนวทางดังกล่าว บริษัทฯ จึงมุ่งเน้นพัฒนาผลิตภัณฑ์ที่มีความหลากหลายสามารถตอบสนองให้ครบวงจรธุรกิจ (Total Financial Solution) สำหรับผู้ประกอบการดังกล่าว โดยมีเป้าหมายดังนี้

- (1) เป็นผู้ประกอบการหลัก ที่ไม่ใช่สถาบันการเงินที่ให้การสนับสนุนด้านสินเชื่อสัญญาเช่าทางการเงิน และสินเชื่อสัญญาเช่าซื้อ เพื่อจัดหาอุปกรณ์การเรียนการสอนด้านไอทีแก่ภาคการศึกษาของรัฐ
- (2) เป็นผู้ประกอบการหลัก ที่ไม่มีผู้ถือหุ้นเป็นสถาบันการเงิน ที่ให้การสนับสนุนด้านสินเชื่อรับโอนสิทธิเรียกร้องที่เน้นการรับซื้อลดลูกหนี้การค้าภาครัฐ
- (3) พัฒนาสร้างผลิตภัณฑ์เสริมในหลายๆ รูปแบบ (Tailor made) เพื่อให้ลูกค้าหรือคู่ค้าในผลิตภัณฑ์หลักมีทางเลือกในการใช้บริการเพื่อเพิ่มอำนาจการแข่งขันกับคู่แข่งในการสร้างรายได้และยอดขายที่สูงขึ้น เช่น สินเชื่อเพื่อการจัดหาหนังสือค้ำประกันของ (Bid Bond) สินเชื่อเพื่อสนับสนุนโครงการ (Project Backup Financing) และบริการจัดหาสินค้า (Trade Finance)

2

ลักษณะการประกอบธุรกิจ

2.1 ลักษณะผลิตภัณฑ์หรือบริการ

บริษัทฯ ประกอบธุรกิจให้บริการสินเชื่อแก่กลุ่มลูกค้าที่เป็นผู้ประกอบการขนาดกลางและขนาดย่อมที่มีข้อจำกัดในการขอสินเชื่อสถาบันการเงิน โดยแบ่งสินเชื่อออกเป็น 7 ประเภท ดังนี้

2.1.1 ธุรกิจการให้สินเชื่อสัญญาเช่า ทางการเงินหรือลีสซิ่ง (Leasing)

● กรณีโอนสิทธิเรียกร้อง

ดำเนินการโอนสิทธิเรียกร้องในการรับชำระค่าเช่าจากลูกหนี้ของลูกค้ามาที่บริษัทฯ โดยบริษัทฯ จะมีหนังสือบอกกล่าวการโอนสิทธิเรียกร้องในการรับชำระค่าเช่าไปที่ลูกหนี้ของลูกค้าที่เป็นส่วนราชการ รัฐวิสาหกิจ หรือเอกชนขนาดใหญ่ โดยดำเนินการโอนสิทธิแบบเบ็ดเสร็จเด็ดขาด ซึ่งบริษัทฯ จะมอบหมายให้ฝ่ายขายและการตลาดนำเอกสารโอนสิทธิไปให้ลูกหนี้ลงนามรับทราบถึงแม้ลูกหนี้ของลูกค้าจะเป็นผู้ชำระค่าเช่าให้แก่บริษัทฯ โดยตรง อย่างไรก็ตาม ณ วันทำสัญญา ลูกค้าจะต้องมอบเช็คลงวันที่ล่วงหน้าไว้ให้แก่บริษัทฯ ตามงวดที่ต้องชำระ หากลูกหนี้ของลูกค้าไม่ชำระค่าเช่าตามเวลาที่กำหนด บริษัทฯ จะนำเช็คที่ลูกค้ามอบไว้ให้ชำระค่าเช่าให้แก่บริษัทฯ แทน และภายหลังหากลูกหนี้ของลูกค้าได้มีการจ่ายชำระเงินเข้ามาบริษัทฯ จะคืนเงินจากการรับโอนสิทธิดังกล่าวให้แก่ลูกค้าทันที

● กรณีไม่โอนสิทธิเรียกร้อง

รับชำระค่าเช่าจากลูกค้าโดยตรง โดยไม่มีการโอนสิทธิเรียกร้องในการรับชำระค่าเช่าจากลูกหนี้ของลูกค้า โดยลูกค้าจะทำการมอบเช็คลงวันที่ล่วงหน้าไว้ให้ ณ วันทำสัญญา ซึ่งเช็คจะต้องลงวันที่ล่วงหน้าตามวันครบกำหนดชำระในสัญญา

2.1.2 ธุรกิจการให้สินเชื่อสัญญาเช่าซื้อ (Hire Purchase)

บริษัทฯ ให้บริการสินเชื่อสัญญาเช่าซื้อแก่ผู้ประกอบการที่ต้องการซื้อทรัพย์สินประเภทคอมพิวเตอร์ ซอฟต์แวร์ อุปกรณ์ไอที เครื่องใช้ไฟฟ้า รวมไปถึงอุปกรณ์การเรียนการสอนต่าง ๆ ที่มีสัญญาเช่ากับหน่วยงานราชการ หน่วยงานรัฐวิสาหกิจ หรือเอกชนขนาดใหญ่ โดยบริษัทฯ จะซื้อทรัพย์สินจากลูกค้า แล้วนำมาให้ลูกค้าเช่าต่อ (ในบางกรณีอาจทำการจัดหาทรัพย์สินจากผู้จำหน่าย (Supplier) ตามความต้องการของลูกค้า แล้วนำมาให้ลูกค้าเช่าต่อ) โดยกรรมสิทธิ์ของทรัพย์สินให้เช่าซื้อจะเป็นของบริษัทฯ และเมื่อชำระเงินค่างวดครบกำหนดสัญญาเช่าซื้อแล้ว ลูกค้าหรือผู้เช่าซื้อจะได้กรรมสิทธิ์ในสินทรัพย์นั้น ๆ โดยบริษัทฯ จะให้สินเชื่อแก่ลูกค้าในอัตราร้อยละ 70-100 ของมูลค่าสินค้าและคิดดอกเบี้ยในอัตราคงที่ สัญญาเช่าซื้อที่บริษัทฯ ให้บริการกับลูกค้าจะมีอายุไม่เกิน 3 ปี รูปแบบในการทำสัญญาเช่าซื้อจะเป็นในลักษณะเดียวกับการทำสัญญาเช่าทางการเงิน ดังนี้

● กรณีโอนสิทธิเรียกร้อง

ให้ลูกค้าโอนสิทธิเรียกร้องในการรับชำระค่าเช่าจากลูกหนี้ของลูกค้ามาที่บริษัทฯ โดยบริษัทฯ จะแจ้งการโอนสิทธิเรียกร้องในการรับชำระค่าเช่าโดยตรงไปที่ลูกหนี้ของลูกค้าที่เป็นส่วนราชการ รัฐวิสาหกิจ หรือเอกชนขนาดใหญ่ และ ณ วันทำสัญญา ลูกค้าจะต้องมอบเช็คลงวันที่ล่วงหน้าไว้ให้แก่บริษัทฯ ตามงวดที่ต้องชำระ

● กรณีไม่โอนสิทธิเรียกร้อง

รับชำระค่าเช่าจากลูกค้าโดยตรง โดยไม่มีการโอนสิทธิเรียกร้องในการรับชำระค่าเช่าจากลูกหนี้ของลูกค้า โดยลูกค้า จะทำการมอบเช็คลงวันที่ล่วงหน้าไว้ให้ ณ วันทำสัญญา

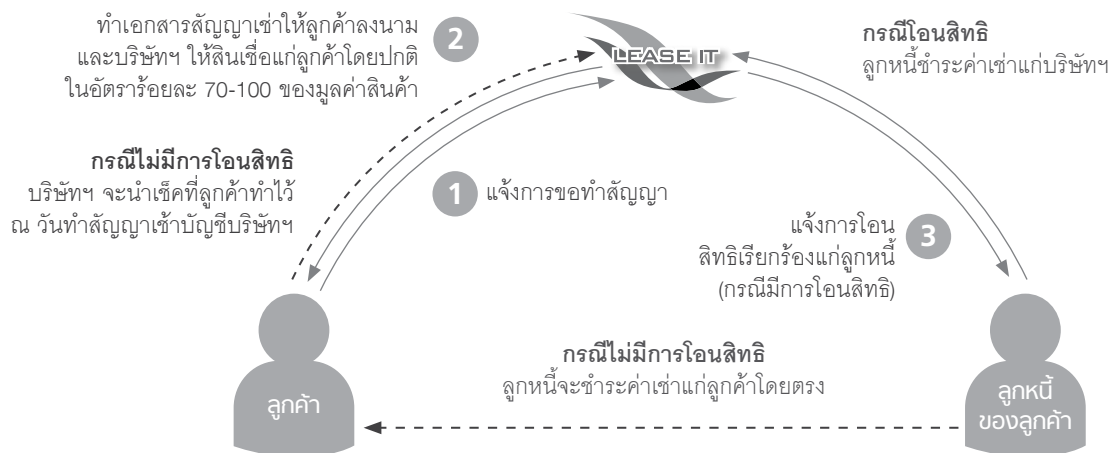

ความแตกต่างระหว่างสินเชื่อสัญญาเช่าทางการเงินและสินเชื่อสัญญาเช่าซื้อ

ลักษณะ	สัญญาเช่าทางการเงิน	สินเชื่อเช่าซื้อ
วัตถุประสงค์ในการเช่า	ใช้ทรัพย์สินระยะยาวตลอด หรือ เกือบหมดอายุการใช้งาน	เพื่อเป็นเจ้าของทรัพย์สิน
กรรมสิทธิ์ในทรัพย์สิน	เป็นของผู้ให้เช่าจนสิ้นสุดสัญญา เมื่อสิ้นสุดสัญญาผู้เช่าใช้สิทธิในการซื้อทรัพย์สิน	เป็นของผู้ให้เช่าซื้อจนกระทั่งผู้เช่าซื้อ ได้ชำระค่างวดและปฏิบัติตามเงื่อนไขครบถ้วน กรรมสิทธิ์จึงตกเป็นของผู้เช่าซื้อ
ระยะเวลาการให้สินเชื่อ	3 ปีขึ้นไป	ไม่เกิน 3 ปี

2.1.3 ธุรกิจการให้สินเชื่อการรับโอนสิทธิเรียกร้องหรือแฟคตอริง (Factoring)

บริษัทฯ ให้บริการสินเชื่อการรับโอนสิทธิเรียกร้อง โดยเป็นการให้บริการสินเชื่อระยะสั้น เพื่อเป็นเงินทุนหมุนเวียน ในธุรกิจสำหรับผู้ประกอบการ โดยบริษัทฯ จะรับซื้อลูกหนี้การค้า โดยไม่ต้องใช้หลักทรัพย์ค้ำประกัน แต่จะโอน สิทธิเรียกร้องในหนี้การค้าของลูกค้าให้กับบริษัทฯ เป็นหลักประกัน โดยเป็นการรับโอนสิทธิแบบไล่เบี่ย (With Recourse) คือบริษัทฯ มีสิทธิไล่เบี่ยจากลูกค้าได้ กรณีที่เกิดหนี้สูญหรือลูกหนี้ไม่ชำระเงินตามกำหนดเวลา โดย บริษัทฯ จะเน้นให้บริการกับผู้ประกอบการขนาดกลางและขนาดย่อมที่ต้องการเงินสดไปใช้หมุนเวียนในกิจการ และเป็นธุรกิจที่มีการซื้อขายสินค้าและบริการที่ไม่มีความซับซ้อนในตัวเนื้อหาของหนี้การค้า เช่น เป็นการซื้อมา ขายไปในสินค้าทั่ว ๆ ไป หรือเป็นการให้บริการบำรุงรักษาอุปกรณ์ไอที อุปกรณ์สำนักงานทั่ว ๆ ไป โดยบริษัทฯ จะหลีกเลี่ยงการรับซื้อหนี้การค้าที่มีเงื่อนไขการส่งมอบ หรือสินค้าและบริการที่มีความซับซ้อนที่อาจเกิดข้อโต้แย้ง ในความสมบูรณ์ของหนี้การค้า เช่น หนี้การค้าที่เกิดจากการพัฒนาระบบงานไอที หรือหนี้การค้าในภาคการก่อสร้าง เป็นต้น โดยบริษัทฯ จะเน้นการรับซื้อลูกหนี้การค้าที่เป็นหน่วยงานราชการและรัฐวิสาหกิจเป็นหลัก รวมถึงลูกหนี้การค้า ที่เป็นภาคเอกชนขนาดใหญ่ซึ่งส่วนใหญ่บริษัทฯ จะรับซื้อลูกหนี้การค้าที่มีอายุไม่เกิน 90 วัน โดยบริษัทฯ จะรับซื้อ

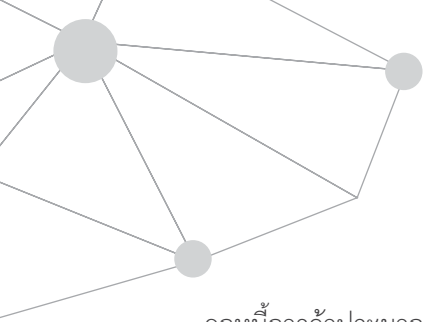

ลูกหนี้การค้าประมาณร้อยละ 70-95 ของมูลค่าในเอกสาร และเมื่อครบกำหนดชำระเงิน บริษัทฯ จะดำเนินการเรียกเก็บเงินจากลูกหนี้โดยตรง และเมื่อหักดอกเบี้ยและค่าธรรมเนียมต่าง ๆ เรียบร้อยแล้ว บริษัทฯ จะคืนเงินส่วนต่างให้กับลูกค้า

ทั้งนี้ อัตราดอกเบี้ย สัดส่วนการรับซื้อหนี้ จะขึ้นอยู่กับขนาดของกิจการ ฐานะการเงินของลูกค้า รวมถึงคุณภาพของลูกหนี้การค้า

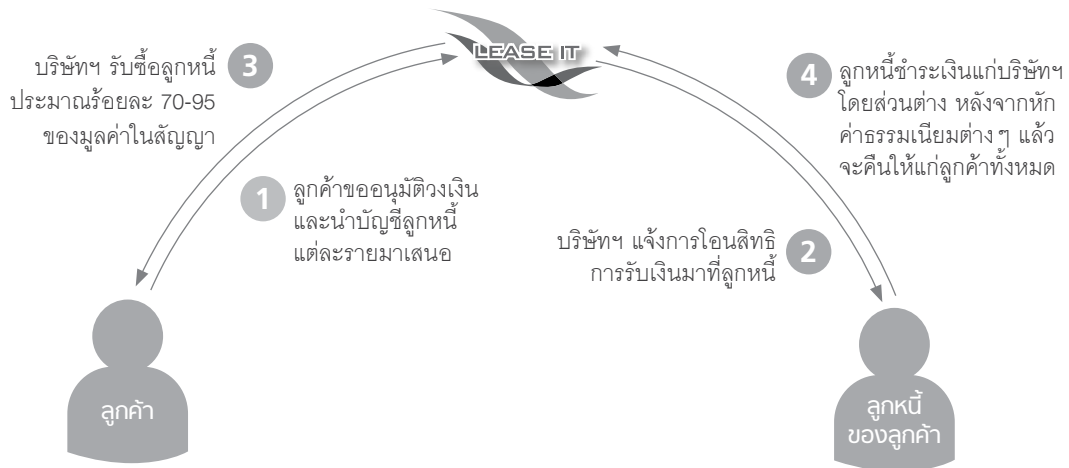

2.1.4 การให้สินเชื่อเพื่อการจัดหาหนังสือค้ำประกันของ (Bid Bond)

บริษัทฯ เริ่มดำเนินธุรกิจการให้สินเชื่อเพื่อการจัดหาหนังสือค้ำประกันของ (Bid Bond) เมื่อปี 2553 โดยเป็นการให้สินเชื่อเพื่อการสนับสนุนการออกหนังสือค้ำประกันธนาคารหรือหลักประกันของให้แก่ลูกค้าผู้ประกอบการที่มีความประสงค์เข้าร่วมประมูลงานในหน่วยงานราชการ หน่วยงานรัฐวิสาหกิจ จะเป็นการให้สินเชื่อตามมูลค่าหลักประกันของ ลูกค้าจะต้องนำหนังสือค้ำประกันธนาคารหรือหลักประกันของคืนให้แก่บริษัทฯ ตามวันเวลาที่กำหนด โดยบริษัทฯ จะได้รับค่าตอบแทนการให้บริการในรูปแบบของค่าธรรมเนียม โดยบริษัทฯ ใช้วงเงินที่มีกับธนาคารในการปล่อยสินเชื่อเพื่อการจัดหาหนังสือค้ำประกันของ

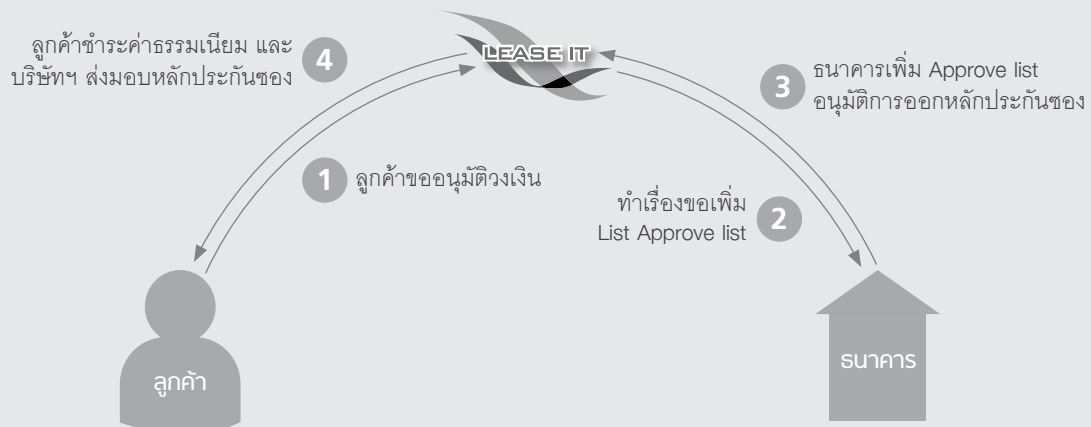

2.1.5 ธุรกิจให้บริการสินเชื่อเพื่อสนับสนุนโครงการ (Project Backup Financing)

บริษัทฯ ให้บริการสินเชื่อแก่ลูกค้าที่ต้องการเงินทุนในการจัดหาสินค้าเพื่อทำการส่งมอบให้กับหน่วยงานราชการ หน่วยงานรัฐวิสาหกิจ หรือหน่วยงานเอกชนขนาดใหญ่ โดยลูกค้าจะต้องมีสัญญาในการส่งมอบสินค้าและบริการระหว่างลูกค้าและลูกหนี้การค้าให้บริษัทฯ เพื่อประกอบการพิจารณาเนื่องจากการให้บริการสินเชื่อเพื่อสนับสนุนโครงการเพื่อให้ลูกค้าสามารถจัดหาสินค้ามาส่งมอบได้ ถือว่ามีความเสี่ยงสูงจึงทำให้ลูกค้าเกือบทั้งหมดในส่วนของสินเชื่อเพื่อสนับสนุนโครงการจะเป็นลูกค้าที่มีการติดต่อกิจการกับบริษัทฯ อย่างสม่ำเสมอ และมีประวัติการชำระเงินที่ดี

เพื่อลดความเสี่ยงดังกล่าว รวมทั้งจะต้องโอนสิทธิเรียกร้องในการชำระเงินของลูกหนี้ให้กับบริษัทฯ เมื่อลูกค้าได้ทำการส่งมอบสินค้าให้แก่ลูกหนี้และได้ไปตรวจรับมอบงานแล้ว ลูกค้าส่วนใหญ่จะมาขอสินเชื่อการรับโอนสิทธิเรียกร้องกับบริษัทฯ เพื่อนำเงินที่ได้จากสินเชื่อดังกล่าวมาชำระคืนเงินกู้ อย่างไรก็ตาม ในกรณีที่ลูกหนี้ของลูกค้าตรวจรับมอบงานล่าช้าทำให้ลูกค้าไม่สามารถนำไปตรวจรับมอบงานมาเปลี่ยนเป็นสินเชื่อการรับโอนสิทธิเรียกร้องเพื่อนำเงินมาชำระคืนบริษัทฯ ได้ภายในเวลาที่กำหนดจะต้องชำระดอกเบี้ยและค่าปรับให้แก่บริษัทฯ



2.1.6 ธุรกิจให้บริการจัดหาสินค้า (Trade Finance)

บริษัทฯ ให้บริการจัดหาสินค้าเพื่อขายให้แก่ผู้ประกอบการที่ขาดเงินทุนในการจัดหาสินค้าเพื่อทำการส่งมอบต่อกับหน่วยงานราชการ หน่วยงานรัฐวิสาหกิจ หรือหน่วยงานเอกชนขนาดใหญ่ โดยบริษัทฯ จะเข้าไปดำเนินการจัดหาสินค้าตามความต้องการของลูกค้าจากผู้จำหน่ายสินค้า (Supplier) และนำไปขายต่อให้แก่ลูกค้าด้วยการคิดส่วนต่างจากราคาต้นทุนกับราคาขาย เมื่อจัดหาสินค้าตามความต้องการของลูกค้าเรียบร้อยแล้ว บริษัทฯ จะมอบหมายให้ Supplier ส่งมอบสินค้านี้ดังกล่าวไปยังลูกหนี้โดยตรงตามวันและเวลาที่กำหนดไว้ ซึ่งบริษัทฯ จะเป็นผู้ไปตรวจเช็คสินค้าพร้อมกับลูกค้าและลูกหนี้ ณ สถานที่ที่จัดส่ง เนื่องจากการให้บริการจัดหาสินค้าเพื่อให้ลูกค้าสามารถจัดหาสินค้ามาส่งมอบได้ถือว่ามีความเสี่ยงสูง จึงทำให้ลูกค้าเกือบทั้งหมดจะเป็นลูกค้าที่มีการติดต่อกิจการกับบริษัทฯ อย่างสม่ำเสมอ และมีประวัติ

การชำระเงินที่ดี เพื่อลดความเสี่ยงดังกล่าว รวมทั้งจะต้องโอนสิทธิเรียกร้องในการชำระเงินของลูกหนี้ให้กับบริษัทฯ หรือทำหนังสือมอบอำนาจให้บริษัทฯ เป็นผู้รับเงินจากลูกหนี้โดยตรง ซึ่งโดยส่วนใหญ่หลังจากบริษัทฯ จัดหาสินค้าให้แก่ลูกค้าแล้ว และลูกค้าได้ทำการส่งมอบสินค้าให้แก่ลูกหนี้และได้ไปตรวจรับมอบงานแล้ว ลูกค้าจะมาขอสินเชื่อการรับโอนสิทธิเรียกร้อง สินเชื่อประเภทสัญญาเช่าทางการเงิน หรือสัญญาเช่าซื้อกับบริษัทฯ เพื่อนำเงินที่ได้จากสินเชื่อดังกล่าวมาชำระคืนค่าสินค้า อย่างไรก็ตาม ในกรณีที่ลูกหนี้ของลูกค้าตรวจรับมอบงานล่าช้าทำให้ลูกค้าไม่สามารถนำไปตรวจรับมอบงานมาเปลี่ยนเป็นสินเชื่ออื่น ๆ เพื่อนำเงินมาชำระคืนบริษัทฯ ได้ภายในเวลาที่กำหนดจะต้องชำระดอกเบี้ยและค่าปรับให้แก่บริษัทฯ

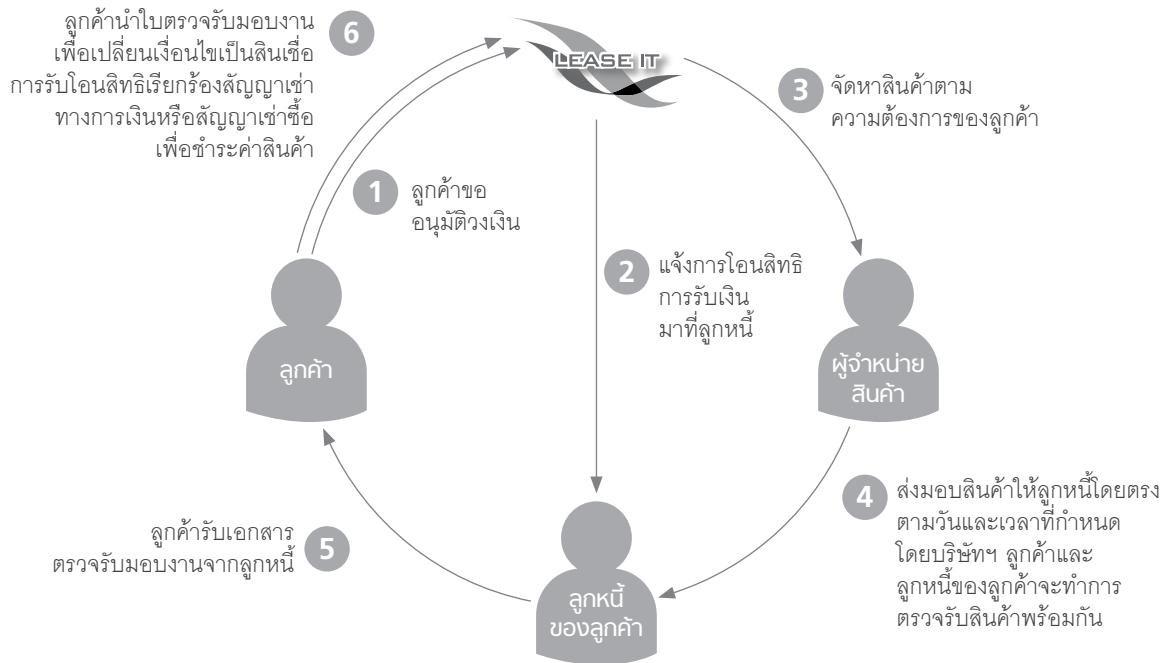
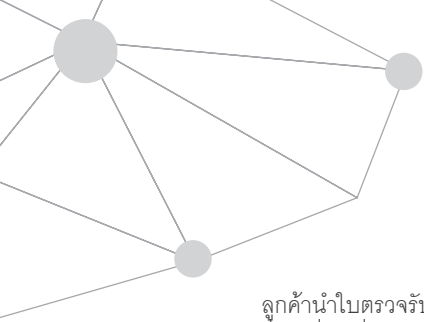

2.1.7 ธุรกิจให้บริการสินเชื่อเพื่อเปิด L/C

สินเชื่อเพื่อเปิด Letter of Credit หรือ L/C เป็นเครื่องมือทางการเงินที่ใช้ในการชำระค่าสินค้านำเข้าระหว่างประเทศ สำหรับลูกค้าผู้ประกอบการขนาดกลางและขนาดย่อมที่ต้องการนำเข้าสินค้าจากต่างประเทศ บริษัท ให้บริการสินเชื่อเพื่อ ออกเอกสารยืนยันการชำระเงินในการซื้อขายที่ผู้ซื้อขอให้ธนาคารเป็นผู้ชำระให้แทน เพื่อแสดงเป็นหลักประกัน การชำระเงิน ผู้ขายสินค้าได้รับเงินเมื่อส่งมอบสินค้า และผู้ซื้อสินค้าจะได้รับสินค้าเมื่อจ่ายเงินค่าสินค้า นอกจากนี้ ลูกค้าที่เปิด L/C ยังสามารถใช้บริการสินเชื่อ Project Backup Finance เพื่อชำระค่าสินค้าได้อีกด้วย

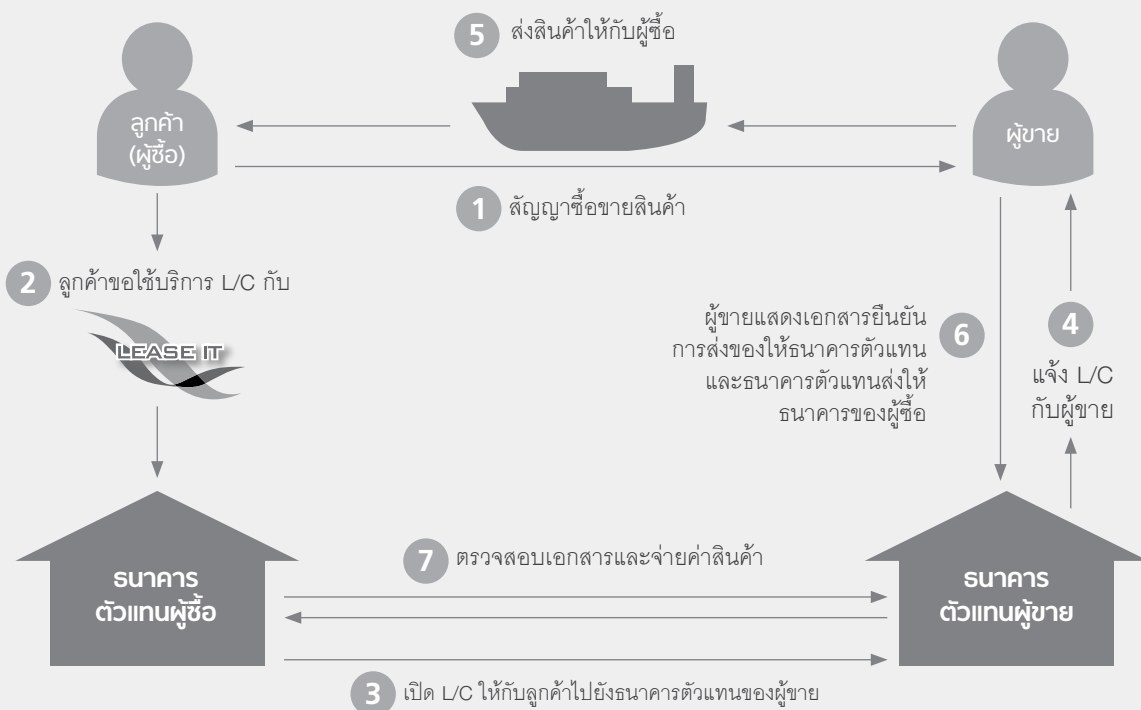

3

ปัจจัยความเสี่ยง

3.1 ความเสี่ยงด้านสินเชื่อ

เนื่องจากลักษณะการให้สินเชื่อของบริษัท เป็นการให้สินเชื่อที่ไม่มีหลักประกัน ในกรณีที่เป็นสินเชื่อสัญญาเช่าทางการเงินและสัญญาเช่าซื้อ ความเสี่ยงด้านสินเชื่อจะเกิดจากทั้งคุณภาพของลูกหนี้การค้า คุณภาพของลูกค้ำ รวมถึงคุณภาพของสินค้าและบริการที่ลูกค้ำส่งมอบให้กับลูกหนี้การค้า สำหรับสินเชื่อการรับโอนสิทธิเรียกร้อง ความเสี่ยงด้านสินเชื่อจะเกิดจากคุณภาพของลูกหนี้ เป็นส่วนสำคัญ ในขณะที่สินเชื่อเพื่อการจัดหาหนังสือค้ำประกันของ สินเชื่อเพื่อสนับสนุนโครงการ และบริการจัดหาสินค้า ความเสี่ยงด้านสินเชื่อจะเกิดจากคุณภาพของลูกค้ำเป็นสำคัญ โดยลักษณะการให้สินเชื่อของบริษัท จะไม่เน้นความสำคัญของหลักประกัน เนื่องจากทางบริษัท จะมีการทำธุรกรรมกับทางลูกหนี้การค้าในส่วนที่เป็นภาคราชการ ภาครัฐวิสาหกิจ ซึ่งมีการจัดทำโอนสิทธิรับเงินเป็นส่วนใหญ่ จึงถือเป็นการช่วยลดความเสี่ยงลงในระดับเบื้องต้นแล้ว

อย่างไรก็ตาม บริษัท มีการบริหารจัดการด้านสินเชื่อด้วยการตั้งเกณฑ์และกำหนดขั้นตอนในการตรวจสอบทั้งลูกค้ำและลูกหนี้การค้าอย่างรัดกุมก่อนการอนุมัติสินเชื่อในแต่ละประเภท ในส่วนของคุณภาพสินค้าและบริการ เนื่องจากสินค้าและบริการส่วนใหญ่ที่บริษัท ให้สินเชื่อเป็นธุรกิจด้าน IT ซึ่งบริษัท มีความเชี่ยวชาญในด้าน IT อยู่แล้ว ดังนั้น จึงสามารถตรวจสอบคุณภาพสินค้าและบริการได้ก่อนที่จะอนุมัติสินเชื่อให้กับลูกค้ำ ด้วยมาตรการดังกล่าว บริษัท จึงเชื่อมั่นในคุณภาพของลูกค้ำ ลูกหนี้การค้า รวมทั้งคุณภาพของสินค้าและบริการที่จะส่งมอบให้กับลูกหนี้การค้า โดยที่ผ่านมาในปี 2556, ปี 2557 และ ปี 2558 บริษัท มีค่าเผื่อหนี้สูญจำนวน 11.40 ล้านบาท, 16.90 ล้านบาท และ 29.99 ล้านบาท ตามลำดับ ซึ่งคิดเป็นร้อยละ 1.75, ร้อยละ 2.03 และร้อยละ 2.68 ของยอดลูกหนี้คงค้างของบริษัท ณ สิ้นปี 2556, ปี 2557 และ ปี 2558 ตามลำดับ

3.2 ความเสี่ยงด้านความผันผวนของอัตราดอกเบี้ย

ดอกเบี้ยเงินกู้เป็นต้นทุนหลักของบริษัท ซึ่งแปรผันตามภาวะอัตราดอกเบี้ยในตลาด และมีผลต่อการกำหนดอัตราดอกเบี้ยที่คิดกับลูกค้ำ ซึ่งการเปลี่ยนแปลงของอัตราดอกเบี้ยอาจส่งผลกระทบต่อผลการดำเนินงานของบริษัท

บริษัท จึงมีนโยบายและแนวทางการบริหารความเสี่ยงจากความผันผวนของอัตราดอกเบี้ยเนื่องจากต้นทุนของบริษัท ส่วนใหญ่เกิดจากการกู้ยืมระยะสั้น ดังนั้นในส่วนที่เป็นสินเชื่อระยะสั้นไม่ว่าจะเป็นสินเชื่อการรับโอนสิทธิเรียกร้อง สินเชื่อเพื่อการจัดหาหนังสือค้ำประกันของสินเชื่อเพื่อสนับสนุนโครงการ และบริการจัดหาสินค้า บริษัท จะสามารถปรับอัตราดอกเบี้ยหรือค่าธรรมเนียมตามต้นทุนทางการเงินที่มีการเปลี่ยนแปลง สำหรับสินเชื่อสัญญาเช่าทางการเงินและสินเชื่อสัญญาเช่าซื้อ บริษัท คิดอัตราดอกเบี้ยกับลูกค้ำเป็นอัตราดอกเบี้ยคงที่ อย่างไรก็ตาม ส่วนต่างระหว่างต้นทุนทางการเงินของบริษัท กับอัตราดอกเบี้ยที่คิดกับลูกค้ำ จะมีการบวกเพิ่มเพื่อให้เพียงพอกับความเสี่ยงด้านความผันผวนของอัตราดอกเบี้ยที่อาจเกิดขึ้น

อย่างไรก็ตาม บริษัท ได้บริหารจัดการในการหาแหล่งเงินทุนที่มีระยะเวลาสอดคล้องกับสินเชื่อแต่ละประเภท (Matching Source) เพื่อลดความเสี่ยงในด้านความผันผวนของอัตราดอกเบี้ยอีกแนวทางหนึ่งด้วย

3.3 ความเสี่ยงด้านสภาพคล่องทางการเงิน

ณ วันที่ 31 ธันวาคม 2558 บริษัท มีสถาบันการเงินที่ให้การสนับสนุนในด้านการเงินหลายแห่ง โดยมีวงเงินรวมทั้งสิ้น 1,475.00 ล้านบาท ทั้งนี้วงเงินส่วนใหญ่เป็นวงเงินระยะสั้นเป็นจำนวน 825.00 ล้านบาท ประกอบด้วยวงเงินเบิกเกินบัญชี และตั๋วสัญญาใช้เงิน (P/N) ซึ่งอาจมีความเสี่ยงในการถูกเรียกให้ชำระคืนเงินก่อนกำหนดระยะเวลา หรือ กรณีสถาบันการเงินไม่ต่ออายุสัญญาตั๋วสัญญาใช้เงิน

อย่างไรก็ตาม บริษัท ได้มีการบริหารสภาพคล่องเพื่อป้องกันความเสี่ยงดังกล่าว โดยพยายามจัดสรรแหล่งใช้ไป (Use of Fund) ของเงินทุนให้สอดคล้องกับแหล่งได้มาของเงินทุน (Source of Fund) รวมถึงการจัดหาแหล่งเงินทุนจากการใช้เครื่องมือทางการเงินใหม่ๆ ซึ่งเป็นผลมาจากกรณีที่บริษัท เข้าจดทะเบียนในตลาดหลักทรัพย์ เช่น การขายลดตั๋วแลกเงิน (Bill of Exchange) ให้แก่ผู้ลงทุน และการออกหุ้นกู้เสนอขายแก่นักลงทุน จะช่วยให้บริษัท สามารถบริหารสภาพคล่องได้ดีขึ้น รวมทั้งเพิ่มความสามารถในการหาแหล่งเงินทุนในการปล่อยสินเชื่อในอนาคต ณ วันที่ 31 ธันวาคม 2556

และ 2557 บริษัทฯ มีสัดส่วนหนี้สินต่อส่วนของผู้ถือหุ้นเท่ากับ 2.59 เท่า และ 1.36 เท่า ตามลำดับ สำหรับ ณ วันที่ 31 ธันวาคม 2558 บริษัทฯ มีสัดส่วนหนี้สินต่อส่วนของผู้ถือหุ้นเท่ากับ 1.85 เท่า

3.4 ความเสี่ยงด้านการตลาด และการแข่งขัน

บริษัทฯ มีความเสี่ยงจากการแข่งขันกับผู้ให้บริการสินเชื่อที่เป็นสถาบันการเงิน หรือผู้ให้สินเชื่อที่มีผู้ถือหุ้นที่เป็นสถาบันการเงิน อย่างไรก็ตาม ลูกค้าเป้าหมายของบริษัทฯ เป็นคนละกลุ่มกับลูกค้าของผู้ให้บริการที่เป็นสถาบันการเงิน เนื่องจากลูกค้าของบริษัทฯ ส่วนใหญ่จะเป็นผู้ประกอบการขนาดกลางและขนาดย่อมที่มีข้อจำกัดในเรื่องทุนจดทะเบียนและหลักทรัพย์ค้ำประกัน ทำให้ผู้ประกอบการดังกล่าวไม่ได้รับการสนับสนุนจากสถาบันการเงินและไม่ได้รับสินเชื่อที่ต้องการอย่างทันเวลา ในขณะที่ความล่าช้าในกระบวนการพิจารณาของสถาบันการเงิน รวมทั้งสถาบันการเงินส่วนใหญ่จะไม่เห็นลูกหนี้ที่เป็นภาคราชการ หรือรัฐวิสาหกิจ เนื่องจากระยะเวลาของงานหรือระยะเวลาการชำระเงินกำหนดได้ไม่ชัดเจนเหมือนบริษัทเอกชนขนาดใหญ่ ทำให้ผู้ประกอบการกลุ่มดังกล่าวหันมาใช้บริการของผู้ให้สินเชื่อที่ไม่ได้เป็นสถาบันการเงิน

คู่แข่งของบริษัทฯ ส่วนใหญ่จึงเป็นผู้ให้บริการสินเชื่อที่ไม่ใช่สถาบันการเงิน โดยแต่ละผู้ประกอบการให้บริการสินเชื่อในแต่ละประเภทที่แตกต่างกัน ในขณะที่บริษัทฯ มีการให้บริการสินเชื่อที่ครบวงจรตั้งแต่การสนับสนุนสินเชื่อล่วงหน้า (Pre Finance) เช่น สินเชื่อเพื่อการจัดหาหนังสือค้ำประกันของ (Bid Bond) เพื่อให้ลูกค้าสามารถดำเนินธุรกิจได้ตั้งแต่เริ่มประมูลงาน รวมทั้งสินเชื่อเพื่อสนับสนุนโครงการ (Project Backup Financing) และบริการจัดหาสินค้า (Trade Finance) เพื่อช่วยให้ลูกค้าสามารถจัดหาสินค้าหลังจากประมูลงานได้ ก่อนที่จะให้บริการสินเชื่อที่เป็นผลิตภัณฑ์หลักอื่น ๆ (Post-Finance) ไม่ว่าจะเป็นสินเชื่อสัญญาเช่าทางการเงิน สินเชื่อสัญญาเช่าซื้อ หรือสินเชื่อการรับโอนสิทธิเรียกร้องต่อไป และด้วยกลยุทธ์การตลาดที่สำคัญของบริษัทฯ ไม่ว่าจะเป็นการบริการที่ครบวงจรรวดเร็ว และมีประสิทธิภาพ ความสัมพันธ์ที่ดีกับลูกค้า อัตราค่าบริการที่ชัดเจน ความยืดหยุ่นในการให้สินเชื่อ รวมทั้งความเชี่ยวชาญในอุตสาหกรรมไอที ซึ่งปัจจุบันหน่วยงานราชการและรัฐวิสาหกิจ รวมทั้งเอกชนขนาดใหญ่ มีการลงทุนในการพัฒนางานด้านไอทีค่อนข้างมาก ทำให้บริษัทฯ สามารถแข่งขันกับผู้ประกอบการรายอื่นได้อย่างมีประสิทธิภาพ

3.5 ความเสี่ยงในการพึ่งพิงบุคลากร

ในการประกอบธุรกิจของบริษัทฯ พนักงานถือเป็นบุคลากรที่สำคัญ โดยเฉพาะเจ้าหน้าที่ฝ่ายขายและการตลาดเพราะจะเป็นผู้ที่เข้าถึงและติดต่อกับลูกค้า ซึ่งบุคลากรเหล่านี้ ถือเป็นทรัพยากรที่สำคัญในการดำเนินธุรกิจของบริษัทฯ ดังนั้น หากต้องเสียบุคลากรเหล่านี้ไป อาจส่งผลกระทบต่อธุรกิจของบริษัทฯ อย่างไรก็ตาม บริษัทฯ มีมาตรการในการลดความเสี่ยงจากการสูญเสียบุคลากรดังกล่าว โดยบริษัทฯ ได้ให้ความสำคัญกับการพัฒนาและส่งเสริมบุคลากรให้มีส่วนร่วมในการดำเนินงานและเติบโตไปพร้อม ๆ กับความสำเร็จของบริษัทฯ มีการจ่ายค่าตอบแทนในอัตราตลาดเพื่อจูงใจให้บุคลากรดังกล่าวทำงานกับบริษัทฯ อย่างต่อเนื่อง รวมทั้งบริษัทฯ ได้มีการจัดสรรหุ้นสามัญเพิ่มทุนจำนวน 4,200,000 หุ้น เพื่อเสนอขายให้แก่กรรมการและพนักงานของบริษัทฯ พร้อมกับการเสนอขายให้แก่ประชาชน (ในราคาเดียวกัน) ซึ่งเป็นการเปิดโอกาสให้พนักงานเป็นเจ้าของบริษัทฯ ที่ร่วมสร้างมาวมทั้งจะช่วยเสริมสร้างกำลังใจ และแรงจูงใจให้พนักงานทำงานอยู่กับบริษัทฯ ในระยะยาว นอกจากนี้ บริษัทฯ ยังมีนโยบายในการพัฒนาความรู้ความสามารถในการทำงานเป็นทีม ไม่ยึดติดกับตัวบุคคล ซึ่งจะช่วยลดความเสี่ยงจากการพึ่งพิงบุคลากรคนใดคนหนึ่งโดยเฉพาะ อย่างไรก็ตามจากอดีตที่ผ่านมาอัตราหมุนเวียนของบุคลากรในตำแหน่งที่สำคัญอยู่ในระดับที่ต่ำมาก ซึ่งสะท้อนถึงความภักดีของบุคลากรที่มีต่อองค์กร รวมถึงความเชื่อมั่นในศักยภาพขององค์กร และในปี 2558 บริษัทฯ ได้จัดทำโครงการสะสมหุ้นสำหรับพนักงานบริษัทจดทะเบียน (EMPLOYEE JOINT INVESTMENT PROGRAM (EJIP) โดยทำสัญญาบริษัทหลักทรัพย์ฟิลลิป (ประเทศไทย) จำกัด (มหาชน) ในการเป็นตัวแทนจัดการโครงการ โดยโครงการมีอายุ 3 ปี ตั้งแต่เดือนเมษายน 2558 – เมษายน 2561 โดยมีวัตถุประสงค์เพื่ออํารงรักษาผู้บริหารและพนักงานให้ทำงานอยู่กับบริษัทในระยะยาว ส่งเสริมความคิดและความรู้สึกของพนักงานในการเป็นเจ้าของกิจการร่วมกัน เพิ่มขีดความสามารถในการแข่งขันทางธุรกิจผ่านการสร้างแรงจูงใจ และเสริมสร้างวินัยในการออมให้กับพนักงาน

3.6 ความเสี่ยงจากอิทธิพลในการบริหารงานของผู้ถือหุ้นรายใหญ่

ณ วันที่ 14 มิถุนายน 2556 บริษัทฯ เอสวีไอเอ จำกัด (มหาชน) (“เอสวีไอเอ”) ถือหุ้นในบริษัทฯ ร้อยละ 86.21 ของจำนวนหุ้นที่จำหน่ายได้แล้วทั้งหมดของบริษัทฯ และภายหลังการเสนอขายหุ้นให้กับประชาชนในครั้งนี้ รวมทั้งเอสวีไอเอจะเสนอขายหุ้นที่ตนถืออยู่ต่อ

ประชาชน จำนวน 6,000,000 หุ้น โดยขายหุ้นดังกล่าว พร้อมกับการเสนอขายหุ้นให้กับประชาชนและในราคาเดียวกันสัดส่วนการถือหุ้นของเอสวีไอเอจะลดลงเหลือร้อยละ 47 ซึ่งผู้ถือหุ้นรายใหญ่ดังกล่าวยังคงสามารถควบคุมมติที่ประชุมผู้ถือหุ้นได้ในเรื่องที่ถูกกฎหมายกำหนดหรือข้อบังคับของบริษัทฯ กำหนดให้ต้องได้รับคะแนนเสียงไม่น้อยกว่า 3 ใน 4 ของจำนวนเสียงของผู้ถือหุ้นที่มาประชุมและมีสิทธิออกเสียง เนื่องจากผู้ถือหุ้นรายใหญ่สามารถใช้เสียงซึ่งเกินกว่าร้อยละ 25 สำหรับการใช้สิทธิในการคัดค้านในมติต่าง ๆ ได้ ส่งผลให้ผู้ถือหุ้นรายอื่นไม่อาจถ่วงดุลการออกเสียงของผู้ถือหุ้นรายใหญ่ได้

อย่างไรก็ตาม ผู้ถือหุ้นใหญ่มีความต้องการให้อิสระแก่บริษัทฯ ในการดำเนินธุรกิจ เนื่องจากธุรกิจของบริษัทฯ เป็นธุรกิจการเงิน อย่างชัดเจน แตกต่างจากธุรกิจของเอสวีไอเอ ถึงแม้ว่าเอสวีไอเอจะยังคงเป็นผู้ถือหุ้นใหญ่ แต่ก็ตระหนักดีว่าธุรกิจลักษณะนี้ต้องการความเชี่ยวชาญในการบริหารงาน โดยจะเห็นได้ว่าผู้บริหารของบริษัทฯ ส่วนใหญ่เป็นผู้มีประสบการณ์ในธุรกิจด้านการเงิน ในขณะที่เดียวกัน บริษัทฯ ได้มีการแต่งตั้งกรรมการอิสระเข้ามาเป็นคณะกรรมการตรวจสอบจำนวน 5 ท่าน จากจำนวนกรรมการทั้งหมด 7 ท่าน ซึ่งมีประสบการณ์ธุรกิจด้านการเงินหรือมีความรู้เฉพาะด้านที่เอื้อประโยชน์ต่อการประกอบธุรกิจของบริษัทฯ ทั้งสิ้น เพื่อทำหน้าที่ให้คำแนะนำในการดำเนินธุรกิจ รวมทั้งตรวจสอบ พิจารณา และกลั่นกรองมิให้เกิดรายการที่อาจก่อให้เกิดความขัดแย้งทางผลประโยชน์ในอนาคต และเพื่อให้เกิดความโปร่งใสในการดำเนินงานของบริษัทฯ โดยภายหลังจากการเสนอขายหุ้นเพิ่มทุนแล้ว โครงสร้างการบริหารทั้งในระดับกรรมการและผู้บริหารจะยังคงเป็นเช่นเดิม ต่อมาเมื่อวันที่ 6 มีนาคม 2558 คณะกรรมการบริษัทฯ ได้มีมติเห็นชอบอนุมัติตามเสนอโครงการสะสมหุ้นสำหรับพนักงานบริษัทจดทะเบียน (EMPLOYEE JOINT INVESTMENT PROGRAM (EJIP)) โดยทำสัญญา บริษัทหลักทรัพย์ ฟิลลิป (ประเทศไทย) จำกัด (มหาชน) ในการเป็นตัวแทนจัดการโครงการ โดยโครงการมีอายุ 3 ปี ตั้งแต่เดือนเมษายน 2558 – เมษายน 2561 ในระหว่างที่โครงการยังไม่หมดอายุ หากมีพนักงานที่ยังไม่มีคุณสมบัติที่สามารถเข้าร่วม ณ ขณะนี้ แต่จะมีคุณสมบัติครบก่อนสิ้นอายุโครงการ ก็สามารถแสดงเจตจำนงเข้าร่วมได้ในทุกวันที่ 1 เมษายน ของแต่ละปี ในส่วนของเงินนำส่งโครงการนี้ ดังนี้คือ พนักงานหรือผู้บริหาร (ส่วนงาน Back Office) ที่เข้าร่วมโครงการในอัตราร้อยละ 5 จากฐานเงินเดือน (Base Salary) และพนักงานหรือผู้บริหาร (ส่วนงาน Front Office) ที่เข้าร่วมโครงการในอัตราร้อยละ 5 จากฐานเงินเดือน (Base Salary) และเงินจูงใจ (Incentive) รวมกันสูงสุดไม่เกิน 100,000 บาท (หมายเหตุ : ฐานเงินเดือน (Base Salary)

โดยไม่รวมค่าครองชีพ ค่าตำแหน่ง ค่าน้ำมันและยานพาหนะ ตลอดจนรายได้อื่น ๆ ที่มีลักษณะเดียวกัน) โดยบริษัท จะสบทบการจ่ายในอัตราเท่ากับเงินนำส่งของพนักงานตลอดโครงการ

3.7 ความเสี่ยงจากการปฏิบัติตามเงื่อนไขที่กำหนดไว้ในสัญญา กู้ยืมเงินจากสถาบันการเงิน

เนื่องจากเอสวีไอเอ เป็นผู้ถือหุ้นรายใหญ่ของบริษัทฯ ณ วันที่ 14 มิถุนายน 2556 ถือหุ้นในบริษัทฯ ร้อยละ 86.21 ของจำนวนหุ้นที่จำหน่ายได้แล้วทั้งหมดของบริษัทฯ และภายหลังการเสนอขายหุ้นให้กับประชาชนในครั้งนี้ รวมทั้งเอสวีไอเอจะเสนอขายหุ้นที่ตนถืออยู่ต่อประชาชน จำนวน 6,000,000 หุ้น โดยขายหุ้นดังกล่าว พร้อมกับการเสนอขายหุ้นให้กับประชาชนและในราคาเดียวกัน สัดส่วนการถือหุ้นของเอสวีไอเอจะลดลงเหลือร้อยละ 47 ซึ่งสถาบันการเงินที่บริษัทฯ กู้ยืมเงินจำนวน 3 แห่ง ได้กำหนดเงื่อนไขในสัญญากู้ยืมเงินว่าเอสวีไอเอจะต้องดำรงสัดส่วนการถือหุ้นไม่น้อยกว่าร้อยละ 47 ถึงแม้ว่าหุ้นที่เอสวีไอเอถือทั้งหมดจะอยู่ในกำหนดระยะเวลาห้ามซื้อขายหุ้นเป็นระยะเวลา 12 เดือน นับแต่วันที่หุ้นของบริษัทฯ เริ่มทำการซื้อขายในตลาดหลักทรัพย์ฯ โดยภายหลังจากวันที่หุ้นของบริษัทฯ เริ่มทำการซื้อขายในตลาดหลักทรัพย์ครบกำหนดระยะเวลา 6 เดือน เอสวีไอเอจะสามารถทยอยขายหุ้นได้ในจำนวนร้อยละ 25 ของจำนวนหุ้นทั้งหมดที่ถูกสั่งห้ามขาย และอีกร้อยละ 75 เมื่อครบ 12 เดือน ซึ่งในเดือนมีนาคม 2558 นี้ ทางสถาบันการเงินทั้ง 3 แห่ง ได้พิจารณาปรับลดเงื่อนไขการดำรงสัดส่วนการถือหุ้นของเอสวีไอเอลงไปถึงร้อยละ 39.5 ดังนั้น บริษัทฯ จึงมีความเสี่ยงการผิดเงื่อนไขตามสัญญา กู้ยืมเงินของสถาบันการเงิน 3 แห่ง หากเอสวีไอเอจำหน่ายหุ้นที่ตนถืออยู่ จนมีสัดส่วนการถือหุ้นน้อยกว่าร้อยละ 39.5

3.8 ความเสี่ยงจากอัตราแลกเปลี่ยน

บริษัทฯ มีความเสี่ยงจากอัตราแลกเปลี่ยนที่สำคัญอันเกี่ยวเนื่องกับการเข้าทำธุรกรรมค้าประกันการซื้อสินค้าเป็นเงินตราต่างประเทศ บริษัทฯ จึงได้ตกลงทำสัญญาซื้อเงินตราต่างประเทศล่วงหน้า เพื่อใช้เป็นเครื่องมือบริหารความเสี่ยง

ณ วันที่ 31 ธันวาคม 2558 บริษัทฯ มีสัญญาซื้อเงินเหรียญสหรัฐอเมริกาล่วงหน้าจำนวน 1.08 ล้านดอลลาร์สหรัฐฯ ในอัตรา 35.94 - 36.20 บาทต่อเหรียญสหรัฐฯ ซึ่งจะครบกำหนดในเดือนมกราคม - กุมภาพันธ์ 2559 ซึ่งกำไรจากสัญญาอัตราแลกเปลี่ยนจำนวน 0.06 ล้านดอลลาร์ ได้รับรู้ในงบการเงินแล้ว

4

ข้อมูลหลักทรัพย์และผู้ถือหุ้น

4.1 หลักทรัพย์ของบริษัท

ณ วันที่ 31 ธันวาคม 2558 ทุนจดทะเบียน และทุนชำระแล้วของบริษัทฯ มีดังนี้

ทุนจดทะเบียน : 200,000,000 บาท

ทุนชำระแล้ว : 200,000,000 บาท

หุ้นสามัญ : 200,000,000 หุ้น

มูลค่าที่ตราไว้หุ้นละ : 1 บาท

โดยบริษัทได้นำหุ้นสามัญของบริษัทฯ เข้าจดทะเบียนในตลาดหลักทรัพย์แห่งประเทศไทย ในวันที่ 25 มีนาคม 2557

4.2 ผู้ถือหุ้นสูงสุด 10 รายแรก ณ วันที่ 3 มีนาคม 2559

ผู้ถือหุ้นรายใหญ่

ณ วันที่ 3 มีนาคม 2559 รายชื่อผู้ถือหุ้นของบริษัทฯ มีดังนี้

ลำดับ	รายชื่อผู้ถือหุ้น	จำนวนหุ้น	ร้อยละ
1	บริษัท เอสวีไอเอ จำกัด (มหาชน)	79,800,000	39.900
2	นายมินทร์ อิงค์ธเนศ	6,420,237	3.210
3	นายสันติ โกวิทจินดาชัย	5,000,000	2.500
4	นายชัชวาล เตชะมีเกียรติชัย	3,422,400	1.711
5	นายจิตติพร จันทรัช	3,400,000	1.700
6	นายสมพล เอกธีรจิตต์	2,827,823	1.414
7	นายวรินทร์ ศรีกูเรชา	2,344,900	1.172
8	นายบุญเสริม วันทนาศุภมาต	2,179,000	1.090
9	นางภาณี ศรีสุวัฒน์	2,167,300	1.084
10	นายวิเชียร ศรีมุนินทร์นิมิต	2,000,000	1.000
	รายย่อยอื่นๆ	90,438,340	45.219
รวม		200,000,000	100.00

4.3 นโยบายเงินปันผล

บริษัทฯ มีนโยบายการจ่ายเงินปันผลในอัตราไม่น้อยกว่าร้อยละ 50 ของกำไรสุทธิจากงบการเงินของบริษัทฯ ภายหลังจากหักภาษีเงินได้นิติบุคคล และการจัดสรรทุนสำรองตามกฎหมายในแต่ละปี อย่างไรก็ตาม บริษัทฯ อาจพิจารณาจ่ายเงินปันผลในอัตราที่แตกต่างไปจากนโยบายที่กำหนดไว้ หรืองดจ่ายเงินปันผล โดยจะขึ้นอยู่กับผลประกอบการ สภาพคล่องทางการเงิน ภาวะเศรษฐกิจ และความจำเป็นในการใช้เป็นเงินทุนหมุนเวียนเพื่อบริหารกิจการและการขยายธุรกิจของบริษัทฯ

5 โครงสร้างการจัดการ

โครงสร้างองค์กร

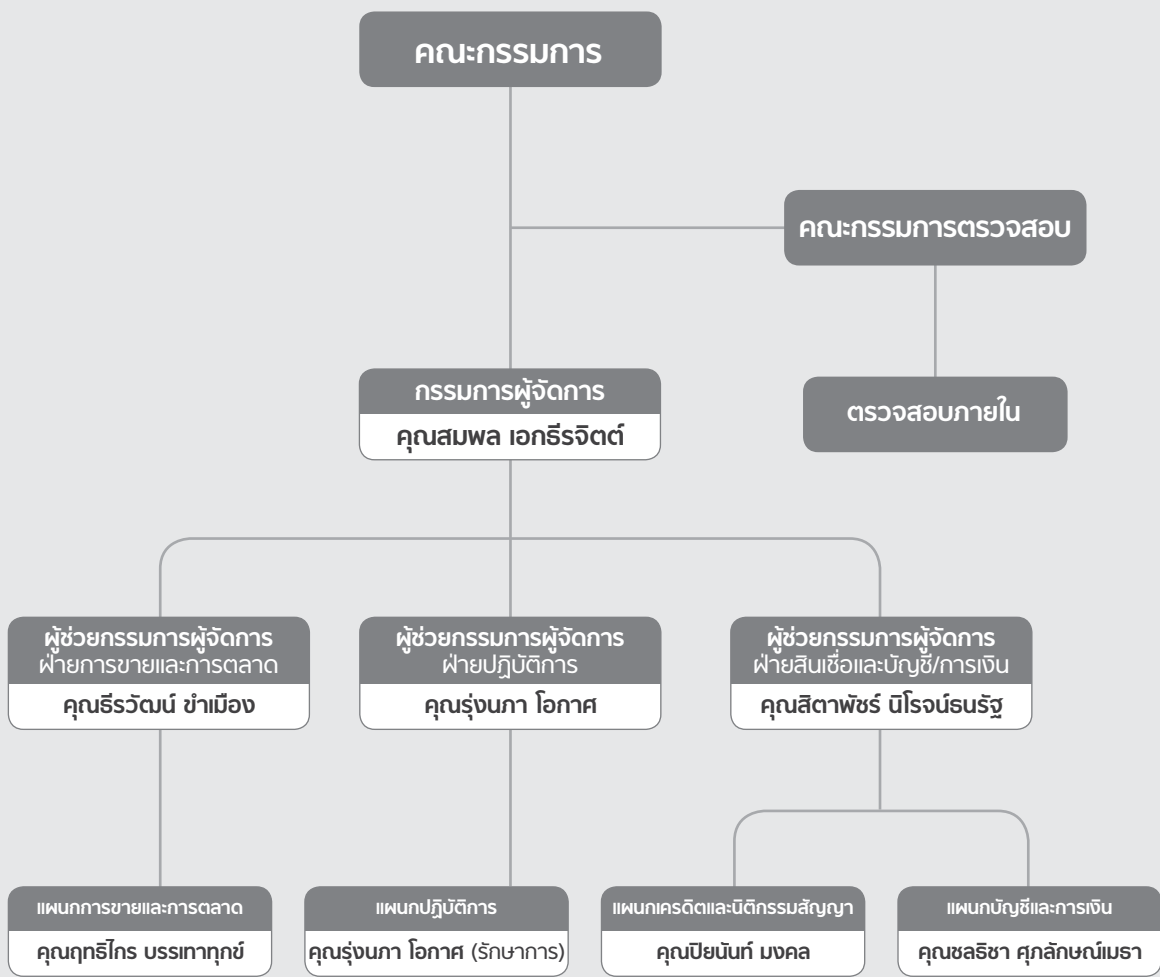

หมายเหตุ : 1) นายฤทธิไกร บรธาทุกข์ ลาออกจากการเป็นพนักงานบริษัท เมื่อวันที่ 1 ก.พ. 2559
 2) นางประภาพรณ รักธรรม ได้รับการแต่งตั้งเป็นผู้บริหาร ในตำแหน่ง ผู้ช่วยผู้จัดการฝ่ายบริหารจัดการทั่วไป เมื่อวันที่ 1 ก.พ. 2559

6

คณะกรรมการ

6.1 คณะกรรมการบริษัทฯ

โครงสร้างการจัดการของบริษัทฯ ประกอบด้วยคณะกรรมการบริษัทฯ และคณะกรรมการชุดย่อยดังนี้ คือ คณะกรรมการตรวจสอบ (โดยที่คณะกรรมการตรวจสอบยังได้ปฏิบัติหน้าที่แทนคณะกรรมการสรรหา คณะกรรมการค่าตอบแทน คณะกรรมการกำกับดูแลอีกด้วย

เนื่องจากบริษัทฯ ยังเป็นองค์กรขนาดเล็ก จึงยังอาจไม่เหมาะสมในการมีคณะกรรมการย่อยหลายชุด) และผู้บริหารของบริษัทฯ มีคุณสมบัติครบถ้วนตามมาตรา 68 แห่งพระราชบัญญัติบริษัทมหาชนจำกัด พ.ศ. 2535 และตามประกาศคณะกรรมการตลาดทุนที่เกี่ยวข้อง ทั้งนี้รายละเอียดโครงสร้างการจัดการของบริษัทฯ มีดังนี้

คณะกรรมการบริษัทฯ ประกอบด้วย กรรมการจำนวนทั้งสิ้น 7 ท่าน ประกอบด้วย

ชื่อ-นามสกุล	ตำแหน่ง
1. นางดวงพร สุจริตานุกิต*	ประธานกรรมการ กรรมการอิสระ
2. นายเกียรติชัย ศรีวิจิตร	รองประธานกรรมการ
3. นายสมพล เอกธีรจิตต์	กรรมการและกรรมการผู้จัดการ
4. พลตำรวจเอก เจตน์ มงคลหัตถิ	กรรมการอิสระ
5. นายประกอบ วิศิษฐ์กิจการ	กรรมการอิสระ
6. นายสุทัศน์ ชันเจริญสุข	กรรมการอิสระ
7. นางนิจนรินทร์ สุวรรณเกต	กรรมการอิสระ

กรรมการผู้มีอำนาจลงนามผูกพันบริษัทฯ

นายเกียรติชัย ศรีวิจิตร, นายสมพล เอกธีรจิตต์ ลงลายมือชื่อร่วมกันและประทับตราสำคัญของบริษัทฯ

6.2 คณะกรรมการตรวจสอบ

คณะกรรมการตรวจสอบของบริษัทฯ มีจำนวนทั้งสิ้น 5 ท่าน ประกอบด้วย

ชื่อ-นามสกุล	ตำแหน่ง
1. นายประกอบ วิศิษฐ์กิจการ*	ประธานกรรมการตรวจสอบ
2. พลตำรวจเอก เจตน์ มงคลหัตถิ	กรรมการตรวจสอบ
3. นางดวงพร สุจริตานุกิต*	กรรมการตรวจสอบ
4. นายสุทัศน์ ชันเจริญสุข	กรรมการตรวจสอบ
5. นางนิจนรินทร์ สุวรรณเกต	กรรมการตรวจสอบ

หมายเหตุ * เป็นกรรมการที่มีความรู้และประสบการณ์ที่เพียงพอที่จะสามารถทำหน้าที่ในการสอบทานความน่าเชื่อถือของงบการเงินได้โดยนางดวงพร สุจริตานุกิต เป็นผู้สอบบัญชีรับอนุญาตรวมทั้งมีประสบการณ์ด้านการเงินจากสถาบันการเงินหลายแห่ง ได้แก่ บริษัทหลักทรัพย์ บีที จำกัด และธนาคารซีไอเอ็มบี ไทย จำกัด (มหาชน) และนายประกอบ วิศิษฐ์กิจการ จบการศึกษาระดับปริญญาโท สาขาการเงินและการคลัง รวมทั้งมีประสบการณ์ด้านการเงินจากธนาคารกรุงศรีอยุธยา จำกัด (มหาชน) และนายประกอบ วิศิษฐ์กิจการ ได้รับการแต่งตั้งให้เป็นประธานกรรมการตรวจสอบ ตามมติคณะกรรมการบริษัทฯ ครั้งที่ 3/2558 วันที่ 6 มีนาคม 2558 โดยนางดวงพร สุจริตานุกิต ดำรงตำแหน่งประธานกรรมการบริษัทฯ และกรรมการตรวจสอบ (รายละเอียดเพิ่มเติมตามประวัติคณะกรรมการ)

6.3 คณะกรรมการกำหนดค่าตอบแทน คณะกรรมการสรรหา คณะกรรมการกำกับดูแล และคณะกรรมการบริหารความเสี่ยง

เนื่องจากบริษัทฯ ยังเป็นองค์กรขนาดเล็ก คณะกรรมการตรวจสอบจึงได้รับมอบหมายให้ปฏิบัติหน้าที่คณะกรรมการสรรหา คณะกรรมการค่าตอบแทน คณะกรรมการกำกับดูแล และคณะกรรมการบริหารความเสี่ยงด้วย โดยมีรายละเอียดดังนี้

ชื่อ-นามสกุล	ตำแหน่ง
1. นายประกอบ วิศิษฐ์กิจการ	ประธานกรรมการสรรหา ประธานกรรมการค่าตอบแทน
2. พลตำรวจเอก เจตน์ มงคลหัตถ์ดี	ประธานกรรมการกำกับดูแล และประธานกรรมการบริหารความเสี่ยง
3. นางดวงพร สุจริตานุกิต	กรรมการสรรหา กรรมการค่าตอบแทน กรรมการกำกับดูแล
4. นายสุทัศน์ ชันเจริญสุข	และกรรมการบริหารความเสี่ยง
5. นางนิจันรินทร์ สุวรรณเกต	กรรมการสรรหา กรรมการค่าตอบแทน กรรมการกำกับดูแล
	และกรรมการบริหารความเสี่ยง

6.4 เลขานุการบริษัทฯ

ในการประชุมคณะกรรมการบริษัท ครั้งที่ 13/2555 เมื่อวันที่ 19 ธันวาคม 2555 คณะกรรมการบริษัทฯ ได้มีมติแต่งตั้ง **นางรุ่งนภา โอภาส** ดำรงตำแหน่งเลขานุการบริษัทฯ เพื่อให้เป็นไปตามมาตรา 89/15 ของพระราชบัญญัติหลักทรัพย์และตลาดหลักทรัพย์ พ.ศ. 2535 แก้ไขโดยพระราชบัญญัติหลักทรัพย์และตลาดหลักทรัพย์ (ฉบับที่ 4) พ.ศ. 2551 โดยนางรุ่งนภา จะผ่านการอบรมหลักสูตรประกาศนียบัตรสำหรับเลขานุการบริษัท (CSP) แล้วเมื่อวันที่ 3-4 กุมภาพันธ์ 2557

6.5 ผู้บริหาร

บริษัทฯ มีผู้บริหารจำนวนทั้งสิ้น 7 ท่าน ประกอบด้วย

ชื่อ-นามสกุล	ตำแหน่ง
1. นายสมพล เอกธีรจิตต์	กรรมการผู้จัดการ
2. นางรุ่งนภา โอภาส	ผู้ช่วยกรรมการผู้จัดการ – ฝ่ายปฏิบัติการ
3. นายธีรวัฒน์ ขำเมือง	ผู้ช่วยกรรมการผู้จัดการ – ฝ่ายการขายและการตลาด
4. นางสาวสิตาพัทธ์ นิโรจน์ธนรัฐ	ผู้ช่วยกรรมการผู้จัดการ – ฝ่ายสินเชื่อและบัญชี/การเงิน
5. นางสาวปิยนันท์ มงคล	ผู้ช่วยผู้จัดการ – แผนกเครดิตและนิติกรรมสัญญา
6. นายฤทธิไกร บรรเทาทุกข์	ผู้ช่วยผู้จัดการ – แผนกการขายและการตลาด
7. นางชลธิชา ศุภลักษณ์เมธา	ผู้ช่วยผู้จัดการ – แผนกบัญชีและการเงิน

6.6 ค่าตอบแทนกรรมการและผู้บริหาร

● ค่าตอบแทนที่เป็นตัวเงิน

ค่าตอบแทนคณะกรรมการ

ค่าตอบแทนกรรมการประจำปี 2558

(หน่วย : บาท)

ชื่อ-นามสกุล	จำนวนครั้งที่เข้าประชุม/ จำนวนการประชุมรวม ปี 2558	ค่าตอบแทนกรรมการ และ คณะกรรมการชดเชย (รวม) ปี 2558
1. นางดวงพร สุจริตานุกิต	12/12	2,010,000.00
2. นายเจริญชัย ศรีวิจิตร	9/12	575,000.00
3. นายสมพล เอกธีรจิตต์*	12/12	0.00
4. พลตำรวจเอก เจตน์ มงคลหัตถิ	11/12	705,000.00
5. นายประกอบ วิศิษฐ์กิจการ	12/12	800,000.00
6. นายสุทัศน์ ชันเจริญสุข	12/12	710,000.00
7. นางนิพนธ์รัตน์ สุวรรณเกต	12/12	710,000.00
รวม		5,510,000.00

หมายเหตุ* นายสมพล เอกธีรจิตต์ ได้แสดงความประสงค์ไม่รับค่าตอบแทนรายเดือนในฐานะกรรมการเนื่องจากได้รับเงินเดือนประจำในฐานะกรรมการผู้จัดการของบริษัท

ที่ประชุมคณะกรรมการบริษัทฯ ครั้งที่ 2/2559 เมื่อวันที่ 11 กุมภาพันธ์ 2558 ได้มีมติอนุมัติเห็นชอบให้เสนอจ่ายโบนัสกรรมการ (ยกเว้นกรรมการผู้จัดการ) เป็นจำนวนเงิน 750,000 บาท จากผลการดำเนินงานปี 2558 ต่อที่ประชุมสามัญผู้ถือหุ้นครั้งที่ 3/2559 วันที่ 7 เมษายน 2559 โดยเงินโบนัสกรรมการดังกล่าว ยังไม่ได้รวมอยู่ในค่าตอบแทนกรรมการปี 2558

ค่าตอบแทนผู้บริหาร

ในปี 2558 บริษัทฯ จ่ายค่าตอบแทนให้แก่ผู้บริหารจำนวน 16.83 ล้านบาท ค่าตอบแทนดังกล่าวรวมถึง เงินเดือน โบนัส เงินสมทบเข้ากองทุนสำรองเลี้ยงชีพ

ปี	จำนวนผู้บริหาร (ราย)	จำนวนเงินค่าตอบแทน (บาท)
2558	7	16,828,099.00

7

การกำกับดูแลกิจการ

บริษัทฯ ให้ความสำคัญกับการกำกับดูแลกิจการที่ดี เนื่องจากพิจารณาเห็นว่า เป็นกลไกสำคัญในการนำไปสู่การมีระบบบริหารจัดการที่มีประสิทธิภาพ โปร่งใส และสามารถตรวจสอบได้ ซึ่งจะช่วยสร้างความเชื่อมั่นและความมั่นใจต่อผู้ถือหุ้น ผู้ลงทุน ผู้มีส่วนได้เสีย และผู้ที่เกี่ยวข้องทุกฝ่าย โดยการมีกรกำกับดูแลกิจการที่ดีจะเป็นเครื่องมือเพื่อเพิ่มมูลค่า สร้างความสามารถในการแข่งขัน รวมทั้งส่งเสริมการเติบโตอย่างยั่งยืนของบริษัทฯ ในระยะยาว ดังนั้นบริษัทฯ จึงกำหนดให้มีนโยบายในการกำกับดูแลกิจการที่ดี ตามที่กำหนดโดยตลาดหลักทรัพย์แห่งประเทศไทย ในการประชุมคณะกรรมการบริษัทฯ ครั้งที่ 3/2556 เมื่อวันที่ 15 กรกฎาคม 2556 ซึ่งครอบคลุมหลักการ 5 หมวด โดยมีรายละเอียดดังต่อไปนี้

หมวดที่ 1 สิทธิของผู้ถือหุ้น (The Rights of Shareholders)

บริษัทฯ ตระหนักและให้ความสำคัญในสิทธิพื้นฐานต่าง ๆ ของผู้ถือหุ้น ได้แก่ สิทธิการซื้อขายหรือโอนหุ้น สิทธิในการที่จะได้รับส่วนแบ่งกำไรของกิจการและเงินปันผลอย่างเท่าเทียมกัน สิทธิในการได้รับข้อมูลข่าวสารของกิจการอย่างเพียงพอ สิทธิในการเข้าร่วมประชุมเพื่อใช้สิทธิออกเสียงในที่ประชุมผู้ถือหุ้นเพื่อแต่งตั้งหรือถอดถอนกรรมการ แต่งตั้งผู้สอบบัญชี และเรื่องที่มีผลกระทบต่อบริษัทฯ เช่น การจัดสรรเงินปันผล การกำหนดหรือการแก้ไขข้อบังคับและหนังสือบริคณห์สนธิและข้อบังคับ การลดทุนหรือเพิ่มทุน และสิทธิในการได้รับการปฏิบัติที่เท่าเทียมในการรับซื้อหุ้นคืน โดยบริษัทฯ เป็นต้น

นอกเหนือจากสิทธิพื้นฐานต่าง ๆ ข้างต้นแล้ว บริษัทฯ ยังได้ดำเนินการในเรื่องต่าง ๆ ที่เป็นการส่งเสริมและอำนวยความสะดวกในการใช้สิทธิของผู้ถือหุ้นรวมถึงนักลงทุนสถาบัน ในการเข้าร่วมการประชุมผู้ถือหุ้น

1. จัดส่งหนังสือนัดประชุมให้ผู้ถือหุ้นทราบล่วงหน้าก่อนวันประชุมอย่างน้อย 21 วัน โดยจะระบุวัน เวลา สถานที่ และวาระการประชุม ตลอดจนข้อมูลประกอบที่เกี่ยวข้องกับเรื่องที่ต้องตัดสินใจในที่ประชุมอย่างครบถ้วน
2. ในกรณีที่ผู้ถือหุ้นไม่สามารถเข้าร่วมประชุมได้ บริษัทฯ เปิดโอกาสให้ผู้ถือหุ้นสามารถมอบฉันทะให้กรรมการอิสระหรือบุคคลใด ๆ เข้าร่วมประชุมแทนตนได้ โดยใช้หนังสือมอบฉันทะแบบหนึ่งแบบใดที่บริษัทฯ ได้จัดส่งไปพร้อมหนังสือนัดประชุม
3. บริษัทฯ จัดช่องทางกลางทะเบียน ณ สถานที่จัดการประชุมสำหรับผู้ถือหุ้นบุคคลธรรมดา และนักลงทุน

สถาบัน โดยบริษัทฯ ได้นำระบบคอมพิวเตอร์มาใช้ในการลงทะเบียน และนับคะแนนเสียง เพื่อช่วยให้ขั้นตอนการลงทะเบียนและการประมวลผลการลงคะแนนเสียงเป็นไปอย่างรวดเร็วยิ่งขึ้น

4. เปิดโอกาสให้ผู้ถือหุ้นได้ซักถาม แสดงความคิดเห็น และข้อเสนอแนะต่าง ๆ ได้อย่างเต็มที่และอิสระ

5. เมื่อการประชุมแล้วเสร็จ บริษัทฯ จะจัดทำรายงานการประชุมโดยแสดงข้อมูลอย่างถูกต้อง ครบถ้วน เพื่อให้ผู้ถือหุ้นสามารถตรวจสอบได้

อนึ่ง บริษัทฯ ได้จัดการประชุมสามัญผู้ถือหุ้นประจำปี 2558 เมื่อวันที่ 10 เมษายน 2558 ณ ห้องประชุมใหญ่ ชั้น 34 อาคารไอทีโปรเฟสชั่นแนล กรุงเทพมหานคร ประเทศไทย โดยมีกรรมการและผู้บริหารระดับสูงเข้าร่วมการประชุมสามัญผู้ถือหุ้นประจำปี 2558 จำนวน 13 ท่าน

บริษัทฯ ได้มอบให้บริษัท ศูนย์รับฝากหลักทรัพย์ (ประเทศไทย) จำกัด ซึ่งเป็นนายทะเบียนของบริษัทฯ เป็นผู้ดำเนินการจัดส่งหนังสือเชิญประชุมผู้ถือหุ้นและเอกสารประกอบการประชุมให้แก่ผู้ถือหุ้นเป็นเวลาล่วงหน้าไม่น้อยกว่า 21 วันก่อนการประชุม และได้จัดให้มีการเผยแพร่หนังสือเชิญประชุมผู้ถือหุ้นและเอกสารประกอบการประชุมทางเว็บไซต์ของบริษัทที่ www.leaseit.co.th เป็นการล่วงหน้าไม่น้อยกว่า 30 วันก่อนการประชุม เพื่อให้ผู้ถือหุ้นสามารถเข้าถึงข้อมูลที่เกี่ยวข้องกับการประชุมผู้ถือหุ้นได้สะดวกและรวดเร็วยิ่งขึ้น

บริษัทฯ ได้เปิดโอกาสให้ผู้ถือหุ้นส่งคำถามที่เกี่ยวข้องกับวาระการประชุมล่วงหน้าก่อนการประชุมสามัญผู้ถือหุ้นประจำปี 2559 ในระหว่างวันที่ 24 พฤศจิกายน – 31 ธันวาคม 2558 อย่างไรก็ดี ไม่มีผู้ถือหุ้นส่งคำถามที่เกี่ยวข้องกับวาระการประชุมแต่อย่างใด

บริษัทฯ ระบุความเห็นของคณะกรรมการบริษัทฯ ไว้ในหนังสือนัดประชุมผู้ถือหุ้น และจัดส่งหนังสือนัดประชุมผู้ถือหุ้นล่วงหน้าให้แก่ผู้ถือหุ้นภายในระยะเวลาที่ ก.ล.ด. หรือตลาดหลักทรัพย์กำหนด เพื่อให้ผู้ถือหุ้นมีเวลาศึกษาข้อมูลล่วงหน้าก่อนการประชุม นอกจากนี้ ผู้ถือหุ้นจะได้รับข้อมูลข่าวสารผ่านทางสื่ออิเล็กทรอนิกส์ของตลาดหลักทรัพย์ เว็บไซต์ของบริษัท และการลงข่าวสารในหนังสือพิมพ์ตามพระราชบัญญัติมหาชนจำกัด ทั้งนี้ บริษัทฯ มีนโยบายที่จะให้คณะกรรมการบริษัทฯ เข้าร่วมการประชุมผู้ถือหุ้นโดยพร้อมเพรียงกัน โดยเฉพาะประธานอนุกรรมการชุดต่าง ๆ เช่น ประธานกรรมการตรวจสอบ เป็นต้น เพื่อร่วมชี้แจงหรือตอบข้อซักถามของผู้ถือหุ้นในที่ประชุม

บริษัทฯ ได้จัดให้มีการชี้แจงหลักเกณฑ์และวิธีการออกเสียงลงคะแนนให้แก่ผู้ถือหุ้นก่อนเริ่มประชุม โดยมีที่ปรึกษากฎหมายทำหน้าที่กำกับดูแลการประชุมและการออกเสียงลงคะแนนเพื่อให้เป็นไปตามกฎหมายและข้อบังคับของบริษัท ทั้งนี้ ในการประชุมผู้ถือหุ้น ประธานในที่ประชุมได้เปิดโอกาสให้ผู้ถือหุ้นแสดงความคิดเห็นและตั้งคำถามในเรื่องที่เกี่ยวข้องกับบริษัท และวาระการประชุมอย่างเต็มที่

บริษัทฯ ได้ทำการแจ้งมติที่ประชุมสามัญผู้ถือหุ้นประจำปี 2558 โดยระบุผลการออกเสียงลงคะแนนในแต่ละวาระแยกประเภทคะแนนเสียงเป็น “เห็นด้วย” “ไม่เห็นด้วย” และ “งดออกเสียง” โดยจัดส่งในรูปแบบจดหมายข่าวไปยังตลาดหลักทรัพย์แห่งประเทศไทยภายในวันถัดไปภายหลังจากการประชุมผู้ถือหุ้นเสร็จสิ้น พร้อมทั้งเปิดเผยไว้บนเว็บไซต์ของบริษัท

คณะกรรมการของบริษัทฯ ถือหุ้นรวมกันคิดเป็นจำนวนร้อยละ 2.533 ของหุ้นที่ออกแล้วของบริษัท (ข้อมูล ณ วันที่ 3 มีนาคม 2559)

หมวดที่ 2 การปฏิบัติต่อผู้ถือหุ้นอย่างเท่าเทียมกัน (The Equitable Treatment of Shareholders)

คณะกรรมการบริษัทฯ ให้ความสำคัญและดูแลให้มีการปฏิบัติต่อผู้ถือหุ้นทุกรายอย่างเท่าเทียมกันและเป็นธรรม ทั้งผู้ถือหุ้นที่เป็นผู้บริหารและผู้ถือหุ้นที่ไม่เป็นผู้บริหาร ผู้ถือหุ้นที่เป็นคนไทยหรือผู้ถือหุ้นต่างชาติ ผู้ถือหุ้นรายใหญ่หรือผู้ถือหุ้นรายย่อย โดยได้ดำเนินการต่าง ๆ ดังนี้

บริษัทฯ มีนโยบายที่จะรักษาสีทธิของผู้ถือหุ้นทุกราย โดยในการประชุมสามัญผู้ถือหุ้น ประธานในที่ประชุมจะดำเนินการประชุมตามระเบียบวาระการประชุมที่ได้แจ้งไว้ในหนังสือเชิญประชุมผู้ถือหุ้น และไม่มีการเพิ่มวาระการประชุมโดยไม่แจ้งให้ผู้ถือหุ้นทราบล่วงหน้า ทั้งนี้ ผู้ถือหุ้นของบริษัทฯ ทุกรายมีสิทธิออกเสียงลงคะแนนตามจำนวนหุ้นที่ตนถืออยู่ โดยหนึ่งหุ้นมีสิทธิออกเสียงเท่ากับหนึ่งเสียง

บริษัทฯ ได้เปิดโอกาสให้ผู้ถือหุ้นเสนอเรื่องให้เห็นสมควรบรรจุเป็นวาระการประชุมสามัญผู้ถือหุ้นประจำปี 2559 และเสนอชื่อบุคคลเพื่อเข้ารับการเลือกตั้งเป็นกรรมการล่วงหน้าก่อนการประชุมผู้ถือหุ้นในระหว่างวันที่ 24 พฤศจิกายน – 31 ธันวาคม 2558 โดยบริษัทฯ ได้เผยแพร่รายละเอียดเกี่ยวกับหลักเกณฑ์และวิธีการในการดำเนินการดังกล่าวโดยจัดส่งในรูปแบบจดหมายข่าวไปยังตลาดหลักทรัพย์แห่งประเทศไทย และทางเว็บไซต์ของบริษัทที่ www.leaseit.co.th อย่างไรก็ดี ไม่มีผู้ถือหุ้นเสนอเรื่องเพื่อบรรจุเป็นวาระการประชุม หรือเสนอชื่อบุคคลเพื่อเข้ารับการพิจารณาเลือกตั้งเป็นกรรมการแต่อย่างใด

บริษัทฯ ได้มอบให้บริษัท ศูนย์รับฝากหลักทรัพย์ (ประเทศไทย) จำกัด ซึ่งเป็นนายทะเบียนของบริษัท เป็นผู้ดำเนินการจัดส่งหนังสือเชิญประชุมผู้ถือหุ้นและเอกสารประกอบการประชุมให้แก่ผู้ถือหุ้นเป็นเวลาล่วงหน้าไม่น้อยกว่า 21 วันก่อนการประชุม และได้จัดให้มีการเผยแพร่หนังสือเชิญประชุมผู้ถือหุ้นและเอกสารประกอบการประชุมทางเว็บไซต์ของบริษัทที่ www.leaseit.co.th เป็นการล่วงหน้าไม่น้อยกว่า 30 วันก่อนการประชุม เพื่อให้ผู้ถือหุ้นสามารถเข้าถึงข้อมูลที่เกี่ยวข้องกับการประชุมผู้ถือหุ้นได้สะดวกและรวดเร็วยิ่งขึ้น

บริษัทฯ มีนโยบายที่จะเพิ่มทางเลือกในการประชุมให้แก่ผู้ถือหุ้นที่ไม่สามารถเข้าร่วมประชุมด้วยตนเอง สามารถมอบฉันทะให้กรรมการอิสระหรือบุคคลอื่นเข้าร่วมประชุม และออกเสียงแทนผู้ถือหุ้นได้ โดยบริษัทฯ ได้จัดเตรียมหนังสือมอบฉันทะตามแบบที่กระทรวงพาณิชย์ประกาศกำหนด ซึ่งระบุถึงเอกสาร/หลักฐานทั้งคำแนะนำขั้นตอนในการมอบฉันทะ ซึ่งผู้ถือหุ้นสามารถกำหนดทิศทางการออกเสียงลงคะแนนได้ และได้จัดส่งหนังสือมอบฉันทะให้แก่ผู้ถือหุ้นพร้อมหนังสือเชิญประชุมผู้ถือหุ้น นอกจากนี้ ผู้ถือหุ้นสามารถดาวน์โหลดหนังสือมอบฉันทะได้ทางเว็บไซต์ของบริษัทที่ www.leaseit.co.th

การดำเนินการประชุมจะเป็นไปตามข้อบังคับของบริษัทฯ ตามลำดับวาระการประชุม โดยจะมีการเสนอรายละเอียดในแต่ละวาระอย่างครบถ้วน พร้อมแสดงข้อมูลประกอบการพิจารณาอย่างชัดเจน รวมทั้งจะไม่เพิ่มวาระการประชุมที่ไม่มีการแจ้งให้ผู้ถือหุ้นทราบล่วงหน้าโดยไม่จำเป็น โดยเฉพาะวาระที่มีความสำคัญที่ผู้ถือหุ้นต้องใช้เวลาในการศึกษาข้อมูลก่อนการตัดสินใจ

คณะกรรมการบริษัทฯ ได้กำหนดมาตรการป้องกันการรั่วไหลข้อมูลภายในโดยมิชอบ (Insider Trading) ของบุคคลที่เกี่ยวข้องซึ่งรวมถึงกรรมการผู้บริหาร พนักงานและลูกจ้าง รวมตลอดถึงคู่สมรสและบุตรที่ยังไม่บรรลุนิติภาวะของบุคคลดังกล่าวที่เกี่ยวข้องกับข้อมูล รวมถึงได้กำหนดบทลงโทษเกี่ยวกับการเปิดเผยข้อมูลของบริษัทฯ หรือนำข้อมูลของบริษัทฯ ไปใช้เพื่อประโยชน์ส่วนตนไว้แล้ว ตามนโยบายการป้องกันการนำข้อมูลภายในไปใช้ประโยชน์ รวมทั้งได้ให้ความรู้แก่กรรมการและผู้บริหารของบริษัทฯ เกี่ยวกับภาระหน้าที่ในการรายงานการถือครองหลักทรัพย์ในบริษัทฯ ของตนเอง คู่สมรส และบุตรที่ยังไม่บรรลุนิติภาวะ ตลอดจนการรายงานการเปลี่ยนแปลงการถือครองหลักทรัพย์ต่อสำนักงานคณะกรรมการกำกับหลักทรัพย์และตลาดหลักทรัพย์ ตามมาตรา 59 และบทกำหนดโทษตามพระราชบัญญัติหลักทรัพย์และตลาดหลักทรัพย์ พ.ศ. 2535

บริษัทฯ จะจัดทำรายงานการประชุมสามัญผู้ถือหุ้นประจำปี และจัดให้มีการเผยแพร่รายงานการประชุมทางเว็บไซต์ของบริษัทที่ www.leaseit.co.th

บริษัทฯ ปฏิบัติตามข้อกำหนดที่เกี่ยวข้องกับการทำรายการที่เกี่ยวข้องกันที่เข้าข่ายจะต้องขออนุมัติจากผู้ถือหุ้นตามข้อกำหนดของตลาดหลักทรัพย์ฯ ก่อนทำรายการ บริษัทฯ จะเปิดเผยข้อมูลเกี่ยวกับชื่อและความสัมพันธ์ของบุคคลที่เกี่ยวข้อง นโยบายการกำหนดราคา และมูลค่าของรายการ รวมทั้งความเห็นของคณะกรรมการเกี่ยวกับรายการดังกล่าวให้ผู้ถือหุ้นทราบอย่างชัดเจนในการประชุมผู้ถือหุ้น

บริษัทฯ มีนโยบายไม่อนุญาตให้มีรายการระหว่างกัน ในลักษณะที่เป็นการให้ความช่วยเหลือทางการเงิน เช่น การให้กู้ยืมเงิน การค้าประกันสินเชื่อ

บริษัทฯ มีรายการระหว่างกันกับกลุ่มบริษัทฯ ในเครือ ซึ่งได้กระทำอย่างยุติธรรมตามราคาตลาด และเป็นไปตามปกติธุรกิจการค้า (Fair and at arms's length)

หมวดที่ 3 บทบาทของผู้มีส่วนได้เสีย (The Role of Stakeholders)

ก) การดูแลสิทธิของผู้มีส่วนได้เสีย

บริษัทฯ ตระหนักถึงสิทธิของผู้มีส่วนได้เสียทุกกลุ่มทั้งภายในและภายนอกบริษัท และดูแลเพื่อให้มั่นใจได้ว่าสิทธิดังกล่าวได้รับการคุ้มครองและปฏิบัติด้วยดี ทั้งนี้เพื่อสร้างความเข้าใจอันดีและความร่วมมือระหว่างบริษัทและผู้มีส่วนได้เสีย อันจะเป็นประโยชน์ต่อการดำเนินงาน สร้างความเชื่อมั่นและความมั่นคงให้แก่บริษัทและผู้มีส่วนได้เสีย รวมทั้งเพิ่มขีดความสามารถในการแข่งขันของบริษัทในระยะยาว ดังนี้

1. พนักงาน:

บริษัทฯ ให้ความสำคัญกับการคัดเลือกบุคลากร ที่เหมาะสมกับตำแหน่ง และเน้นบุคลากรมีประสบการณ์ในการทำงานตรงกับลักษณะงานของบริษัทฯ เพื่อความเชี่ยวชาญในงานนั้น ซึ่งบริษัทฯ ตระหนักเสมอว่าพนักงานเป็นทรัพยากรที่มีคุณค่า และเป็นรากฐานของความสำเร็จ ดังนั้น บริษัทฯ จึงมุ่งมั่นที่จะพัฒนาศักยภาพของพนักงานตลอดเส้นทางการทำงาน โดยพัฒนาทักษะ เพิ่มพูนความรู้อย่างต่อเนื่อง และความสามารถของพนักงาน รวมทั้งมอบโอกาสในการสร้างความก้าวหน้าในการทำงานให้แก่พนักงานทุกคนโดยเท่าเทียมกัน ตลอดจนการสร้างแรงจูงใจในเรื่องผลตอบแทนที่เหมาะสม และสามารถเทียบเคียงกับบริษัทชั้นนำโดยทั่วไป ตลอดจนการดูแลคุณภาพชีวิตของพนักงานทุกคนโดยเท่าเทียมกัน โดยบริษัทฯ ได้กำหนดนโยบายการจ่ายค่าตอบแทนพนักงานที่สอดคล้องกับผลการดำเนินงานของบริษัทฯ ทั้งในระยะสั้น อาทิเช่น ความสามารถในการทำกำไรในแต่ละปี ในรูปแบบของเงินจูงใจ (Incentive) และเงินโบนัส (Bonus) และในระยะยาว โดยการนำเอารูปแบบการวัดผลการปฏิบัติงานตาม Balanced Scorecard โดยอาศัยการกำหนดตัวชี้วัด (KPI) มาใช้เป็นเครื่องมือทางด้านการจัดการที่ช่วยในการนำกลยุทธ์ไปสู่การปฏิบัติ (Strategic Implementation) โดยอาศัยการวัดหรือการประเมิน ที่จะช่วยให้องค์กรเกิดความสอดคล้องเป็นอันหนึ่งอันเดียวกัน และมุ่งเน้นในสิ่งที่มีผลสำคัญต่อความสำเร็จขององค์กร โดยบริษัทฯ ศึกษาและทบทวนโครงสร้างองค์กร บทบาท หน้าที่ และความรับผิดชอบของแต่ละตำแหน่งงาน ประเมินผลการทำงานและความก้าวหน้าในการทำงานของพนักงานอย่างสม่ำเสมอ ทั้งนี้เพื่อพัฒนาองค์กรสู่การเป็นองค์กรที่ดี นอกจากนี้บริษัทฯ อยู่ระหว่างการศึกษาคู่มือโครงการ Employee Joint

Investment Program (EJIP) เพื่อให้พนักงานได้ออมและสร้างผลตอบแทนการลงทุนในระยะยาวและมีส่วนร่วมเป็นเจ้าของบริษัท

บริษัทฯ ให้ความสำคัญในเรื่องสวัสดิการ และความปลอดภัยของพนักงาน โดยบริษัทฯ ได้จัดสวัสดิการและสิทธิประโยชน์ขั้นพื้นฐานตามที่กฎหมายกำหนด อาทิ วันเวลาทำงาน วันหยุด วันหยุดพักผ่อนประจำปี และวันลาหยุดประเภทต่าง ๆ รวมถึงการประกันสังคม กองทุนเงินทดแทน กองทุนสำรองเลี้ยงชีพ โดยมีการประชาสัมพันธ์สิทธิประโยชน์ต่าง ๆ ให้กับพนักงานทราบ และนอกจากนั้น บริษัทฯ ได้จัดให้มีสวัสดิการอื่น ๆ นอกจากที่กฎหมายกำหนด อาทิ การประกันสุขภาพ ซึ่งครอบคลุมการรักษาพยาบาลผู้ป่วยนอก และผู้ป่วยใน การประกันชีวิต การประกันอุบัติเหตุ และการตรวจสุขภาพประจำปี รวมถึงจัดให้มีมาตรการการดูแลสุขภาพอนามัยของพนักงาน อาทิ การฉีดวัคซีนป้องกันโรคระบาดและการจัดหาหน้ากากอนามัยและแอลกอฮอล์เจลสำหรับล้างมือให้แก่พนักงานและบุคคลภายนอก นอกจากนี้ บริษัทฯ ได้จัดให้มีเงินช่วยเหลือพนักงานในกรณีต่าง ๆ เช่น การสมรส การคลอดบุตร การอุปสมบท การเสียชีวิตของญาติใกล้ชิด การประสบภัยพิบัติทางธรรมชาติ เป็นต้น

จากข้อมูลการเกิดอุบัติเหตุ การหยุดงาน ในปี 2558 พบว่าสถิติการเกิดอุบัติเหตุ หรืออัตราการหยุดงานจากการเจ็บป่วยจากการทำงานเท่ากับศูนย์

2. คู่ค้า:

บริษัทฯ ปฏิบัติต่อคู่ค้า ตามข้อตกลงทางการค้าที่ได้ตกลงกันทั้งนี้โดยการกำหนดเงื่อนไขและแนวทางการปฏิบัติตั้งแต่แรกอย่างชัดเจนและเป็นธรรม ตลอดจนการให้ความร่วมมือกับพันธมิตรทางการค้าเพื่อประโยชน์โดยรวมทั้ง 2 ฝ่าย

2.1. ลูกค้า: บริษัทฯ กำหนดนโยบายและแนวทางการปฏิบัติต่อลูกค้าทุกรายโดยการแจ้งเงื่อนไขให้รับทราบอย่างชัดเจน โดยเงื่อนไขดังกล่าวเป็นเงื่อนไขที่เป็นธรรม นอกจากนี้ บริษัทฯ ยังมุ่งมั่นในการให้การบริการลูกค้า และให้คำแนะนำช่วยเหลือแก่ลูกค้าด้วยความสุภาพ อ่อนโยน พร้อมรับฟังปัญหาและวิธีแก้ไขปัญหาลูกค้าโดยไม่เปิดเผยความลับของลูกค้า

2.2. เจ้าหนี้ : บริษัทฯ มีความมุ่งมั่นที่จะรักษาสัมพันธ์ภาพที่ยั่งยืนระหว่างบริษัท และเจ้าหนี้อยู่เสมอ บริษัทฯ มีนโยบายในการปฏิบัติต่อเจ้าหนี้อย่างเสมอภาคและเป็นธรรม โดยให้ข้อมูลที่ถูกต้อง โปร่งใส และตรวจสอบได้แก่เจ้าหนี้ และยึดมั่นในการปฏิบัติตามข้อกำหนดและเงื่อนไขของสัญญาที่มีต่อเจ้าหนี้โดยเคร่งครัด ทั้งในเรื่องการชำระคืนเงินต้น ดอกเบี้ย และค่าธรรมเนียม การดำรงอัตราส่วนทางการเงิน และเงื่อนไขอื่น ๆ เป็นต้น และหากเกิดกรณีที่บริษัทฯ ไม่สามารถปฏิบัติตามเงื่อนไขข้อใดข้อหนึ่งได้ บริษัทฯ จะแจ้งให้เจ้าหนี้ทราบโดยเร็ว เพื่อร่วมกันพิจารณาหาแนวทางแก้ไข ทั้งนี้ที่ผ่านมา บริษัทฯ ไม่มีเหตุผิดนัดชำระหนี้

3. คู่แข่ง:

บริษัทฯ ดำเนินการโดยสุจริตและการรักษามาตรฐานในการให้บริการ และยึดหลักการไม่กล่าวพาดพิงคู่แข่งหรือบิดเบือนข้อเท็จจริงของคู่แข่ง นอกจากนี้บริษัทฯ ปฏิบัติต่อคู่แข่งด้วยความเข้าใจและความร่วมมือที่ดีระหว่างกัน ทั้งนี้ บริษัทฯ ถือว่าคู่แข่งอื่นต่างก็มีหน้าที่เป็นผู้ให้บริการทางการเงินที่ดีและมีคุณภาพแก่ลูกค้าเช่นเดียวกัน

4. สังคม ชุมชนและสิ่งแวดล้อม:

คณะกรรมการบริษัทฯ ได้กำหนดนโยบายให้บริษัทฯ เน้นการประพฤติปฏิบัติอย่างเป็นธรรม โดยคำนึงถึงหน้าที่ความรับผิดชอบต่อชุมชนสังคมและสิ่งแวดล้อม บริษัทฯ ได้จัดทำกิจกรรมหลากหลายรูปแบบเพื่อช่วยเหลือชุมชน สังคม และสิ่งแวดล้อม อาทิ บริษัทฯ ร่วมกับคณะกรรมการบริษัทฯ คู่ค้า ลูกค้าและเจ้าหนี้ ได้ร่วมสนับสนุนสิ่งปลูกสร้าง สิ่งของบริจาค และทุนการศึกษา ให้แก่เยาวชนที่ห่างไกล และกิจกรรมที่เป็นประโยชน์ต่อสังคมอย่างต่อเนื่องโดยได้รับความร่วมมือจากองค์กรต่าง ๆ ทั้งภาครัฐและภาคเอกชน รายละเอียดเกี่ยวกับกิจกรรมด้านความรับผิดชอบต่อชุมชน สังคม และสิ่งแวดล้อมแสดงอยู่ภายใต้หัวข้อ “ความรับผิดชอบต่อสังคม”

คณะกรรมการบริษัทฯ ได้กำหนดนโยบายในเรื่องการดูแลรักษาสิ่งแวดล้อม และส่งเสริมให้มีการใช้ทรัพยากรอย่างมีประสิทธิภาพ และได้กำหนดแนวปฏิบัติที่สามารถดำเนินการได้ภายในบริษัทฯ อาทิ การประหยัดพลังงานไฟฟ้า การประหยัดน้ำ การรณรงค์การใช้กระดาษ Recycle การคัดแยกขยะ รวมไปถึงการบำบัดน้ำทิ้งเบื้องต้นก่อนปล่อยลงสู่ท่อระบายน้ำ

นอกจากนี้ คณะกรรมการบริษัทฯ ได้ส่งเสริมให้มีการให้ความรู้และฝึกอบรมพนักงานในเรื่องสิ่งแวดล้อม โดยบริษัทฯ มีนโยบายในการคุ้มครองและปกป้องสิ่งแวดล้อม โดยจะดำเนินการส่งเสริมให้เกิดความรับผิดชอบต่อสิ่งแวดล้อม พัฒนาและใช้เทคโนโลยีที่เป็นมิตรกับสิ่งแวดล้อมมากยิ่งขึ้น ทั้งนี้ บริษัทฯ ได้ดำเนินการเพื่อลดผลกระทบต่อสิ่งแวดล้อมและความคุ้มครองกิจกรรมที่อาจส่งผลกระทบต่อสิ่งแวดล้อมอย่างต่อเนื่อง อาทิ การจัดการของเสียที่เกิดขึ้นภายในบริษัท

ข) การเคารพสิทธิมนุษยชนสากล

บริษัทฯ สนับสนุนการเคารพสิทธิมนุษยชนที่ประกาศใช้ในนานาประเทศ ซึ่งรวมถึงปฏิญญาและอนุสัญญาต่าง ๆ ของสหประชาชาติว่าด้วยสิทธิมนุษยชน ทั้งนี้ กรรมการ ผู้บริหาร และพนักงานของบริษัท ตลอดจนบุคคลอื่นใดที่กระทำการในนามของบริษัทจะต้องเคารพในศักดิ์ศรีส่วนบุคคล ความเป็นส่วนตัว และสิทธิของแต่ละบุคคลที่ตนได้มีการติดต่อด้วยในระหว่างการทำงาน โดยจะต้องไม่กระทำการใด ๆ หรือส่งเสริมให้มีการละเมิดหรือล่วงเกินสิทธิมนุษยชนใด ๆ ทั้งนี้ ตามที่กำหนดไว้ในหลักในการปฏิบัติ “จริยธรรมและธรรมาภิบาลขององค์กร”

ค) การต่อต้านทุจริตและการจ่ายสินบน

คณะกรรมการบริษัทฯ มีความมุ่งมั่นที่จะปฏิเสธการทุจริตคอร์รัปชันและการติดสินบนทุกรูปแบบและทุกระดับ ไม่ว่าจะป็นธุรกรรมที่เกี่ยวข้องกับภาครัฐหรือภาคเอกชน โดยบริษัทฯ ได้ออกนโยบายการต่อต้านการทุจริตคอร์รัปชันในปี 2558 โดยจัดทำเป็นเอกสารแนวการปฏิบัติเกี่ยวกับการกำกับดูแลและควบคุมดูแลเพื่อป้องกันและติดตามความเสี่ยงจากการทุจริตคอร์รัปชัน โดยห้ามมิให้กรรมการ ผู้บริหาร พนักงาน และบุคคลอื่นใดที่กระทำการในนามของบริษัท กระทำการซึ่งเป็นการให้หรือรับของกำนัลที่เป็นเงิน หรือสิ่งตอบแทนอื่นใด อันมิชอบด้วยกฎหมายหรือไม่เหมาะสม เพื่อให้ได้มาซึ่งความได้เปรียบทางธุรกิจ หรือความสัมพันธ์กับคู่ค้า ในปี 2558 นี้ บริษัทฯ ได้สมัครเข้าร่วมเป็นสมาชิกเครือข่ายหุ้นส่วนด้านทุจริตเพื่อประเทศไทย (PACT Network) เพื่อแสดงความมุ่งมั่นที่จะต่อต้านการทุจริตคอร์รัปชัน

แนวทางในการติดตามประเมินผลการปฏิบัติตามนโยบายการต่อต้านการทุจริต คอร์รัปชัน และกระบวนการในการประเมินความเสี่ยงจากการทุจริตคอร์รัปชัน

ผู้บริหารของบริษัทจัดให้มีระบบการควบคุมภายในที่เหมาะสมขึ้นเพื่อประสิทธิภาพในการปฏิบัติงานและลดความเสี่ยงจากลักษณะธุรกิจ ซึ่งการควบคุมภายในดังกล่าว จะทำการควบคุมทั้งในด้านการป้องกัน (Preventive Control) และ การตรวจสอบ (Detective Control) ซึ่งเป็นเครื่องมือที่ช่วยในการลดโอกาส และแรงจูงใจในการกระทำมิชอบและการทุจริตให้น้อยลง โดยใช้หลักเกณฑ์การแบ่งแยกหน้าที่ การแบ่งแยกหน้าที่การทำงานระหว่างพนักงาน รวมถึงจัดทำกระบวนการติดตามประเมินผลการปฏิบัติตามนโยบายการต่อต้านการทุจริต คอร์รัปชัน ให้ผู้บริหารสามารถได้รับรายงานและรับทราบถึงสาเหตุของข้อบกพร่องหรือสถานการณ์ที่ไม่ชอบมาพากลได้ทันทั่วถึง รวมทั้งสามารถปรับปรุงระบบในเชิงป้องกันได้อย่างเหมาะสมในการประเมินผลระบบการควบคุมภายในดังกล่าว และให้ฝ่ายตรวจสอบภายในเป็นส่วนหนึ่งของกระบวนการติดตามและประเมินผลการปฏิบัติตามนโยบายการต่อต้านการทุจริตคอร์รัปชัน โดยรวมทุกสิ้นปี และกำหนดให้มีการประเมินความเสี่ยงเกี่ยวกับการทุจริตคอร์รัปชันเป็นประจำทุกปี และรายงานผลการประเมินความเสี่ยงต่อคณะกรรมการบริษัท ทั้งนี้ กรรมการ ผู้บริหาร และพนักงานทุกคนมีหน้าที่รายงานการพบเห็นการฝ่าฝืนนโยบายการต่อต้านการทุจริตคอร์รัปชันดังกล่าว โดยบริษัทมีมาตรการให้ความคุ้มครองแก่ผู้แจ้งเบาะแสอย่างเหมาะสม ทั้งนี้ บริษัท ได้จัดให้มีการฝึกอบรมเพื่อสร้างความตระหนักถึงความสำคัญและเข้าใจนโยบายและมาตรการต่อต้านการทุจริตคอร์รัปชัน รวมทั้งวิธีการประเมินความเสี่ยงจากการทุจริตคอร์รัปชันด้วย

ง) นโยบายและแนวปฏิบัติเกี่ยวกับการไม่ล่วงละเมิดทรัพย์สินทางปัญญาหรือลิขสิทธิ์

บริษัทฯ มีการกำหนดนโยบายและแนวปฏิบัติเกี่ยวกับการไม่ล่วงละเมิดทรัพย์สินทางปัญญาหรือลิขสิทธิ์ดังต่อไปนี้

- พนักงานของบริษัททุกคนต้องให้ความเคารพ และไม่ล่วงละเมิดทรัพย์สินทางปัญญาของผู้อื่น หากพบการกระทำที่เป็นหรืออาจเป็นการละเมิดทรัพย์สินทางปัญญาให้แจ้งข้อมูลดังกล่าวให้ผู้บังคับบัญชารับทราบ
- ตรวจสอบข้อมูลอันเป็นสิทธิของบุคคลภายนอกที่ได้รับมาหรือจะนำมาใช้ภายในบริษัท เพื่อลดโอกาสที่จะเกิดกรณีละเมิดทรัพย์สินทางปัญญาของผู้อื่น
- พนักงานมีหน้าที่รายงานต่อผู้บังคับบัญชาเมื่อพบการกระทำผิดที่เห็นว่าเป็นการละเมิดสิทธิ อาจนำไปสู่การละเมิดสิทธิ หรือการกระทำที่อาจก่อให้เกิดข้อพิพาทเกี่ยวกับทรัพย์สินทางปัญญา
- ในการทำงาน พนักงานต้องดูแลรักษา งาน ข้อมูล สูตร สถิติ โปรแกรม วิธีการ กระบวนการ และข้อเท็จจริงต่าง ๆ ที่เป็นทรัพย์สินทางปัญญาของบริษัทไม่ให้ถูกล่วงละเมิด และไม่เปิดเผยให้กับผู้ใดเว้นแต่ได้รับอนุญาตจากทางบริษัท

ข้อพึงระวัง

1. การทำซ้ำ ดัดแปลง แก้ไขอุปกรณ์อิเล็กทรอนิกส์ ข้อมูลอิเล็กทรอนิกส์ หรือเทคโนโลยีสารสนเทศต่าง ๆ โดยไม่มีเหตุอันควร
2. การใช้ข้อมูลที่เป็นความลับ หรือเป็นสิทธิของผู้อื่นโดยไม่ได้รับอนุญาตจากเจ้าของ
3. การตัดสินใจที่เกี่ยวข้องกับการได้มาซึ่งทรัพย์สินทางปัญญา ใช้ประโยชน์จากทรัพย์สินทางปัญญา รักษาสิทธิ และคุ้มครองสิทธิในทรัพย์สินทางปัญญาของบริษัท โดยไม่มีความเข้าใจที่ชัดเจนและถูกต้อง

จ) การดำเนินการในกรณีมีผู้แจ้งเบาะแสและการปกป้องผู้แจ้งเบาะแส

บริษัทฯ ได้จัดให้มีช่องทางการสื่อสารผ่านทางเว็บไซต์ของบริษัทฯ ที่ www.leaseit.co.th เพื่อให้ผู้ถือหุ้นและผู้มีส่วนได้เสียมีโอกาสแสดงความคิดเห็นและร้องเรียนโดยตรงต่อคณะกรรมการบริษัทฯ โดยตรงผ่านทางช่องทางดังนี้

1. จดหมายอิเล็กทรอนิกส์ ถึงฝ่ายนักลงทุนสัมพันธ์ : IR@leaseit.co.th
2. จดหมายทางไปรษณีย์ :

เรียน คณะกรรมการตรวจสอบ
บริษัท ลีซ อิท จำกัด (มหาชน)
900/17 ถ.พระราม 3 แขวงบางโพงพาง เขตยานนาวา
กรุงเทพมหานคร 10120

ในกรณีได้รับความไม่เป็นธรรมหรือความเดือดร้อนจากการกระทำของบริษัท รวมถึงเรื่องนี้อาจทำให้เกิดความเสียหายต่อบริษัท และการร้องเรียนกรณีที่ถูกละเมิดสิทธิ นอกจากนี้ พนักงานทุกคนมีหน้าที่ต้องรายงานเหตุการณ์ หรือพฤติกรรมในที่ทำงานที่ไม่ถูกต้องหรือสงสัยว่าจะไม่ถูกต้อง หรือละเมิดต่อธรรมาภิบาลของบริษัท กฎระเบียบหรือกฎหมายใดๆ ต่อผู้บังคับบัญชา และบริษัทฯ ได้จัดช่องทางสำหรับพนักงานเพื่อปรึกษาหรือแจ้งเหตุโดยตรงต่อผู้ช่วยกรรมการผู้จัดการ หากพบเห็นหรือสงสัยการกระทำใด ๆ ที่ไม่ชอบด้วยกฎหมายหรือฝ่าฝืนต่อหลักในการปฏิบัติ ซึ่งมีหรืออาจมีผลกระทบต่อพนักงาน ผู้มีส่วนได้เสียอื่น ๆ และบริษัท

กระบวนการดำเนินการเมื่อได้รับข้อร้องเรียน : ความคิดเห็นและข้อร้องเรียนทั้งที่มาจากผู้ถือหุ้น ผู้มีส่วนได้เสีย และพนักงาน จะมอบหมายให้หน่วยงานตรวจสอบภายในจะตรวจสอบข้อเท็จจริง สรุปรายละเอียดของเหตุดังกล่าวเพื่อรายงานต่อคณะกรรมการตรวจสอบเพื่อพิจารณาให้ข้อเสนอแนะ และดำเนินการแก้ไขเยียวยา หรือดำเนินการทางกฎหมายสำหรับการกระทำที่ผิดกติกาต่อไป และแจ้งผลการดำเนินการต่อคณะกรรมการบริษัทฯ ทั้งนี้ ข้อมูลของผู้แจ้งเบาะแส (Whistle blower) และรายละเอียดอื่น ๆ ที่หน่วยงานตรวจสอบภายในได้รับจะถูกเก็บเป็นความลับ เพื่อสร้างความมั่นใจแก่ผู้แจ้งเบาะแส หรือพนักงาน

หมวดที่ 4 การเปิดเผยข้อมูลและความโปร่งใส (Disclosure and Transparency)

คณะกรรมการบริษัทฯ ให้ความสำคัญต่อการเปิดเผยข้อมูลอย่างถูกต้อง ครบถ้วน และโปร่งใส ทั้งรายงานข้อมูลทางการเงินและข้อมูลทั่วไปตามหลักเกณฑ์ของ ก.ล.ต. และตลาดหลักทรัพย์ ตลอดจนข้อมูลที่สำคัญที่มีผลกระทบต่อราคาหลักทรัพย์ของบริษัทฯ ซึ่งมีผลกระทบต่อกระบวนการตัดสินใจของผู้ลงทุนและผู้มีส่วนได้เสียของบริษัทฯ เพื่อให้ผู้ที่เกี่ยวข้องกับบริษัทฯ ทั้งหมดได้รับทราบข้อมูลอย่างเท่าเทียมกัน โดยบริษัทฯ จะทำการเผยแพร่ข้อมูลสารสนเทศของบริษัทฯ รวมถึงเอกสารข่าวของบริษัทฯ ทั้งภาษาไทยและภาษาอังกฤษต่อผู้ถือหุ้น และสาธารณชนผ่านช่องทางและสื่อการเผยแพร่ข้อมูลของตลาดหลักทรัพย์ และเว็บไซต์ของบริษัทฯ www.leaseit.co.th โดยบริษัทฯ ได้ดำเนินการปรับปรุงข้อมูลดังกล่าวให้เป็นปัจจุบันอย่างสม่ำเสมอ นอกจากนี้บริษัทฯ ได้จัดประชุมแถลงข้อมูลผลการดำเนินงานให้แก่ผู้ถือหุ้น นักลงทุน นักวิเคราะห์ ผู้จัดการกองทุน และผู้ที่สนใจ รวมถึงการแถลงข่าวต่อสื่อมวลชน โดยมีผู้บริหารของบริษัทฯ เข้าร่วมประชุมชี้แจงและตอบข้อซักถาม

คณะกรรมการบริษัทฯ ตระหนักถึงความรับผิดชอบต่อรายงานงบการเงินที่มีข้อมูลถูกต้อง ครบถ้วน เป็นจริง และสมเหตุสมผล งบการเงินของบริษัทฯ จัดทำขึ้นตามมาตรฐานการบัญชีที่รับรองทั่วไป โดยเลือกใช้นโยบายบัญชีที่เหมาะสมและถือปฏิบัติอย่างสม่ำเสมอ และใช้ดุลยพินิจอย่างระมัดระวัง รวมทั้งมีการเปิดเผยข้อมูลอย่างเพียงพอในหมายเหตุประกอบงบการเงิน นอกจากนี้ คณะกรรมการได้จัดให้มีการดำรงรักษาไว้ซึ่งระบบควบคุมภายในที่มีประสิทธิภาพ เพื่อให้มั่นใจได้อย่างมีเหตุผลว่าการบันทึกข้อมูลทางการเงินมีความถูกต้อง ครบถ้วน และเพียงพอที่จะดำรงรักษาไว้ซึ่งทรัพย์สิน และเพื่อให้ทราบจุดอ่อนเพื่อป้องกันไม่ให้เกิดการทุจริตหรือการดำเนินการที่ผิดปกติดังมีสาระสำคัญ รวมถึงมีการแต่งตั้งคณะกรรมการตรวจสอบ ซึ่งประกอบด้วยกรรมการที่ไม่เป็นผู้บริหารเพื่อทำหน้าที่ในการตรวจสอบรายงานทางการเงิน รายการระหว่างกัน และระบบควบคุมภายใน โดยคณะกรรมการตรวจสอบจะรายงานตรงต่อคณะกรรมการบริษัทฯ นอกจากนี้ คณะกรรมการบริษัทฯ ยังได้จัดทำรายงานคณะกรรมการบริษัทฯ เพื่อให้การรับรองบริษัทฯ ได้ให้ความสำคัญเรื่องความพึงพอใจของลูกค้าเป็นสำคัญ ดังนั้น บริษัทฯ จึงได้ดำเนินการสำรวจความพึงพอใจของลูกค้าที่มีต่อคุณภาพการบริการของบริษัทฯ ในปี 2558 แสดงผลดังนี้คือ

	พึงพอใจ (คะแนนระดับ 3-4)	ไม่ค่อยพึงพอใจ (คะแนนระดับ 1-2)
ด้านผลิตภัณฑ์	91%	9%
ด้านค่าบริการ	73%	27%
ด้านพนักงานฝ่ายการตลาด	90%	10%
ด้านพนักงานฝ่ายปฏิบัติการ	88%	12%

นโยบายการแจ้งเบาะแส : คณะกรรมการบริษัทฯ เปิดโอกาสให้ผู้มีส่วนได้เสียทั้งภายใน และภายนอกองค์กร แจ้งเบาะแส ข้อร้องเรียน และข้อเสนอนะ (Whistle Blower) ในประเด็นการทำผิดกฎหมาย จรรยาบรรณ รายงานทางการเงินที่ไม่ถูกต้อง หรือระบบการควบคุมภายในที่บกพร่อง ผ่านคณะกรรมการตรวจสอบ เพื่อพิจารณาตรวจสอบหาข้อเท็จจริง รวมทั้งกำหนดมาตรการคุ้มครองและปกป้องผู้แจ้งเบาะแส

ในส่วนของงานด้านนักลงทุนสัมพันธ์บริษัทฯ ได้จัดให้มีหน่วยงานนักลงทุนสัมพันธ์เพื่อทำหน้าที่ในการติดต่อและให้ข้อมูลต่าง ๆ แก่ผู้ถือหุ้น นักวิเคราะห์ รวมถึงหน่วยงานที่เกี่ยวข้อง ซึ่งข้อมูลดังกล่าวต้องเป็นข้อมูลที่ถูกต้อง ครบถ้วน ตรงต่อความเป็นจริง และทั่วถึง ทั้งนี้ ผู้สนใจสามารถติดต่อขอข้อมูลบริษัทจากหน่วยงานนักลงทุนสัมพันธ์ได้ที่ หมายเลขโทรศัพท์ +66 2686 3229 หรือทางอีเมล IR@leaseit.co.th บริษัทฯ ได้มอบหมายให้กรรมการผู้จัดการ และ/หรือผู้ช่วยผู้จัดการฝ่ายบัญชีและการเงินเป็นผู้รับผิดชอบโดยตรง

หมวดที่ 5 ความรับผิดชอบของคณะกรรมการ (Responsibilities of the Board of Directors)

1. โครงสร้างคณะกรรมการ

โครงสร้างคณะกรรมการบริษัท ประกอบด้วย กรรมการอิสระมากกว่า 1 ใน 3 ของจำนวนกรรมการทั้งหมด ปัจจุบันบริษัท มีกรรมการทั้งสิ้นจำนวน 7 ท่าน แบ่งเป็นกรรมการที่เป็นผู้บริหารจำนวน 2 ท่าน และกรรมการอิสระ ที่ไม่เป็นผู้บริหารจำนวน 5 ท่าน และยังคงดำรงตำแหน่งเป็นกรรมการตรวจสอบอีกด้วย โดยเป็นกรรมการที่เป็นผู้หญิงจำนวน 2 ท่าน นอกจากนี้ คณะกรรมการบริษัทฯ ยังได้แต่งตั้งคณะกรรมการตรวจสอบเพื่อช่วยในการกำกับดูแลกิจการของบริษัทฯ พิจารณาและรับทราบ ซึ่งคณะกรรมการตรวจสอบมีสิทธิหน้าที่ตามที่ได้กำหนดไว้ในอำนาจหน้าที่ของคณะกรรมการตรวจสอบ ทั้งนี้ กรรมการตรวจสอบอย่างน้อย 1 ท่าน จะต้องมีความรู้และประสบการณ์ด้านบัญชีเพียงพอที่จะสามารถทำหน้าที่ในการสอบทานความน่าเชื่อถือของงบการเงินของบริษัทฯ ได้ และวาระการดำรงตำแหน่งกรรมการบริษัทฯ ไม่ควรเกิน 6 ปีติดต่อกัน อนึ่ง บริษัทฯ ไม่มีกรรมการที่ดำรงตำแหน่งในบริษัทจดทะเบียนมากกว่า 5 บริษัท

นอกจากนี้ บริษัทฯ มีนโยบายในการแบ่งแยกตำแหน่งประธานกรรมการ และกรรมการผู้จัดการให้เป็นคนละบุคคลกัน เพื่อป้องกันมิให้บุคคลใดมีอำนาจเบ็ดเสร็จในเรื่องใดเรื่องหนึ่งโดยเฉพาะ รวมทั้งมีการกำหนดขอบเขตอำนาจหน้าที่ของแต่ละตำแหน่งไว้อย่างชัดเจนในอำนาจดำเนินการของบริษัทฯ โดยคณะกรรมการบริษัทฯ จะเป็นผู้กำหนดอำนาจหน้าที่และคัดเลือกบุคคลเพื่อเข้าดำรงตำแหน่งดังกล่าวโดยประธานกรรมการมาจากการเลือกตั้งของกรรมการบริษัทฯ ทำหน้าที่เป็นประธานในที่ประชุม โดยควบคุมการประชุมของคณะกรรมการบริษัทฯ ให้เป็นไปตามระเบียบวาระการประชุมและสนับสนุนให้กรรมการทุกท่านมีส่วนร่วมในการประชุม เช่น ตั้งคำถามหรือข้อสังเกต ให้คำปรึกษาและให้ข้อเสนอแนะต่อผู้บริหาร และสนับสนุนการดำเนินธุรกิจของบริษัทฯ แต่จะไม่ก้าวล่วงในการบริหารการจัดการกิจการของบริษัทฯ

คณะกรรมการบริษัทประกอบด้วยกรรมการที่มีคุณสมบัติความรู้ ความเชี่ยวชาญ และประสบการณ์หลากหลายทั้งด้านเงิน การบัญชี การบริหารจัดการ เศรษฐศาสตร์ กฎหมาย และกิจการธนาคาร โดยกรรมการอิสระของบริษัทฯ มีคุณสมบัติสูงกว่าข้อกำหนดขั้นต่ำของสำนักงาน

คณะกรรมการกำกับหลักทรัพย์และตลาดหลักทรัพย์ (ก.ล.ต.) และตลาดหลักทรัพย์แห่งประเทศไทย ตามรายละเอียดซึ่งแสดงอยู่ภายใต้หัวข้อ “รายละเอียดเกี่ยวกับกรรมการ ผู้บริหาร ผู้มีอำนาจควบคุม และเลขานุการบริษัท”

อนึ่ง กรรมการหรือผู้บริหารระดับสูงของบริษัทไม่เคยเป็นพนักงานหรือหุ้นส่วนของบริษัทสอบบัญชีภายนอกที่บริษัทใช้บริการอยู่ตั้งแต่จัดตั้งบริษัท

ทั้งนี้ คณะกรรมการบริษัทฯ ได้แต่งตั้งเลขานุการบริษัทฯ เพื่อให้มีหน้าที่และความรับผิดชอบตามพระราชบัญญัติหลักทรัพย์และตลาดหลักทรัพย์

2. บทบาท หน้าที่ และความรับผิดชอบของคณะกรรมการ

บริษัทฯ กำหนดให้กรรมการบริษัทฯ ปฏิบัติตามข้อพึงปฏิบัติที่ดีสำหรับกรรมการบริษัทจดทะเบียน (Code of Best Practices) ตามแนวทางของตลาดหลักทรัพย์แห่งประเทศไทย ทั้งนี้ คณะกรรมการบริษัทฯ เป็นผู้ให้ความเห็นชอบในวิสัยทัศน์ ภารกิจ กลยุทธ์ ทิศทางและนโยบายในการดำเนินงาน แผนการประกอบธุรกิจ และงบประมาณประจำปีของบริษัทฯ และกำกับดูแลให้ฝ่ายบริหารดำเนินการให้เป็นไปตามนโยบายและแผนการประกอบธุรกิจที่กำหนดไว้ภายใต้ขอบเขตของกฎหมาย วัตถุประสงค์ และข้อบังคับของบริษัทฯ และมติของคณะกรรมการบริษัทฯ และที่ประชุมผู้ถือหุ้น โดยคำนึงถึงผลประโยชน์สูงสุดของบริษัทฯ และผู้มีส่วนได้เสียเป็นสำคัญ ทั้งนี้เพื่อสร้างความมั่นคงอย่างยั่งยืนให้แก่บริษัทฯ และเพิ่มมูลค่าให้แก่ผู้ถือหุ้นในระยะยาว โดยคณะกรรมการบริษัทฯ กำหนดให้มีการพิจารณาทบทวนและให้ความเห็นชอบในวิสัยทัศน์ ภารกิจ กลยุทธ์ ทิศทางและนโยบายในการดำเนินงานของบริษัทฯ เป็นประจำทุกปี เพื่อให้เข้ากับสถานการณ์และสภาพธุรกิจที่เปลี่ยนแปลงไป โดยคณะกรรมการต้องเข้าใจและทราบถึงบทบาทหน้าที่และความรับผิดชอบของตน และต้องปฏิบัติตามหน้าที่ให้เป็นไปตามกฎหมาย วัตถุประสงค์ และข้อบังคับของบริษัทฯ ตลอดจนมติที่ประชุมผู้ถือหุ้นด้วยความซื่อสัตย์สุจริต และคำนึงถึงประโยชน์ของบริษัทฯ และผู้ถือหุ้นเป็นสำคัญ

นโยบายเกี่ยวกับความขัดแย้งทางผลประโยชน์

บริษัทฯ มีการกำหนดมาตรการป้องกันความขัดแย้งทางผลประโยชน์ที่อาจเกิดขึ้นจากการทำรายการระหว่างกันของบริษัทฯ และบุคคลที่อาจมีความขัดแย้ง ว่าผู้มีส่วนได้เสียในเรื่องใดจะไม่สามารถเข้ามามีส่วนร่วมในการอนุมัติรายการดังกล่าว โดยคณะกรรมการบริษัทฯ จะต้องดูแลให้บริษัทฯ ปฏิบัติให้เป็นไปตามกฎหมายว่าด้วยหลักทรัพย์และตลาดหลักทรัพย์ และข้อบังคับ ประกาศ คำสั่ง หรือข้อกำหนดของคณะกรรมการกำกับตลาดทุน และตลาดหลักทรัพย์แห่งประเทศไทยที่เกี่ยวข้อง รวมถึงตลอดถึงการปฏิบัติให้เป็นไปตามข้อกำหนดเกี่ยวกับการเปิดเผยข้อมูลการทำรายการที่เกี่ยวข้องกัน และการได้มาหรือจำหน่ายไปซึ่งทรัพย์สินที่สำคัญของบริษัทฯ รวมทั้งปฏิบัติตามมาตรฐานบัญชีที่กำหนดโดยสมาคมนักบัญชีโดยเคร่งครัด

นอกจากนี้ บริษัทฯ จะจัดให้คณะกรรมการตรวจสอบหรือผู้สอบบัญชี หรือผู้เชี่ยวชาญอิสระ แล้วแต่กรณี พิจารณาตรวจสอบและให้ความเห็นเกี่ยวกับความเหมาะสมของราคา และความสมเหตุสมผลของการทำรายการ และจะทำการเปิดเผยรายการระหว่างกันดังกล่าวไว้ในหมายเหตุประกอบงบการเงินที่ได้รับการตรวจสอบหรือสอบทานโดยผู้สอบบัญชีของบริษัทฯ แบบแสดงรายงานข้อมูลประจำปี (แบบ 56-1) และรายงานประจำปี (แบบ 56-2)

ระบบการควบคุมภายใน

บริษัทฯ ให้ความสำคัญต่อระบบการควบคุมภายในสำหรับทั้งระดับบริหารและระดับปฏิบัติการ จึงได้มีการจัดตั้งหน่วยงานตรวจสอบภายใน และกำหนดขอบเขตหน้าที่และอำนาจดำเนินการอย่างชัดเจน เป็นลายลักษณ์อักษร มีการควบคุมดูแลการใช้ทรัพย์สินให้เกิดประโยชน์มากที่สุด และมีการแบ่งแยกหน้าที่ความรับผิดชอบในการอนุมัติ การบันทึกรายการบัญชีและข้อมูลสารสนเทศ และการจัดเก็บดูแลทรัพย์สินออกจากรัน เพื่อให้เกิดการถ่วงดุลและตรวจสอบระหว่างกันอย่างเหมาะสม นอกจากนี้ ยังมีการควบคุมภายในเกี่ยวกับระบบการเงิน โดยบริษัทฯ จัดให้มีระบบรายงานทางการเงินเสนอผู้บริหารสายงานที่รับผิดชอบ โดยฝ่ายตรวจสอบภายในจะเป็นผู้รับผิดชอบในการตรวจสอบระบบการควบคุมภายใน และรายงานโดยตรงต่อคณะกรรมการตรวจสอบ บริษัทฯ ได้แต่งตั้งให้นายภัทรพล ศิริวิบูลย์ ทำหน้าที่เป็นหัวหน้าหน่วยงานตรวจสอบภายใน

บริษัทฯ มีการกำหนดเป้าหมายการดำเนินธุรกิจที่ชัดเจน และสามารถวัดผลการดำเนินงานได้ โดยฝ่ายบริหารและจัดการจะมีการเปรียบเทียบผลการดำเนินงานจริงกับ

เป้าหมายที่กำหนดไว้เป็นประจำทุกเดือน โดยจะมีการประเมินปัจจัยความเสี่ยงทั้งที่มาจากภายนอกและภายในที่พบในการดำเนินงาน วิเคราะห์ถึงปัจจัยที่เป็นสาเหตุและมีการกำหนดมาตรการในการติดตามเหตุการณ์ที่เป็นสาเหตุของปัจจัยความเสี่ยง รวมทั้งมาตรการในการลดความเสี่ยง รวมถึงมอบหมายให้หน่วยงานที่เกี่ยวข้องติดตามความเสี่ยงนั้นๆ อย่างต่อเนื่อง และรายงานความคืบหน้าต่อคณะกรรมการตรวจสอบและคณะกรรมการบริษัทฯ

คณะกรรมการบริษัทฯ ได้จัดให้มีการประเมินผลการปฏิบัติงานของคณะกรรมการบริษัทฯ ทั้งคณะ (Evaluation on the Performance of the Board of Directors) และการประเมินผลการปฏิบัติงานของกรรมการเป็นรายบุคคล (Director Self-Assessment) เป็นประจำทุกปี เพื่อเปิดโอกาสให้กรรมการแต่ละท่านแสดงความคิดเห็นต่อผลการปฏิบัติงานของคณะกรรมการทั้งคณะโดยรวม และเพื่อช่วยให้ได้มีการพิจารณาทบทวนผลงาน ปัญหา และอุปสรรคต่างๆ ในการปฏิบัติงานในระหว่างปีที่ผ่านมา ผลการประเมินแสดงในแบบแสดงรายการประจำปี (แบบ 56-1)

คณะกรรมการบริษัทฯ กำหนดให้มีการประชุมคณะกรรมการ โดยไม่มีกรรมการที่เป็นผู้บริหารและฝ่ายบริหารเข้าร่วมประชุม อย่างน้อยปีละ 1 ครั้ง เพื่อให้กรรมการได้พิจารณาและทบทวนการปฏิบัติงานของคณะกรรมการ ฝ่ายบริหาร และบริษัทฯ รวมถึงพิจารณาและอภิปรายประเด็นต่างๆ เกี่ยวกับการบริหารจัดการ หรืออยู่ในความสนใจของคณะกรรมการ โดยมีการแจ้งผลการประชุมให้กรรมการผู้จัดการรับทราบ เพื่อพิจารณาและปรับปรุงต่อไป ทั้งนี้ในปี 2558 คณะกรรมการบริษัทฯ ได้จัดให้มีการประชุมคณะกรรมการ โดยไม่มีกรรมการที่เป็นผู้บริหารและฝ่ายบริหารเข้าร่วมประชุม 1 ครั้ง

3. การประชุมคณะกรรมการ

บริษัทฯ มีนโยบายให้คณะกรรมการของบริษัทฯ ต้องประชุมอย่างน้อย 3 เดือนต่อครั้ง และอาจมีการประชุมพิเศษเพิ่มเติมตามความจำเป็น โดยบริษัทฯ จะแจ้งกำหนดการประชุมคณะกรรมการบริษัทฯ ให้กรรมการทราบล่วงหน้าทุกปี เพื่อให้กรรมการสามารถจัดเวลาและเข้าร่วมประชุมได้อย่างพร้อมเพรียงกัน โดยการประชุมแต่ละครั้งได้มีการกำหนดวาระในการประชุมอย่างชัดเจนและมีการส่งหนังสือนัดประชุมและเอกสารประกอบการประชุมให้แก่กรรมการล่วงหน้าไม่น้อยกว่า 5 วันทำการเพื่อให้คณะกรรมการบริษัทฯ ได้มีเวลาศึกษาข้อมูลอย่างเพียงพอก่อนเข้าร่วมประชุม โดยมีผู้บริหารระดับสูงเข้าร่วมการประชุมเพื่อชี้แจงรายละเอียดและตอบข้อซักถามของคณะกรรมการบริษัทฯ ทั้งนี้

ประธานกรรมการเปิดโอกาสให้กรรมการทุกท่านได้แสดงความคิดเห็นอย่างเปิดเผยก่อนการลงคะแนน และสรุปมติของที่ประชุมในแต่ละวาระการประชุม และนอกจากนี้บริษัทฯ มีนโยบายในการลงมติในที่ประชุมคณะกรรมการให้ต้องมีจำนวนองค์ประชุมขั้นต่ำ ณ ขณะที่คณะกรรมการจะลงมติ ต้องมีกรรมการอยู่ไม่น้อยกว่า 2 ใน 3 ของจำนวนกรรมการทั้งหมด รวมทั้งได้มีการจัดบันทึกรายงานการประชุมเป็นลายลักษณ์อักษร และจัดเก็บรายงานการประชุมที่ผ่านการรับรองจากคณะกรรมการบริษัทฯ พร้อมให้คณะกรรมการบริษัทฯ และผู้ที่เกี่ยวข้องตรวจสอบได้

ในปี 2558 บริษัทฯ มีการจัดประชุมคณะกรรมการบริษัทฯ จำนวนปีละ 12 ครั้ง โดยรายละเอียดการเข้าร่วมประชุมของกรรมการแต่ละท่าน มีดังนี้

รายชื่อกรรมการ	ตำแหน่ง	จำนวนครั้งที่เข้าประชุม/ จำนวนการประชุมรวม ปี 2558
1. นางดวงพร สุจริตานุกิต	ประธานกรรมการ กรรมการอิสระ	12/12
2. นายเกียรติชัย ศรีวิจิตร	รองประธานกรรมการ	9/12
3. นายสมพล เอกธีรจิตต์	กรรมการ และกรรมการผู้จัดการ	12/12
4. พลตำรวจเอก เจตน์ มงคลหัตถิ	กรรมการอิสระ	11/12
5. นายประกอบ วิศิษฐ์กิจการ	กรรมการอิสระ	12/12
6. นายสุทัศน์ ชันเจริญสุข	กรรมการอิสระ	12/12
7. นางนิจันรินทร์ สุวรรณเกต	กรรมการอิสระ	12/12

คณะกรรมการตรวจสอบ

คณะกรรมการตรวจสอบประกอบด้วยกรรมการอิสระทั้งหมด รวมเป็นจำนวน 5 ท่าน ได้ทำหน้าที่รับผิดชอบในการสอบทานกระบวนการรายงานทางการเงินของบริษัทระบบการควบคุมภายใน และระบบการตรวจสอบภายใน การปฏิบัติตามกฎหมายที่เกี่ยวข้องกับธุรกิจของบริษัท พิจารณาและคัดเลือกผู้สอบบัญชีของบริษัท และสอบทานรายการที่เกี่ยวข้องกัน ธุรกิจของผู้มีส่วนได้เสีย หรือรายการที่อาจมีความขัดแย้งทางผลประโยชน์ เป็นต้น ซึ่งได้กล่าวถึง บทบาท หน้าที่และความรับผิดชอบไว้ในส่วนของโครงสร้างการจัดการ

อนึ่ง ในการปฏิบัติหน้าที่ของคณะกรรมการตรวจสอบเกี่ยวกับการพิจารณาและคัดเลือกผู้สอบบัญชีของบริษัทนั้น คณะกรรมการตรวจสอบจะพิจารณาคัดเลือกผู้สอบบัญชีตามเกณฑ์การประเมินผลของบริษัท ซึ่งประกอบด้วย ประสิทธิภาพ ผลการดำเนินงาน ความรู้ความเข้าใจในธุรกิจการให้สินเชื่อ ธุรกิจการเงิน และความเชี่ยวชาญในการสอบบัญชี รวมถึงความเป็นอิสระในการดำเนินงานของผู้สอบบัญชีในปีที่ผ่านมา เพื่อนำเสนอต่อคณะกรรมการบริษัทฯ และที่ประชุมผู้ถือหุ้นในการพิจารณาแต่งตั้งผู้สอบบัญชี โดยในการประชุมสามัญผู้ถือหุ้นประจำปี 2558 ซึ่งจัดขึ้นเมื่อวันที่ 10 เมษายน 2558 ได้แต่งตั้งให้ นางสาวสมใจ คุณปลื้ม ผู้สอบบัญชีรับอนุญาตเลขทะเบียน 4499 หรือนางสาวรัตนา จาละ ผู้สอบบัญชีรับอนุญาตเลขที่ 3734 หรือนางสาวรัชดา ยงสวัสดิ์วัฒนชัย ผู้สอบบัญชีรับอนุญาตเลขที่ 4951 ซึ่งทุกคนเป็นผู้สอบบัญชีจาก สำนักงาน อีวาย จำกัด เป็นผู้สอบบัญชีของบริษัท และนอกจากนั้น คณะกรรมการตรวจสอบยังมีหน้าที่ในการพิจารณาเสนอแต่งตั้ง โยกย้าย และเลิกจ้างผู้ตรวจสอบภายในอีกด้วย

การประชุมคณะกรรมการตรวจสอบจะจัดขึ้นในทุกไตรมาส หรืออย่างน้อยปีละ 4 ครั้ง โดยในปี 2558 บริษัทฯ ได้จัดประชุมคณะกรรมการตรวจสอบรวม 4 ครั้ง และมีกรรมการตรวจสอบเข้าร่วมประชุมดังนี้

รายชื่อกรรมการ	ตำแหน่ง	จำนวนครั้งที่เข้าประชุม/ จำนวนการประชุมรวม ปี 2558
1. นายประกอบ วิศิษฐ์กิจการ	ประธานกรรมการตรวจสอบ	4/4
2. พลตำรวจเอก เจตน์ มงคลหัตถิ	กรรมการตรวจสอบ	4/4
3. นางดวงพร สุจริตานุกิต	กรรมการตรวจสอบ	4/4
4. นายสุทัศน์ ชันเจริญสุข	กรรมการตรวจสอบ	4/4
5. นางนิจันรินทร์ สุวรรณเกต	กรรมการตรวจสอบ	4/4

คณะกรรมการกำหนดค่าตอบแทน

คณะกรรมการกำหนดค่าตอบแทนประกอบด้วยกรรมการอิสระ 5 ท่าน ได้ทำหน้าที่รับผิดชอบในการพิจารณาให้คำแนะนำเกี่ยวกับค่าตอบแทนสำหรับประธานกรรมการและกรรมการอื่น ๆ พิจารณานุมัติค่าตอบแทนของกรรมการผู้จัดการและพิจารณาความถูกต้องและเหมาะสมของนโยบายค่าตอบแทน เป็นต้น

ค่าตอบแทนกรรมการและผู้บริหาร

บริษัทฯ มีการกำหนดค่าตอบแทนกรรมการและผู้บริหารในระดับที่เหมาะสมและเป็นอัตราที่เพียงพอสำหรับการรักษากรรมการและผู้บริหารที่มีคุณภาพไว้โดยไม่มีการจ่ายค่าตอบแทนที่มากเกินไป และอยู่ในระดับที่สามารถเทียบเคียงได้กับบริษัทในกลุ่มอุตสาหกรรมเดียวกัน ปัจจัยที่จะนำมาพิจารณา ประกอบด้วย ประสิทธิภาพ ภาระหน้าที่ ขอบเขตของบทบาทและความรับผิดชอบ ทั้งนี้ การจ่ายค่าตอบแทนของกรรมการจะต้องผ่านการพิจารณาอนุมัติจากที่ประชุมผู้ถือหุ้นของบริษัทฯ ในส่วนของค่าตอบแทนของผู้บริหาร จะเป็นไปตามหลักการและนโยบายที่คณะกรรมการบริษัท กำหนดไว้ ซึ่งจะพิจารณาจากภาระหน้าที่และความรับผิดชอบ ผลการปฏิบัติงานของผู้บริหารแต่ละท่าน ประกอบกับผลการดำเนินงานของบริษัทฯ

ในการประชุมสามัญผู้ถือหุ้นประจำปี 2558 ที่ประชุมผู้ถือหุ้นมีมติอนุมัติค่าตอบแทนกรรมการบริษัท และคณะกรรมการตรวจสอบ ซึ่งประกอบด้วยค่าตอบแทนรายเดือน และเบี้ยประชุม มีรายละเอียดดังนี้

ตำแหน่ง	ค่าตอบแทน (บาทต่อเดือน)	เบี้ยประชุม (บาท/ครั้ง)
ประธานกรรมการและกรรมการอิสระ	140,000.-	5,000.-
ประธานกรรมการตรวจสอบ	20,000.-	5,000.-
กรรมการและกรรมการอิสระ	40,000.-	5,000.-
กรรมการตรวจสอบ	10,000.-	5,000.-

ในการพิจารณาค่าตอบแทนของกรรมการผู้จัดการ คณะกรรมการกำหนดค่าตอบแทนจะพิจารณาจากผลการดำเนินงานของกรรมการผู้จัดการในปีที่ผ่านมา โดยประเมินตามดัชนีชี้วัด (Key Performance Indications) ที่กำหนดไว้ ซึ่งในแต่ละหมวดจะมีการให้น้ำหนักที่แตกต่างกัน และนอกจากนั้นในปี 2558 บริษัทฯ จะจัดทำโครงการให้สิทธิแก่ผู้บริหารในการซื้อหลักทรัพย์ของบริษัท ซึ่งถือเป็นค่าตอบแทนที่จะจูงใจในระยะยาว (Long-term Incentive) ที่มีความสอดคล้องกับผลงานของบริษัท และผลประโยชน์ที่สร้างให้กับผู้ถือหุ้น

คณะกรรมการสรรหา

คณะกรรมการสรรหาประกอบด้วยกรรมการอิสระทั้งหมด รวมเป็นจำนวน 5 ท่าน ได้ทำหน้าที่รับผิดชอบในการพิจารณาสรรหาบุคคลเพื่อเสนอชื่อให้แต่งตั้งเป็นกรรมการของบริษัท นอกจากนี้ คณะกรรมการสรรหายังทำหน้าที่พิจารณาและเสนอชื่อบุคคลเพื่อแต่งตั้งเป็นกรรมการผู้จัดการ ซึ่งเป็นตำแหน่งบริหารที่สำคัญของบริษัทในการประชุมสามัญผู้ถือหุ้น

คณะกรรมการกำกับดูแลกิจการ

คณะกรรมการกำกับดูแลกิจการประกอบด้วยกรรมการอิสระทั้ง 5 ท่าน ทำหน้าที่พัฒนาและส่งเสริมการปฏิบัติตามหลักการกำกับดูแลกิจการที่ดี เพื่อให้เป็นไปตามมาตรฐานสากลและเป็นที่ยอมรับของผู้ถือหุ้น นักลงทุน หน่วยงานกำกับดูแล และผู้มีส่วนได้เสียอื่น ๆ

คณะกรรมการบริหารความเสี่ยง

คณะกรรมการบริหารความเสี่ยงประกอบด้วยกรรมการอิสระทั้ง 5 ท่าน ทำหน้าที่บริหารจัดการความเสี่ยงด้านสินเชื่อ ด้านความผันผวนของอัตราดอกเบี้ย ด้านสภาพคล่องทางการเงิน ด้านการตลาดและการแข่งขัน ด้านการปฏิบัติการด้านอัตราแลกเปลี่ยน และด้านอิทธิพลในการบริหารงานของผู้ถือหุ้นรายใหญ่ ที่มีผลต่อการดำเนินงานให้บรรลุวัตถุประสงค์ขององค์กร ซึ่งครอบคลุมถึงการบริหารความเสี่ยงด้านความปลอดภัยและสุขอนามัยของพนักงาน สังคม และชุมชน รวมทั้งสิ่งแวดล้อมให้เป็นไปตามมาตรฐานสากล

4. การพัฒนากรรมการและผู้บริหาร

คณะกรรมการบริษัท มีนโยบายส่งเสริมและอำนวยความสะดวกให้มีการฝึกอบรมและให้ความรู้แก่ผู้ที่เกี่ยวข้องในระบบการกำกับดูแลกิจการของบริษัท ซึ่งรวมถึง กรรมการ กรรมการตรวจสอบ ผู้บริหาร และเลขานุการบริษัท เพื่อให้มีการปรับปรุงการปฏิบัติงานอย่างต่อเนื่อง ได้แก่ หลักสูตรของสมาคมส่งเสริมสถาบันกรรมการบริษัทไทย (Thai Institute of Directors Association : IOD)

5. การดูแลเรื่องการใช้ข้อมูลภายใน

- ห้ามมิให้กรรมการ ผู้บริหาร พนักงาน และลูกจ้างของบริษัท นำความลับและ/หรือข้อมูลภายในของบริษัท ไปเปิดเผยหรือแสวงหาผลประโยชน์แก่ตนเองหรือเพื่อประโยชน์แก่บุคคลอื่นใดไม่ว่าโดยทางตรงหรือทางอ้อม และไม่ว่าจะได้รับผลประโยชน์ตอบแทนหรือไม่ก็ตาม
- ห้ามมิให้กรรมการ ผู้บริหาร พนักงาน และลูกจ้างของบริษัท รวมถึงคู่สมรสและบุตรที่ยังไม่บรรลุนิติภาวะของบุคคลดังกล่าว ใช้ข้อมูลภายในของบริษัท ที่มีหรืออาจมีผลกระทบต่อ การเปลี่ยนแปลงราคาของหลักทรัพย์ของบริษัท ซึ่งยังมีได้เปิดเผยต่อสาธารณชน เพื่อทำการซื้อ ขาย เสนอซื้อ เสนอขาย หรือชักชวนให้บุคคลอื่นซื้อ ขาย เสนอซื้อหรือเสนอขายหลักทรัพย์ของบริษัท ไม่ว่าจะทางตรงหรือทางอ้อม ก่อนที่ข้อมูลนั้นจะได้มีการเปิดเผยต่อสาธารณชน ไม่ว่าจะการกระทำดังกล่าวจะกระทำเพื่อประโยชน์ต่อตนเองหรือผู้อื่นหรือเพื่อให้ผู้อื่นกระทำได้ดังกล่าวโดยตนได้รับประโยชน์ตอบแทน ผู้ใดฝ่าฝืนจะถูกลงโทษตามมาตรการทางวินัยของบริษัท
- บริษัท ได้ดำเนินการแจ้งให้ผู้บริหารเข้าใจและรับทราบภาระหน้าที่ในการรายงานการถือครองหลักทรัพย์ในบริษัท ของตนเอง คู่สมรส และบุตรที่ยังไม่บรรลุนิติภาวะ ตลอดจนการรายงานการเปลี่ยนแปลงการถือครองหลักทรัพย์ต่อสำนักงานคณะกรรมการกำกับหลักทรัพย์และตลาดหลักทรัพย์ ตามมาตรา 59 และบทกำหนดโทษตามพระราชบัญญัติหลักทรัพย์และตลาดหลักทรัพย์ พ.ศ. 2535
- บริษัท ได้กำหนดมิให้กรรมการ ผู้บริหาร พนักงาน และลูกจ้างของบริษัท รวมถึงคู่สมรสและบุตรที่ยังไม่บรรลุนิติภาวะของบุคคลดังกล่าว ซื้อขายหลักทรัพย์ของบริษัท ในช่วงระยะเวลา 1 เดือน ก่อนการเปิดเผยงบการเงินให้แก่สาธารณชนทราบ

ทั้งนี้ บริษัท ได้แจ้งให้กรรมการ ผู้บริหาร พนักงาน และลูกจ้างของบริษัท ทราบเกี่ยวกับข้อกำหนดข้างต้น

6. บุคลากร

- จำนวนบุคลากร ณ วันที่ 31 ธันวาคม 2558 บริษัท มีพนักงาน ดังมีรายละเอียดต่อไปนี้ (ไม่รวมผู้บริหาร 7 ท่าน)

ฝ่าย	จำนวนพนักงาน (คน)
1. ฝ่ายขายและการตลาด	10
2. ฝ่ายบัญชี การเงิน และธุรการ	2
3. ฝ่ายเครดิต	3
4. ฝ่ายปฏิบัติการ	17
5. ฝ่ายตรวจสอบภายใน	1
รวม	33

- ข้อพิพาทด้านแรงงาน
ไม่มี

8

ประวัติกรรมการและผู้บริหาร

นางดวงพร สุจริตานุกุล

ประธานกรรมการ
และกรรมการตรวจสอบ

อายุ 64 ปี

คุณวุฒิทางการศึกษา

- ปริญญาโท สาขาบริหารธุรกิจ มหาวิทยาลัยธรรมศาสตร์
- ปริญญาตรี สาขาบัญชี จุฬาลงกรณ์มหาวิทยาลัย (เกียรตินิยมอันดับ 2)
- ผู้สอบบัญชีรับอนุญาต
- หลักสูตร Director Certification Program (DCP) รุ่นที่ 8/2001
- หลักสูตร Refresher Course DCP (DCP Re) รุ่นที่ 3/2006
- หลักสูตร Role of the Chairman Program (RCP) รุ่นที่ 19/2008
- หลักสูตร Audit Committee Program (ACP) รุ่นที่ 38/2012
- หลักสูตร Director Certification Program Update 2 (DCPU2/2014)
- หลักสูตร Capital Market Academy (CMA8)
- หลักสูตร Top Executive Program in Commerce and Trade (TEPCoT3)
- หลักสูตร Advanced Security Management Program (ASMP2)
- หลักสูตร ASEAN Economic Community Program (AEC2)

ความสัมพันธ์ทางครอบครัวระหว่างผู้บริหาร ไม่มี

ประสบการณ์การทำงานในระยะ 5 ปีย้อนหลัง

- 2555-ปัจจุบัน ประธานกรรมการ และกรรมการตรวจสอบ บมจ. ดิชา อิท
- 2554-ปัจจุบัน กรรมการตรวจสอบ และกรรมการอิสระ บมจ. ไอ.ซี.ซี. อินเทอร์เน็ตเนชั่นแนล
- 2557-ปัจจุบัน กรรมการตรวจสอบ และกรรมการอิสระ บมจ. เสนาดีเวลลอปเม้นท์
- 2558-ปัจจุบัน กรรมการตรวจสอบ และกรรมการอิสระ บมจ. โปรเฟสชั่นแนลเวสต์ เทคโนโลยี (1999)
- 2558-ปัจจุบัน กรรมการบริษัท บจก. แอสไฟเรชั่นวัน
- 2556-ปัจจุบัน กรรมการศรัทธาสัมพันธ์ มูลนิธิโรงพยาบาล 50 พรรษา มหาวชิราลงกรณ
- 2540-2557 กรรมการอำนวยการ สมาคมการจัดการธุรกิจแห่งประเทศไทย

สัดส่วนการถือหุ้นในบริษัท ไม่มี



นายเอียมรชัย ศรีวิจิตร
รองประธานกรรมการ
(กรรมการผู้มีอำนาจลงนามผูกพันบริษัทฯ)

อายุ 84 ปี

คุณวุฒิทางการศึกษา

- FCA, Fellow of The Institute of Chartered Accountants in England & Wales, (U.K.)
- หลักสูตร Director Accreditation Program (DAP) รุ่นที่ 36/2005
- หลักสูตร Role of the Chairman Program (RCP) รุ่นที่ 18/2008
- วิทยาลัยป้องกันราชอาณาจักร
- ปริญญาตรีบัณฑิตกิตติมศักดิ์ สาขาการบัญชี มหาวิทยาลัยรามคำแหง

ความสัมพันธ์ทางครอบครัวระหว่างผู้บริหาร ไม่มี

ประสบการณ์การทำงานในระยะ 5 ปีย้อนหลัง

- 2555-ปัจจุบัน รองประธานกรรมการ บมจ. ลีซ อิท
- 2540-ปัจจุบัน กรรมการ บมจ. ไอที ซิตี
- 2536-ปัจจุบัน ประธานกรรมการ บมจ. เอสวีไอเอ

สัดส่วนการถือหุ้นในบริษัท

ณ 1/1/2558 จำนวน 300,000 หุ้น

ซื้อขายระหว่างปี : - หุ้น

สัดส่วนการถือหุ้นในบริษัท ณ 31/12/2558 จำนวน 300,000 หุ้น

นายสมพล เอกธีรจิตต์
กรรมการ และกรรมการผู้จัดการ
(กรรมการผู้มีอำนาจลงนามผูกพันบริษัทฯ)



อายุ 54 ปี

คุณวุฒิทางการศึกษา

- ปริญญาโท สาขาการบัญชี มหาวิทยาลัยธรรมศาสตร์
- ประกาศนียบัตรผู้สอบบัญชี มหาวิทยาลัยธรรมศาสตร์
- ปริญญาตรีบัญชีบัณฑิต (สาขาบัญชีต้นทุน) จุฬาลงกรณ์มหาวิทยาลัย
- หลักสูตร Director Accreditation Program (DAP) รุ่นที่ 15/2004

ความสัมพันธ์ทางครอบครัวระหว่างผู้บริหาร ไม่มี

ประสบการณ์การทำงานในระยะ 5 ปีย้อนหลัง

- 2549-ปัจจุบัน กรรมการ และกรรมการผู้จัดการ บมจ. ลีซ อิท
- 2550-2555 กรรมการ บมจ. เอสวีไอเอ

สัดส่วนการถือหุ้นในบริษัท ณ 1/1/2558 จำนวน 1,471,332 หุ้น

ซื้อขายระหว่างปี : 1,280,600 หุ้น

สัดส่วนการถือหุ้นในบริษัท ณ 31/12/2558 จำนวน 2,751,932 หุ้น



นายประกอบ วิศิษฐ์กิจการ

กรรมการอิสระ
และประธานกรรมการตรวจสอบ

อายุ 76 ปี

คุณวุฒิทางการศึกษา

- ปริญญาโท สาขาการเงินการคลัง Indiana University, USA
- หลักสูตร Chartered Director Class (R-CDC) รุ่นที่ 3/2008
- หลักสูตร Directors Certification Program (DCP) รุ่นที่ 33/2003
- หลักสูตร Role of the Chairman Program (RCP) รุ่นที่ 5/2001
- หลักสูตร Monitoring Fraud Risk Management (MFM) รุ่นที่ 1/2009
- หลักสูตร Monitoring of the Quality of Financial Reporting (MFR) รุ่นที่ 8/2009
- หลักสูตร Audit Committee Program (ACP) รุ่นที่ 27/2009

ความสัมพันธ์ทางครอบครัวระหว่างผู้บริหาร ไม่มี

ประสบการณ์การทำงานในระยะ 5 ปีย้อนหลัง

- 2555-ปัจจุบัน กรรมการอิสระ และประธานกรรมการตรวจสอบ บมจ. ลิซ อิท
- 2552-ปัจจุบัน กรรมการอิสระ และประธานกรรมการตรวจสอบ บมจ. เออาร์ไอพี
- 2540-ปัจจุบัน กรรมการอิสระ และประธานกรรมการตรวจสอบ บมจ. ศรีตรัง แอโกรอินดรัสทรี
- 2542-2554 กรรมการอิสระ และประธานกรรมการตรวจสอบ บมจ. ปูนซีเมนต์นครหลวง

สัดส่วนการถือหุ้นในบริษัท ณ 1/1/2558 จำนวน 80,000 หุ้น

ซื้อขายระหว่างปี : 65,000 หุ้น

สัดส่วนการถือหุ้นในบริษัท ณ 31/12/2558 จำนวน 15,000 หุ้น

พลตำรวจเอก เจตน์ มงคลหัตถ์

กรรมการอิสระ
และกรรมการตรวจสอบ



อายุ 63 ปี

คุณวุฒิทางการศึกษา

- นิติศาสตรมหาบัณฑิต จุฬาลงกรณ์มหาวิทยาลัย
- หลักสูตร Director Accreditation Program (DAP) รุ่นที่ 8/2004
- หลักสูตร Audit Committee Program (ACP) รุ่นที่ 14/2006
- หลักสูตร Finance for Non-Finance Directors (FND) รุ่นที่ 30/2006
- หลักสูตร Directors Certification Program (DCP) รุ่นที่ 117/2009

ความสัมพันธ์ทางครอบครัวระหว่างผู้บริหาร ไม่มี

ประสบการณ์การทำงานในระยะ 5 ปีย้อนหลัง

- 2555-ปัจจุบัน กรรมการอิสระ และกรรมการตรวจสอบ บมจ. ลิซ อิท
- 2554-ปัจจุบัน กรรมการอิสระ และกรรมการตรวจสอบ บมจ. ทีโน-ไทย เอ็นจีเนียริ่ง แอนด์คอนสตรัคชั่น
- 2542-ปัจจุบัน กรรมการอิสระ และกรรมการตรวจสอบ บมจ. เอสทีพี แอนด์ไอ
- 2556-ปัจจุบัน กรรมการอิสระ และกรรมการตรวจสอบ บมจ. อาคเนย์ประกันภัย
- 2556-ปัจจุบัน กรรมการอิสระ และกรรมการตรวจสอบ บมจ. อาคเนย์ประกันชีวิต
- 2556-ปัจจุบัน ที่ปรึกษา บมจ. เอสทีไอเอ
- 2556-ปัจจุบัน ที่ปรึกษา บจก. ดาต้าวัน เอเชีย
- 2542-ปัจจุบัน ที่ปรึกษาคณะกรรมการ บจ. ข้อมูลเครดิตแห่งชาติ

สัดส่วนการถือหุ้นในบริษัท ณ 1/1/2558 จำนวน 150,000 หุ้น

ซื้อขายระหว่างปี : - หุ้น

สัดส่วนการถือหุ้นในบริษัท ณ 31/12/2558 จำนวน 150,000 หุ้น



นายสุกัศน์ ชันเจริญสุข

กรรมการอิสระ
และกรรมการตรวจสอบ

อายุ 57 ปี

คุณวุฒิทางการศึกษา

- ปริญญาโท สาขาบริหารธุรกิจ มหาวิทยาลัยธรรมศาสตร์
- หลักสูตร Director Accreditation Program (DAP) รุ่นที่ 15/2004

ความสัมพันธ์ทางครอบครัวระหว่างผู้บริหาร ไม่มี

ประสบการณ์การทำงานในระยะ 5 ปีย้อนหลัง

เม.ย. 2556-ปัจจุบัน กรรมการอิสระ และกรรมการตรวจสอบ
บมจ. ลีซ อีท

2539-ปัจจุบัน กรรมการ บมจ. อาร์พีซีจี

2534-ปัจจุบัน กรรมการ บจก. เพทโทร-อินสตรูเมนต์

สัดส่วนการถือหุ้นในบริษัท ณ 1/1/2558 จำนวน 1,350,000 หุ้น

ซื้อขายระหว่างปี : 500,000 หุ้น

สัดส่วนการถือหุ้นในบริษัท ณ 31/12/2558 จำนวน 1,850,000 หุ้น

นางนิจนรินทร์ สุวรรณเกต

กรรมการอิสระ
และกรรมการตรวจสอบ



อายุ 63 ปี

คุณวุฒิทางการศึกษา

- ปริญญาโท สาขาเศรษฐศาสตร์ Long Island University, USA
- ปริญญาตรี สาขาเศรษฐศาสตร์ มหาวิทยาลัยเชียงใหม่
- หลักสูตรนักบริหารระดับสูง หลักสูตรที่ 1 รุ่นที่ 40
สำนักงาน กพ.

ความสัมพันธ์ทางครอบครัวระหว่างผู้บริหาร ไม่มี

ประสบการณ์การทำงานในระยะ 5 ปีย้อนหลัง

2557-ปัจจุบัน กรรมการอิสระ และกรรมการตรวจสอบ
บมจ. ลีซ อีท

2552-ปัจจุบัน ที่ปรึกษา มูลนิธิพัฒนาผู้ประกอบการไทย

สัดส่วนการถือหุ้นในบริษัท ไม่มี



นางรุ่งนภา โอภาศ
 ผู้ช่วยกรรมการผู้จัดการ
 ฝ่ายปฏิบัติการ

อายุ 53 ปี

คุณวุฒิทางการศึกษา

- ปริญญาโท สาขาบริหารธุรกิจ มหาวิทยาลัยรามคำแหง

ความสัมพันธ์ทางครอบครัวระหว่างผู้บริหาร ไม่มี

ประสบการณ์การทำงานในระยะ 5 ปีย้อนหลัง

2549-ปัจจุบัน ผู้ช่วยกรรมการผู้จัดการ ฝ่ายปฏิบัติการ บมจ. ลีซ อิท

สัดส่วนการถือหุ้นในบริษัท ณ 1/1/2558 จำนวน 5 หุ้น

ซื้อขายระหว่างปี : - หุ้น

สัดส่วนการถือหุ้นในบริษัท ณ 31/12/2558 จำนวน 5 หุ้น

นายธีรวัฒน์ ขำเมือง
 ผู้ช่วยกรรมการผู้จัดการ
 ฝ่ายการขายและการตลาด



อายุ 45 ปี

คุณวุฒิทางการศึกษา

- ปริญญาตรี สาขาการตลาด คณะบริหารธุรกิจ มหาวิทยาลัยธุรกิจบัณฑิต

ความสัมพันธ์ทางครอบครัวระหว่างผู้บริหาร ไม่มี

ประสบการณ์การทำงานในระยะ 5 ปีย้อนหลัง

2550-ปัจจุบัน ผู้ช่วยกรรมการผู้จัดการ บมจ. ลีซ อิท

สัดส่วนการถือหุ้นในบริษัท ณ 1/1/2558 จำนวน 30,005 หุ้น

ซื้อขายระหว่างปี : 30,000 หุ้น

สัดส่วนการถือหุ้นในบริษัท ณ 31/12/2558 จำนวน 5 หุ้น



นางสาวสิตาพัชร์ นิโรจน์รัฐ

ผู้ช่วยกรรมการผู้จัดการ
ฝ่ายสินเชื่อและบัญชี/การเงิน

อายุ 34 ปี

คุณวุฒิทางการศึกษา

- ปริญญาโท สาขาการจัดการทางการตลาด คณะบริหารธุรกิจ Aston University, UK
- ปริญญาตรี อักษรศาสตร์บัณฑิต (สาขาภาษาอังกฤษ) จุฬาลงกรณ์มหาวิทยาลัย

ความสัมพันธ์ทางครอบครัวระหว่างผู้บริหาร ไม่มี

ประสบการณ์การทำงานในระยะ 5 ปีย้อนหลัง

2558-ปัจจุบัน ผู้ช่วยกรรมการผู้จัดการ บมจ. ลีซ อิท 2549 -2558 ผู้จัดการฝ่ายการตลาด บมจ. เจริญโภคภัณฑ์อาหาร

สัดส่วนการถือหุ้นในบริษัท ณ 1/1/2558 จำนวน 1,500,000 หุ้น

ซื้อขายระหว่างปี : 65,000 หุ้น

สัดส่วนการถือหุ้นในบริษัท ณ 31/12/2558 จำนวน 1,565,000 หุ้น



นางสาวปิยนันท์ มงคล

ผู้ช่วยผู้จัดการ
แผนกเครดิตและนิติกรรมสัญญา

อายุ 44 ปี

คุณวุฒิทางการศึกษา

- ปริญญาโท สาขาเศรษฐศาสตร์อุตสาหกรรม คณะพัฒนาการเศรษฐกิจ สถาบันบัณฑิตพัฒนบริหารศาสตร์ (NIDA)

ความสัมพันธ์ทางครอบครัวระหว่างผู้บริหาร ไม่มี

ประสบการณ์การทำงานในระยะ 5 ปีย้อนหลัง

2549-ปัจจุบัน ผู้ช่วยผู้จัดการ แผนกเครดิต บมจ. ลีซ อิท

สัดส่วนการถือหุ้นในบริษัท ณ 1/1/2558 จำนวน 33,005 หุ้น

ซื้อขายระหว่างปี : 13,700 หุ้น

สัดส่วนการถือหุ้นในบริษัท ณ 31/12/2558 จำนวน 46,750 หุ้น



นายฤทธิไกร บรรเทาทุกข์

ผู้ช่วยผู้จัดการ
แผนกการขายและการตลาด

อายุ 45 ปี

คุณวุฒิทางการศึกษา

- ปริญญาตรี สาขาการจัดการทั่วไป คณะศิลปกรรมศาสตร์ สถาบันราชภัฏสวนดุสิต

ความสัมพันธ์ทางครอบครัวระหว่างผู้บริหาร ไม่มี

ประสบการณ์การทำงานในระยะ 5 ปีย้อนหลัง

2551-ปัจจุบัน ผู้ช่วยผู้จัดการ แผนกการขายและการตลาด บมจ. ลีซ อิท

สัดส่วนการถือหุ้นในบริษัท ณ 1/1/2558 จำนวน 40,005 หุ้น

ซื้อขายระหว่างปี : 40,000 หุ้น

สัดส่วนการถือหุ้นในบริษัท ณ 31/12/2558 จำนวน 5 หุ้น

นางชลริชา ศุภลักษณ์เมธา

ผู้ช่วยผู้จัดการ
แผนกบัญชีและการเงิน



อายุ 44 ปี

คุณวุฒิทางการศึกษา

- ปริญญาตรี สาขาบัญชี คณะบัญชี มหาวิทยาลัยสยาม
- ปริญญาตรี สาขาสถิติ คณะวิทยาศาสตร์ มหาวิทยาลัยศิลปากร
- IRCA Lead Assessor (ISO9001:2008)

ความสัมพันธ์ทางครอบครัวระหว่างผู้บริหาร ไม่มี

ประสบการณ์การทำงานในระยะ 5 ปีย้อนหลัง

2557-ปัจจุบัน ผู้ช่วยผู้จัดการ แผนกบัญชีและการเงิน บมจ. ลีซ อิท
2543-2557 ISO Consultant & Trainer บจก. ควอลิตี้ซีเอสเอ็ม
ดีเวลลอปเม้นท์ อินเตอร์เนชั่นแนล (ประเทศไทย)
2554-2557 ผู้ทำบัญชีอิสระ

สัดส่วนการถือหุ้นในบริษัท ไม่มี

รายละเอียดการดำรงตำแหน่งของผู้บริหาร
และผู้มีอำนาจควบคุมของบริษัทฯ ในบริษัทที่เกี่ยวข้อง
ณ วันที่ 31 ธันวาคม 2558

รายชื่อ	บริษัท	บริษัทที่เกี่ยวข้อง		
		1	2	3
นางดวงพร สุจริตานุกิต	X,AC			
นายเจียรชัย ศรีวิจิตร	V	X	/	
นายสมพล เอกธีรจิตต์	/*			
นายประกอบ วิศิษฐ์กิจการ	AAC,//			AAC,//
พลตำรวจเอก เจตน์ มงคลหัตถี	AC,//			
นายสุทัศน์ ชันเจริญสุข	AC,//			
นางนิจนิรันดร์ สุวรรณเกต	AC,//			
นางรุ่งนภา โอภาส	**			
นายธีรวัฒน์ ขำเมือง	**			
นางสาวสิตาพัชร์ นิโรจน์ธนรัฐ	**			
นางสาวปิยนันท์ มงคล	***			
นายฤทธิไกร บรรเทาทุกข์	***			
นางชลธิชา ศุภลักษณ์เมธา	***			

หมายเหตุ X = ประธานกรรมการ V = รองประธานกรรมการ AAC = ประธานกรรมการตรวจสอบ
AC = กรรมการตรวจสอบ / = กรรมการ // = กรรมการอิสระ
* = กรรมการผู้จัดการ ** = ผู้ช่วยกรรมการผู้จัดการ *** = ผู้ช่วยผู้จัดการ

บริษัทที่เกี่ยวข้อง:

1. บริษัท เอสวีไอเอ จำกัด (มหาชน)
2. บริษัท ไอที ซิตี จำกัด (มหาชน)
3. บริษัท เออาร์ไอพี จำกัด (มหาชน)

9

ความรับผิดชอบต่อสังคม

บริษัท ลีช อีท จำกัด (มหาชน) ยึดมั่นในกระบวนการกำกับดูแลกิจการที่ดี มีความรับผิดชอบต่อสังคมและสิ่งแวดล้อม โดยกำหนดแนวทางในการปฏิบัติที่ชัดเจนให้ผู้บริหารและพนักงานยึดถือปฏิบัติ เพื่อให้เป็นไปตามหลักธรรมาภิบาล โดยเคร่งครัดในเรื่องจริยธรรม ความโปร่งใส สามารถตรวจสอบได้

ในปี 2558 บริษัทฯ ได้กำหนดทิศทางความรับผิดชอบต่อสังคมเพื่อการเติบโตที่ยั่งยืน ภายใต้ 3 มิติหลัก ดังต่อไปนี้

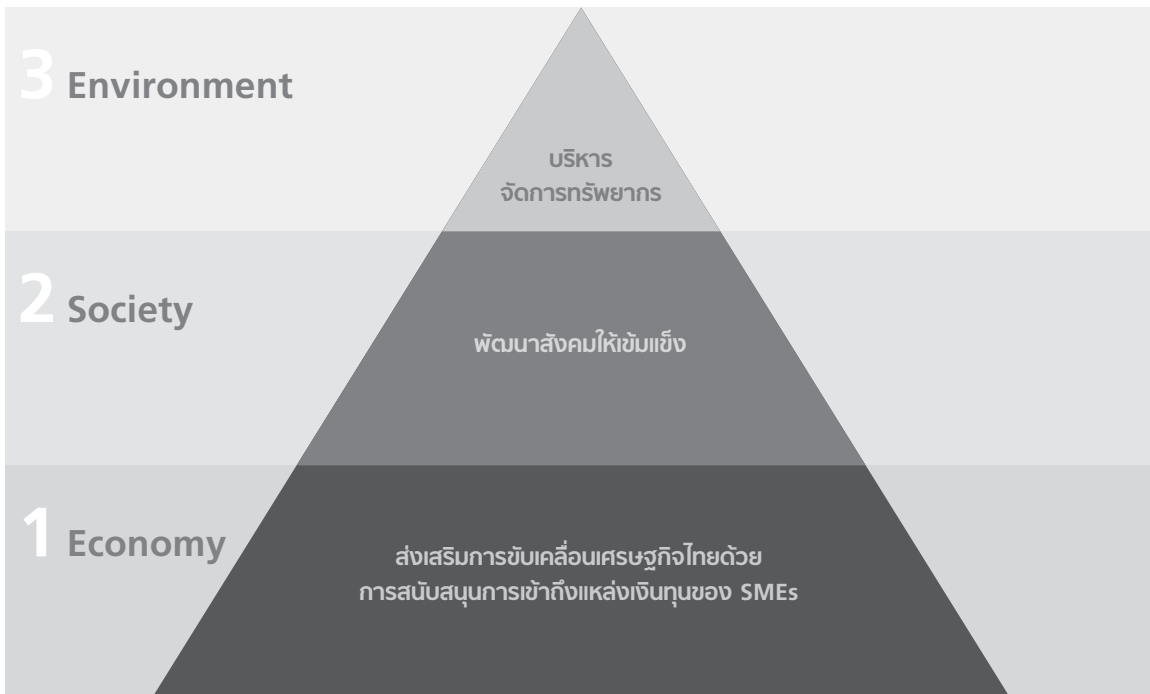

1. มิติเศรษฐกิจ:

ส่งเสริมการขับเคลื่อนเศรษฐกิจไทยด้วยการสนับสนุนการเข้าถึงแหล่งเงินทุนของ SMEs

บริษัทฯ ดำเนินธุรกิจบนพื้นฐานในการส่งเสริมการเข้าถึงแหล่งเงินทุนให้ธุรกิจขนาดกลางและขนาดย่อม (SMEs) โดยเป็นแหล่งเงินทุนทางเลือกที่ไม่ใช่สถาบันการเงินสำหรับผู้ประกอบการขนาดกลางและขนาดย่อมที่มีศักยภาพในการเติบโตทางธุรกิจ แต่ไม่สามารถเข้าถึงแหล่งเงินทุนในระบบได้ ซึ่งบางรายอาจจำเป็นต้องพึ่งพาเงินกู้นอกระบบซึ่งอาจเป็นอุปสรรคในการขยายกิจการตามเป้าหมายที่คาดหวังไว้

ก. นวัตกรรมทางด้านผลิตภัณฑ์ทางการเงิน

บริษัทฯ มีนวัตกรรมทางการเงินหลากหลายที่ออกแบบมาเพื่อให้ SMEs โดยเฉพาะ เพื่อให้ลูกค้า SMEs สามารถเข้าถึงแหล่งเงินทุนที่เหมาะสมและสอดคล้องกับศักยภาพที่แท้จริง เพื่อให้ผู้ประกอบการเติบโตตามศักยภาพและขับเคลื่อนเศรษฐกิจได้อย่างสมบูรณ์

ข. True Financial Partner

บริษัทสนับสนุนและเป็นพี่เลี้ยงทางการเงินให้กับ SMEs ให้มีความรู้ในการเข้าถึงแหล่งเงินทุน บนปรัชญาการเติบโตไปพร้อม ๆ กันระหว่างลูกค้ากับบริษัท เสมือนหุ้นส่วนทางการเงินตามปรัชญาที่ว่า “True Financial Partner”

2. มิตีสังคม :

พัฒนาสังคมให้เข้มแข็ง

บริษัทฯ ให้ความสำคัญกับการพัฒนาสังคมให้เข้มแข็ง ตามแนวทางปฏิบัติของกระบวนการกำกับดูแลกิจการที่ดี บริษัทฯ จึงได้กำหนดแนวทางสำหรับผู้บริหารและพนักงานในการยึดถือปฏิบัติ ดังต่อไปนี้

ก. การต่อต้านการทุจริตคอร์รัปชัน

บริษัทฯ มุ่งมั่นในการดำเนินธุรกิจอย่างโปร่งใส ต่อต้านการติดสินบนและการคอร์รัปชัน ได้มีการกำหนดไว้เป็นนโยบายของบริษัทฯ ซึ่งบรรจุไว้ในจรรยาบรรณธุรกิจ และกำหนดให้กรรมการ ผู้บริหาร ตลอดจนพนักงานของบริษัทฯ ทุกคนต้องปฏิบัติตามจรรยาบรรณธุรกิจ ไม่ทำธุรกรรมโดยไม่ชอบธรรม ไม่เสนอ/ให้ค่าตอบแทน จ่ายสินบน เรียกร้องไม่ตกลง/รับสินบนจากบุคคลอื่น หรือหน่วยงานอื่นในทุกรูปแบบ ไม่ว่าจะเป็นการดำเนินการโดยทางตรงหรือทางอ้อม เพื่อให้มีการตอบแทนการปฏิบัติงานที่เอื้อประโยชน์ต่อกัน หรือหวังผลประโยชน์เกี่ยวกับการดำเนินงานของบริษัทฯ โดยที่ผ่านมามีการรายงานหรือการร้องเรียนเกี่ยวกับการติดสินบนและการคอร์รัปชัน ในปี 2558 นี้ บริษัทฯ ได้สมัครเข้าร่วมเป็นสมาชิกเครือข่ายหุ้นส่วนด้านทุจริตเพื่อประเทศไทย (PACT Network) เพื่อแสดงความมุ่งมั่นที่จะต่อต้านการทุจริตคอร์รัปชัน

ข. การเคารพสิทธิมนุษยชน

บริษัทฯ ให้ความสำคัญกับสิทธิมนุษยชนขั้นพื้นฐาน เพื่อส่งเสริมการเคารพต่อสิทธิและเสรีภาพด้วยการไม่เลือกปฏิบัติ ส่งเสริมความเสมอภาค ไม่แบ่งแยกเพศและชนชั้น ศาสนา ความเชื่อทางการเมือง หรือความเชื่อในทางอื่นใด โดยไม่เน้นเฉพาะการส่งเสริมและคุ้มครองสิทธิมนุษยชนเพียงลำพัง แต่เน้นความรับผิดชอบและจริยธรรมควบคู่ไปด้วย นอกจากนี้ ยังเน้นการมีส่วนร่วมของพนักงานทุกคน การมีสิทธิและเสรีภาพในการแสดงออกทางด้านความคิดซึ่งอยู่ภายใต้นโยบายของบริษัทฯ รวมไปถึงให้ความสำคัญและเคารพต่อสิทธิของผู้มีส่วนได้เสียทุกกลุ่มอย่างเท่าเทียมกัน โดยได้กำหนดปรัชญาในการดำเนินธุรกิจ และบทบาทของบริษัทฯ ต่อผู้มีส่วนได้เสียกลุ่มต่างๆ เช่น ผู้ลงทุน ผู้ถือหุ้น ลูกค้า พนักงาน คณะกรรมการ และผู้บริหาร เป็นต้น ตลอดจนความรับผิดชอบต่อสังคมและสิ่งแวดล้อม ไว้ในหลักการกำกับดูแลกิจการที่ดีของบริษัทฯ

ค. การปฏิบัติต่อแรงงานอย่างเป็นธรรม

บริษัทฯ มีการกำกับดูแลให้ค่าจ้างอยู่ในระดับที่เหมาะสม เปิดโอกาสให้พนักงานเติบโตภายใต้ระบบการพิจารณาอย่างเป็นธรรม ในการปรับปรุงเปลี่ยนแปลงโครงสร้าง และการจัดระเบียบองค์กรนั้น จะดำเนินการอย่างรับผิดชอบ ภายใต้กรอบนโยบาย รวมทั้งปฏิบัติตามกฎหมายและข้อบังคับที่เกี่ยวข้องกับแรงงานอย่างเคร่งครัด สร้างสภาพแวดล้อมการทำงานที่ดี รวมไปถึงมีสวัสดิการที่เหมาะสม

ง. การประกอบกิจการด้วยความเป็นธรรม และรับผิดชอบต่อลูกค้า

บริษัทฯ มุ่งเน้นการบริการที่ดีเพื่อความพึงพอใจสูงสุดของลูกค้า ลูกค้าต้องได้รับข้อมูล รายละเอียดผลิตภัณฑ์ ความเสี่ยง เงื่อนไข ผลตอบแทน อย่างถูกต้องและเหมาะสม มีความจริงใจต่อการจัดการข้อร้องเรียนของลูกค้า รวมทั้งพยายามที่จะแก้ไขข้อบกพร่องต่างๆ ที่อาจจะเกิดขึ้นจากการบริการ

3. มิติสิ่งแวดล้อม :

การบริหารจัดการทรัพยากรและสิ่งแวดล้อม



เพื่อให้การดำเนินการในเรื่องความรับผิดชอบต่อสังคมและสิ่งแวดล้อมสามารถดำเนินการ และพัฒนาได้อย่างยั่งยืน และยังผลให้เกิดผลสำเร็จอย่างเป็นรูปธรรม ผู้บริหารระดับสูงของบริษัทได้กำหนดเป็นนโยบายที่จะมุ่งมั่นให้กิจกรรมความรับผิดชอบต่อสังคมและสิ่งแวดล้อม (CSR) นี้ มีความต่อเนื่องและมีความเชื่อมโยงร้อยประสานกันจึงได้กำหนดเป็นหลักการดังนี้

- ต้องทำอย่างต่อเนื่อง
- ต้องเชื่อมโยงโครงการหรือกิจกรรมด้านต่าง ๆ ให้สอดคล้องกัน
- ต้องให้พนักงานทุกคนมีส่วนร่วมในกิจกรรม เพื่อสร้างจิตสำนึกร่วม
- ต้องสร้างเครือข่ายพันธมิตร เช่น การมีส่วนร่วมของบริษัทคู่ค้า

สำหรับในปี 2558 บริษัทฯ จัดกิจกรรมโครงการปลูกป่าและสร้างโปงเทียม ผากระดาศ อุทยานแห่งชาติเขาใหญ่ ณ หน่วยพิทักษ์อุทยานแห่งชาติเขาใหญ่ ๒ (ผากระดาศ) เพื่อช่วยฟื้นฟูป่าบริเวณบึงของป่าให้กลับมาอุดมสมบูรณ์และให้พนักงานเกิดจิตสำนึก ตระหนักถึงความสำคัญของธรรมชาติและทรัพยากรที่ใช้กันอยู่ในชีวิตประจำวัน ด้วยการให้ทรัพยากรอย่างคุ้มค่า โดยมีวัตถุประสงค์ภายใต้โครงการนี้ที่สำคัญอยู่ 2 ประการ คือ



1. เพื่อประโยชน์ต่อสังคม (Corporate Social Responsibility) โดยบริษัทฯ และพนักงานได้ร่วมแรงร่วมใจกันปลูกป่า และสร้างโปงเทียมให้เป็นแหล่งอาหารแก่สัตว์ต่าง ๆ ที่อาศัยอยู่ในป่า เพื่อช่วยฟื้นฟูป่าบริเวณของป่าให้กลับมาอุดมสมบูรณ์ พร้อมปลูกฝังการรู้จักแบ่งปันและรักสิ่งแวดล้อมให้กับพนักงานของบริษัท
2. เพื่อสร้างความสัมพันธ์ที่ดีในหมู่พนักงาน ให้มีการทำงานร่วมกันเป็นทีม (Team Building) รวมถึงการปลูกจิตสำนึกในระยะยาวให้แก่พนักงานของบริษัทในเรื่องของการเป็นผู้ให้ ซึ่งจะส่งผลให้สามารถยกระดับคุณภาพชีวิตของคนในสังคม

10

การควบคุมภายในและการบริหารจัดการความเสี่ยง

ในการประชุมคณะกรรมการของบริษัทฯ ครั้งที่ 2/2559 เมื่อวันที่ 11 กุมภาพันธ์ 2559 โดยมีกรรมการตรวจสอบซึ่งปฏิบัติหน้าที่คณะกรรมการบริหารความเสี่ยงร่วมด้วย ทั้ง 5 ท่าน เข้าร่วมประชุมด้วย คณะกรรมการบริษัทฯ ได้ประเมินความเพียงพอของระบบควบคุมภายในของบริษัทฯ โดยทำการซักถามข้อมูลจากฝ่ายบริหาร แล้วสรุปได้ว่าจากการประเมินระบบการควบคุมภายในของบริษัทฯ ในด้านต่าง ๆ 5 ส่วน ประกอบด้วย

1. องค์กรและสภาพแวดล้อม (Organizational Control and Environmental Measures)

บริษัทฯ มีการกำหนดเป้าหมายการดำเนินธุรกิจ และจัดทำงบประมาณเพื่อใช้ในการวัดผลการดำเนินงานของบริษัทฯ โดยงบประมาณดังกล่าวจะผ่านการพิจารณาจากคณะกรรมการบริษัทฯ นอกจากนี้ ทางบริษัทฯ ได้จัดตั้งเป้าหมายให้เหมาะสมและเป็นไปอย่างมีเหตุผลตามภาวะเศรษฐกิจ ผู้บริหารที่รับผิดชอบแต่ละส่วนงาน ทางบริษัทฯ ได้มีการทบทวนเป็นระยะ ๆ โครงสร้างบริษัทเป็นไปตามลักษณะงานและความรับผิดชอบ ซึ่งมีการกำหนดสายการบังคับบัญชาอย่างชัดเจน เพื่อทุกหน่วยงานสามารถดำเนินงานได้อย่างมีประสิทธิภาพ บริษัทฯ มีการกำหนดนโยบายและอำนาจการอนุมัติหรือการดำเนินการในเรื่องต่าง ๆ ตามลำดับชั้นเป็นลายลักษณ์อักษร (Level of Authorization) อีกทั้งมีคู่มือปฏิบัติงาน (Work Flow) หรือระเบียบปฏิบัติงานของแต่ละหน่วยงาน โดยฝ่ายตรวจสอบภายในจะเข้าตรวจสอบและให้ความเห็นเป็นระยะ นอกจากนี้ บริษัทฯ ยังมีนโยบายและแผนการปฏิบัติงานด้วยความเป็นธรรมต่อลูกค้าทุกรายเพื่อประโยชน์และรักษาสถานลูกค้าในระยะยาว

2. การบริหารความเสี่ยง (Risk Management Measures)

บริษัทฯ มีการวิเคราะห์ถึงเหตุการณ์ที่อาจทำให้ปัจจัยความเสี่ยงนั้นเกิดขึ้น เพื่อลดความเสี่ยงที่อาจเกิดขึ้น พร้อมทั้งติดตามเหตุการณ์ที่เป็นสาเหตุของปัจจัยความเสี่ยง พร้อมทั้งหาแนวทางป้องกัน ทั้งนี้พนักงานทุกคนทราบบทบาทหน้าที่และความรับผิดชอบของตน รวมทั้งความเสี่ยงและมาตรการควบคุมที่อยู่ในความรับผิดชอบ ซึ่งมาตรการถูกถ่ายทอดผ่านทางขั้นตอนการทำงาน ฝึกอบรมและนโยบายบริษัทฯ

3. การควบคุมการปฏิบัติงานของฝ่ายบริหาร (Management Control Activities)

บริษัทฯ กำหนดขอบเขตอำนาจการอนุมัติไว้อย่างชัดเจน มีคู่มือการปฏิบัติงาน (Work Flow) และรายละเอียดงานของพนักงานในแต่ละส่วนงานและตำแหน่งงาน (Job Description) อย่างชัดเจน นโยบายรายการระหว่างกัน บริษัทฯ ปฏิบัติตามหลักการที่ขออนุมัติไว้กับคณะกรรมการบริษัทฯ โดยผ่านการพิจารณาความเหมาะสมของรายการจากคณะกรรมการตรวจสอบ โดยผู้มีส่วนได้เสีย จะไม่สามารถเข้าร่วมออกเสียงในเรื่องดังกล่าว โดยทางคณะกรรมการจะคำนึงถึงประโยชน์สูงสุดของบริษัทเป็นสำคัญ และพิจารณาเสมือนหนึ่งว่าเป็นรายการที่กระทำกับบุคคลภายนอก

4. ระบบสารสนเทศและการสื่อสารข้อมูล (Information and Communication Measures)

บริษัทฯ จัดให้มีระบบสารสนเทศ ที่มีคุณภาพและเพียงพอต่อการตัดสินใจ ทั้งข้อมูลทางการเงินและข้อมูลอื่น ๆ และระบบการสื่อสารข้อมูลไปยังผู้ที่เกี่ยวข้องอย่างเหมาะสม ตลอดจนมีการใช้นโยบายการบัญชีที่รับรองทั่วไปเหมาะสมกับธุรกิจ ซึ่งมีการรับรองไว้ในรายงานผู้สอบบัญชีของบริษัท

บริษัทฯ มีระบบการควบคุมการเข้าถึงระบบสารสนเทศ และข้อมูล การป้องกันการสูญหาย การเรียกคืนข้อมูล มีการควบคุมการลวงละเมิดลิขสิทธิ์ การทำซ้ำ ดัดแปลง แก้ไขข้อมูลอิเล็กทรอนิกส์ หรือเทคโนโลยีสารสนเทศ การรักษาข้อมูลที่เป็นความลับทั้งของบริษัทและลูกค้า เพื่อให้บริษัทสามารถจัดการระบบสารสนเทศและข้อมูลภายในองค์กรได้อย่างมีประสิทธิภาพ

บริษัทฯ มีการติดตามและประเมินผลทุก 3 เดือน เพื่อรายงานผลการดำเนินงานต่อคณะกรรมการบริษัทฯ



5. ระบบการติดตาม (Monitoring)

บริษัทฯ มีการติดตามผลโดยมีการจัดการประชุมทุกสามเดือนเพื่อรายงานผลการดำเนินงานต่อคณะกรรมการบริษัทฯ รวมทั้งเหตุผล และแนวทางปรับปรุงแก้ไข ขณะเดียวกันฝ่ายบริหารมีการจัดประชุมทุกสัปดาห์เพื่อประมวลผลสถานการณ์ต่าง ๆ เพื่อกำหนดแนวทางการแก้ไขทันเวลา

คณะกรรมการมีความเห็นว่าบริษัทฯ มีระบบการควบคุมภายในเรื่องการทำธุรกรรมกับผู้ถือหุ้นใหญ่ กรรมการผู้บริหาร หรือผู้ที่เกี่ยวข้องของบุคคลดังกล่าว อย่างเพียงพอแล้ว สำหรับการควบคุมภายในหัวข้ออื่น คณะกรรมการบริษัทฯ เห็นว่าบริษัทฯ มีการควบคุมภายในที่เพียงพอและเหมาะสมแล้วเช่นกัน

10.1 ข้อสังเกตของฝ่ายตรวจสอบภายใน เกี่ยวกับระบบควบคุมภายในของบริษัทฯ

แผนกตรวจสอบภายในได้เข้าตรวจสอบและติดตามระบบการบริหารงานหลักด้านต่าง ๆ โดยได้ให้ข้อเสนอแนะเพื่อให้บริษัทฯ แก้ไขปรับปรุงเพื่อเพิ่มการตรวจสอบและถ่วงดุล (Check and Balance) ในการปฏิบัติงานทุก ๆ ระบบงาน ซึ่งจะเป็นการพัฒนาคุณภาพของระบบการควบคุมภายในอย่างต่อเนื่องและจะส่งผลทำให้บริษัทฯ มีระบบการกำกับดูแลกิจการที่ดี โดยแผนกตรวจสอบภายในได้เข้าตรวจสอบในปี 2558 และได้รายงานผลการตรวจสอบและผลการติดตามให้แก่คณะกรรมการตรวจสอบเรียบร้อยแล้ว ซึ่งผลจากการตรวจสอบระบบควบคุมภายในของบริษัทฯ มีแนวทางและการปฏิบัติที่เหมาะสม

10.2 ข้อสังเกตของผู้สอบบัญชี เกี่ยวกับระบบควบคุมภายในของบริษัทฯ

บริษัทสำนักงาน อี วาย จำกัด ซึ่งเป็นผู้สอบบัญชีของบริษัทฯ สำหรับปีสิ้นสุดวันที่ 31 ธันวาคม 2558 ผู้สอบบัญชีได้สอบทานประสิทธิภาพระบบการควบคุมทางบัญชีของบริษัทฯ เพื่อประโยชน์ในการกำหนดขอบเขตการปฏิบัติงานตรวจสอบให้รัดกุมและเหมาะสมซึ่งผลการตรวจสอบพบว่าการปฏิบัติงานของบริษัทฯ เป็นไปโดยถูกต้องตามมาตรฐานการบัญชี

11

รายการระหว่งกัน

ความเห็นของกรรมการตรวจสอบ

กรรมการตรวจสอบของบริษัทฯ ได้พิจารณาข้อมูลที่เกี่ยวข้องกันกับรายการระหว่งกันและมีความเห็นว่ารายการระหว่งกันมีความสมเหตุสมผล และเป็นรายการที่เกิดขึ้นตามราคาตลาดหรือราคายุติธรรมและไม่มีความแตกต่างจากการขายหรือซื้อกับบุคคลภายนอกอื่น

● ความจำเป็นและความสมเหตุสมผลของรายการระหว่งกัน

การทำรายการระหว่งกันเป็นความจำเป็นและมีความสมเหตุสมผลของการทำรายการเพื่อก่อให้เกิดประโยชน์สูงสุดของบริษัทฯ และถือว่าเป็นไปตามลักษณะการประกอบธุรกิจทั่วไป และบริษัทฯ ได้จ่ายค่าตอบแทนในราคาตลาดที่ยุติธรรม

● ขั้นตอนการอนุมัติการทำรายการระหว่งกัน

สำหรับขั้นตอนการอนุมัติการทำรายการระหว่งกัน บริษัทฯ จะปฏิบัติตามกฎหมายว่าด้วยหลักทรัพย์และตลาดหลักทรัพย์ และข้อบังคับ ประกาศ คำสั่ง หรือข้อกำหนดของตลาดหลักทรัพย์ โดยฝ่ายบริหารจะประมาณการรายรับ-รายจ่าย ซึ่งเป็นรายการระหว่งกันที่เกิดขึ้นเป็นประจำ และจัดทำงบประมาณรายการระหว่งกันแต่ละประเภทที่จัดทำขึ้นในระยะเวลา 1 ปี เพื่อขออนุมัติต่อคณะกรรมการตรวจสอบและคณะกรรมการบริษัทฯ ก่อนการดำเนินการเบิกจ่าย

● แนวโน้มการทำรายการระหว่งกันในอนาคต

บริษัทฯ คาดว่ารายการระหว่งกันดังกล่าวจะยังคงเกิดขึ้นอย่างต่อเนื่องในอนาคต เนื่องจากรายการระหว่งกันของบริษัทฯ และบุคคลที่อาจมีความขัดแย้งเป็นไปตามลักษณะการประกอบธุรกิจของบริษัทฯ ทั้งนี้ บริษัทฯ ได้แต่งตั้งคณะกรรมการตรวจสอบให้เป็นผู้ดำเนินการตรวจสอบและพิจารณาเปิดเผยข้อมูลของรายการระหว่งกันหรือรายการที่อาจมีความขัดแย้งทางผลประโยชน์ให้มีความถูกต้องและครบถ้วน ตามกฎหมายว่าด้วยหลักทรัพย์และตลาดหลักทรัพย์และข้อบังคับ ประกาศ คำสั่ง หรือข้อกำหนดของตลาดหลักทรัพย์แห่งประเทศไทย ตลอดจนการปฏิบัติตามข้อกำหนดเกี่ยวกับการเปิดเผยข้อมูลการทำรายการเกี่ยวโยงและการได้มาหรือจำหน่ายทรัพย์สินและตามมาตรฐานการบัญชีที่กำหนดโดยสมาคมนักบัญชีและผู้สอบบัญชีรับอนุญาตแห่งประเทศไทย

● นโยบายเกี่ยวกับความขัดแย้งทางผลประโยชน์

บริษัทฯ มีการกำหนดมาตรการป้องกันความขัดแย้งทางผลประโยชน์ที่อาจเกิดขึ้น จากการทำรายการระหว่งกันของบริษัทฯ และบุคคลอื่นที่อาจมีความขัดแย้งว่า ผู้บริหารและผู้มีส่วนได้เสียจะไม่สามารถเข้ามามีส่วนในการอนุมัติรายการดังกล่าว โดยคณะกรรมการบริษัทฯ จะต้องดูแลให้บริษัทฯ ปฏิบัติให้เป็นไปตามกฎหมายว่าด้วยหลักทรัพย์และตลาดหลักทรัพย์ และข้อบังคับ ประกาศ คำสั่ง หรือข้อกำหนดของตลาดหลักทรัพย์แห่งประเทศไทย รวมถึงตลอดถึงการปฏิบัติตามข้อกำหนดเกี่ยวกับการเปิดเผยข้อมูลการทำรายการที่เกี่ยวข้องกัน และการได้มาหรือจำหน่ายทรัพย์สินที่สำคัญของบริษัทฯ รวมทั้งปฏิบัติตามมาตรฐานบัญชีที่กำหนดโดยสภาวิชาชีพโดยเคร่งครัด

นอกจากนี้ บริษัทฯ จะจัดให้คณะกรรมการตรวจสอบ หรือผู้สอบบัญชี หรือผู้เชี่ยวชาญอิสระ แล้วแต่กรณีพิจารณาตรวจสอบและให้ความเห็นเกี่ยวกับความเหมาะสมของราคา และความสมเหตุสมผลของการทำรายการ และจะทำการเปิดเผยรายการระหว่งกันดังกล่าวไว้ในหมายเหตุประกอบงบการเงินที่ได้รับการตรวจสอบหรือสอบทานโดยผู้สอบบัญชีของบริษัทฯ แบบแสดงรายการข้อมูลประจำปี (แบบ 56-1) และรายงานประจำปี (แบบ 56-2)

12

ฐานะการเงินและผลการดำเนินงาน

12.1 งบการเงิน

12.1.1 สรุปรายงานการสอบบัญชี

(ก) งบการเงินปี 2556 ตรวจสอบโดย นางสาวศิริวรรณ สุรเทพินทร์ ผู้สอบบัญชีรับอนุญาตเลขที่ 4604 จาก บริษัท สำนักงาน เอ็นส์ท แอนด์ ยัง จำกัด

ผู้สอบบัญชีได้ตรวจสอบงบการเงินของบริษัทฯ ได้ให้ความเห็นว่างบการเงินแสดงฐานะการเงิน ณ วันที่ 31 ธันวาคม 2556 ผลการดำเนินงานและกระแสเงินสดสำหรับปีสิ้นสุดวันเดียวกันของบริษัทฯ โดยถูกต้องตามที่ควรในสาระสำคัญตามมาตรฐานการรายงานทางการเงินโดยมีวรรคอธิบายซึ่งสรุปได้ว่าเกี่ยวกับการนำมาตรฐานการบัญชีฉบับที่ 12 เรื่อง “ภาษีเงินได้” มาถือปฏิบัติ บริษัทฯ ได้ปรับย่องบการเงินย้อนหลังงบการเงินสำหรับปี สิ้นสุดวันที่ 31 ธันวาคม 2555 ที่แสดงเป็นข้อมูลเปรียบเทียบ เพื่อสะท้อนรายการปรับปรุงการเปลี่ยนแปลงนโยบายบัญชีดังกล่าว นอกจากนี้ได้นำเสนองบแสดงฐานะการเงิน ณ วันที่ 1 มกราคม 2555 เพื่อเป็นข้อมูลเปรียบเทียบ โดยใช้นโยบายบัญชีดังกล่าวเช่นกัน

(ข) งบการเงินปี 2557 ตรวจสอบโดย นางสาวศิริวรรณ สุรเทพินทร์ ผู้สอบบัญชีรับอนุญาตเลขที่ 4604 จาก บริษัท สำนักงาน อีวาย จำกัด

ผู้สอบบัญชีได้ตรวจสอบงบการเงินของบริษัทฯ และได้ให้ความเห็นว่างบการเงินแสดงฐานะการเงิน ณ วันที่ 31 ธันวาคม 2557 ผลการดำเนินงานและกระแสเงินสดสำหรับปีสิ้นสุดวันเดียวกันของบริษัทฯ โดยถูกต้องตามที่ควรในสาระสำคัญตามมาตรฐานการรายงานทางการเงิน

(ค) งบการเงินปี 2558 ตรวจสอบโดย นางสาวสมใจ คุณนปสุต ผู้สอบบัญชีรับอนุญาตเลขที่ 4499 จาก บริษัท สำนักงาน อีวาย จำกัด

ผู้สอบบัญชีได้ตรวจสอบงบการเงินของบริษัทฯ และได้ให้ความเห็นว่างบการเงินแสดงฐานะการเงิน ณ วันที่ 31 ธันวาคม 2558 ผลการดำเนินงานและกระแสเงินสดสำหรับปีสิ้นสุดวันเดียวกันของบริษัทฯ โดยถูกต้องตามที่ควรในสาระสำคัญตามมาตรฐานการรายงานทางการเงิน

12.1.2 ตารางสรุปข้อมูลทางการเงิน

บริษัท ลีช อีท จำกัด (มหาชน) งบแสดงฐานะทางการเงิน

(หน่วย : ล้านบาท)

	ปี 2556		ปี 2557		ปี 2558	
	ล้านบาท	ร้อยละ	ล้านบาท	ร้อยละ	ล้านบาท	ร้อยละ
สินทรัพย์						
สินทรัพย์หมุนเวียน						
เงินสดและรายการเทียบเท่าเงินสด	9.91	1.44	9.98	1.16	71.47	6.10
ลูกหนี้การค้าและลูกหนี้อื่น	60.49	8.82	51.87	6.03	24.09	2.06
ส่วนที่ถึงกำหนดชำระภายในหนึ่งปีของ						
• ลูกหนี้ตามสัญญาเช่าการเงิน	142.20	20.74	144.96	16.84	112.98	9.64
• ลูกหนี้ตามสัญญาเช่าซื้อ	48.03	7.01	50.70	5.89	72.54	6.19
• ลูกหนี้จากการซื้อสิทธิเรียกร้อง	138.29	20.17	253.66	29.47	518.31	44.23
• ลูกหนี้ตามสัญญากู้ยืมเงิน	126.74	18.49	187.34	21.76	202.11	17.25
ภาษีซื้อรอเรียกคืน	4.96	0.72	1.86	0.22	-	-
สินทรัพย์หมุนเวียนอื่น	3.74	0.55	5.47	0.64	8.26	0.70
รวมสินทรัพย์หมุนเวียน	534.36	77.94	705.84	82.01	1,009.78	86.17

	ปี 2556		ปี 2557		ปี 2558	
	ล้านบาท	ร้อยละ	ล้านบาท	ร้อยละ	ล้านบาท	ร้อยละ
สินทรัพย์ไม่หมุนเวียน						
เงินฝากธนาคารที่มีภาระค้ำประกัน	19.37	2.83	16.03	1.86	43.35	3.70
ลูกหนี้ตามสัญญากู้ยืมเงิน – สุทธิ	-	-	14.76	1.72	-	-
ลูกหนี้จากการซื้อสิทธิเรียกจ่าย – สุทธิ	6.39	0.93	1.42	0.16	0.11	0.01
ลูกหนี้ตามสัญญาเช่าการเงิน – สุทธิ	97.76	14.26	88.05	10.23	56.69	4.84
ลูกหนี้ตามสัญญาเช่าซื้อ – สุทธิ	18.81	2.74	21.24	2.47	44.56	3.80
อุปกรณ์	5.25	0.77	7.78	0.90	9.72	0.83
สินทรัพย์ไม่มีตัวตน	0.87	0.13	1.23	0.14	1.33	0.11
สินทรัพย์ภาษีเงินได้รอตัดบัญชี	2.73	0.40	4.43	0.51	6.31	0.54
รวมสินทรัพย์ไม่หมุนเวียน	151.18	22.06	154.95	17.99	162.06	13.83
รวมสินทรัพย์	685.54	100.00	860.78	100.00	1,171.84	100.00
หนี้สินและส่วนของผู้ถือหุ้น						
หนี้สินหมุนเวียน						
เงินเบิกเกินบัญชีและเงินกู้ยืมระยะสั้นจากธนาคาร	356.41	51.99	366.20	42.54	313.18	26.73
ส่วนที่ถึงกำหนดชำระภายในหนึ่งปีของ						
• เงินกู้ยืมระยะยาวจากธนาคาร	28.07	4.09	23.88	2.77	9.19	0.78
• ภาษีขายที่ยังไม่ถึงกำหนดชำระ	13.95	2.03	13.88	1.61	-	-
เจ้าหนี้การค้าและเจ้าหนี้อื่น	7.01	1.02	8.38	0.97	0.66	0.06
หนี้สินตามสัญญาเช่าการเงิน – สุทธิ	-	-	0.38	0.04	0.43	0.04
ภาษีเงินได้นิติบุคคลค้างจ่าย	4.19	0.61	6.29	0.73	9.99	0.85
เงินรับรองคืนลูกหนี้จากการซื้อสิทธิเรียกจ่ายและลูกหนี้ตามสัญญาเช่าการเงิน	14.30	2.09	30.85	3.58	42.91	3.66
หนี้สินหมุนเวียนอื่น	32.16	4.69	24.73	2.87	29.19	2.49
รวมหนี้สินหมุนเวียน	456.10	66.53	474.58	55.13	405.56	34.61
หนี้สินไม่หมุนเวียน						
เงินกู้ยืมระยะยาวจากธนาคาร – สุทธิ	17.64	2.57	8.75	1.02	1.11	0.09
เงินค้ำประกันรับจากการซื้อสิทธิเรียกจ่าย	10.27	1.50	-	-	-	-
หนี้สินตามสัญญาเช่าการเงิน – สุทธิ	-	-	1.56	0.18	1.13	0.09
หุ้นกู้	-	-	-	-	349.03	29.78
สำรองผลประโยชน์พนักงานค้างจ่าย	2.74	0.40	3.12	0.36	3.89	0.33
ภาษีขายที่ยังไม่ถึงกำหนดชำระ – สุทธิ	8.37	1.22	7.83	0.91	-	-
รวมหนี้สินไม่หมุนเวียน	39.03	5.69	21.27	2.47	355.17	30.31
รวมหนี้สิน	495.13	72.23	495.85	57.60	760.72	64.92

บริษัท ลีชอิก จำกัด (มหาชน)
งบแสดงฐานะทางการเงิน

(หน่วย : ล้านบาท)

	ปี 2556		ปี 2557		ปี 2558	
	ล้านบาท	ร้อยละ	ล้านบาท	ร้อยละ	ล้านบาท	ร้อยละ
ส่วนของผู้ถือหุ้น						
ทุนเรือนหุ้น						
ทุนจดทะเบียน	200.00	29.17	200.00	23.23	200.00	17.07
ทุนที่ออกและเรียกชำระแล้ว	116.00	16.92	200.00	23.23	200.00	17.07
ส่วนเกินมูลค่าหุ้นสามัญ	8.00	1.17	70.72	8.22	70.72	6.03
กำไรสะสม						
จัดสรรแล้ว - สํารองตามกฎหมาย	5.77	0.61	8.16	0.95	11.68	1.00
ยังไม่ได้จัดสรร	60.64	9.19	86.06	10.00	128.71	10.98
องค์ประกอบอื่นของผู้ถือหุ้น	(0.75)	(0.11)	-	-	-	-
รวมส่วนของผู้ถือหุ้น	190.41	27.78	364.94	42.40	411.11	35.08
รวมหนี้สินและส่วนของผู้ถือหุ้น	685.54	100.00	860.78	100.00	1,171.84	100.00

งบกำไรขาดทุนเบ็ดเสร็จ

(หน่วย : ล้านบาท)

	ปี 2556		ปี 2557		ปี 2558	
	ล้านบาท	ร้อยละ	ล้านบาท	ร้อยละ	ล้านบาท	ร้อยละ
รายได้ดอกเบี้ย*	73.55	70.28	79.96	62.44	119.69	62.69
รายได้ค่าธรรมเนียมและบริการ	18.43	17.61	27.19	21.23	55.26	28.95
รายได้อื่น	12.67	12.11	20.91	16.33	15.96	8.36
รวมรายได้	104.65	100	128.07	100	190.91	100
ค่าใช้จ่ายในการขาย	9.15	8.74	11.75	9.17	15.75	8.25
ค่าใช้จ่ายในการบริหาร	24.58	23.49	30.48	23.80	43.19	22.62
หนี้สงสัยจะสูญ	4.5	4.3	5.5	4.29	13.30	6.97
รวมค่าใช้จ่าย	38.22	36.52	47.73	37.27	72.24	37.84
กำไร (ขาดทุน) ก่อนค่าใช้จ่ายทางการเงินและภาษีเงินได้นิติบุคคล	66.42	63.47	80.34	62.73	118.68	62.17
ค่าใช้จ่ายทางการเงิน	26.31	25.14	21.47	16.76	29.57	15.49
กำไรก่อนภาษีเงินได้นิติบุคคล	40.11	38.33	58.87	45.97	89.11	46.68
ภาษีเงินได้นิติบุคคล	8.01	7.65	11.06	8.64	18.66	9.77
กำไรสุทธิสำหรับปี	32.10	30.67	47.81	37.33	70.45	36.90

งบกระแสเงินสด

(หน่วย : ล้านบาท)

	2556	2557	2558
กระแสเงินสดจากการดำเนินงาน			
กำไรก่อนภาษี	40.11	58.87	89.10
รายการปรับกระทบยอดกำไรก่อนภาษีเป็นเงินสดรับ (จ่าย) จากกิจกรรมดำเนินงาน			
ค่าเสื่อมราคาและค่าตัดจำหน่าย	0.67	1.33	1.94
ค่าเผื่อหนี้สงสัยจะสูญ	4.5	5.5	13.09
สำรองผลประโยชน์ระยะยาวของพนักงาน	0.23	0.39	0.42
ขาดทุนจากการจำหน่ายสินทรัพย์	-	-	(0.004)
ค่าใช้จ่ายดอกเบี้ย	26.31	21.47	29.57
ค่าตัดจำหน่ายดอกเบี้ยรับตามสัญญาเช่าทางการเงินและสัญญาเช่าซื้อ	(34.68)	(35.48)	(29.81)
กำไรจากการดำเนินงานก่อนการเปลี่ยนแปลงในสินทรัพย์และหนี้สินดำเนินงาน	37.15	52.08	104.32
สินทรัพย์ดำเนินงาน (เพิ่มขึ้น) ลดลง			
ลูกหนี้การค้าและลูกหนี้อื่น	(7.83)	7.70	29.07
ลูกหนี้จากการซื้อสิทธิเรียกร้อง	3.99	(112.90)	(272.55)
ลูกหนี้ตามสัญญาเช่าทางการเงินและสัญญาเช่าซื้อ	(1.14)	38.10	40.14
ลูกหนี้ตามสัญญากู้ยืมเงิน	(32.05)	(78.22)	(2.66)
สินทรัพย์หมุนเวียนอื่น	(1.55)	1.37	(0.92)
หนี้สินดำเนินงานเพิ่มขึ้น (ลดลง)			
เจ้าหนี้การค้าและเจ้าหนี้อื่น	4.45	1.37	(7.72)
หนี้สินหมุนเวียนอื่น	13.34	10.62	(0.93)
หนี้สินไม่หมุนเวียนอื่น	0.87	(10.82)	(7.83)
เงินสดจาก (ใช้ไปใน) กิจกรรมดำเนินงาน	17.22	(90.70)	(113.78)
จ่ายดอกเบี้ย	(25.74)	(22.84)	(25.46)
จ่ายภาษีเงินได้	(9.20)	(9.55)	(16.76)
เงินสดสุทธิจาก (ใช้ไปใน) กิจกรรมดำเนินงาน	(17.72)	(123.09)	(155.99)
กระแสเงินสดจากกิจกรรมลงทุน			
เงินฝากธนาคารที่มีภาวะค้าประกันลดลง(เพิ่มขึ้น)	(6.94)	3.34	(27.32)
ซื้ออุปกรณ์และสินทรัพย์ไม่มีตัวตน	(4.20)	(1.25)	(3.99)
เงินสดสุทธิจาก (ใช้ไปใน) กิจกรรมลงทุน	(11.14)	2.09	(31.30)
กระแสเงินสดจากกิจกรรมจัดหาเงิน			
เงินเบิกเกินบัญชีเงินกู้ยืมระยะสั้นจากสถาบันการเงินเพิ่มขึ้น(ลดลง)	(21.59)	9.79	(53.02)
เงินสดรับ/จ่ายชำระคืนเงินกู้ยืมระยะยาวจากธนาคาร	(40.95)	(14.33)	(22.94)
เงินสดรับจากการออกหุ้นกู้	-	-	348.74
เงินสดรับจากการออกหุ้นสามัญ	24.00	145.60	-
เงินปันผลจ่าย	(18.20)	(20.00)	(24.00)
เงินสดสุทธิจาก(ใช้ไปใน)กิจกรรมจัดหาเงิน	25.16	121.06	248.80
เงินสดและรายการเทียบเท่าเงินสดเพิ่มขึ้น(ลดลง)สุทธิ	(3.70)	0.06	61.50
เงินสดและรายการเทียบเท่าเงินสดต้นปี	13.61	9.91	9.97
เงินสดและรายการเทียบเท่าเงินสดปลายปี	9.91	9.97	71.47

12.1.3 ตารางสรุปอัตราส่วนทางการเงินที่สำคัญ

อัตราส่วนทางการเงินที่สำคัญ	2556	2557	2558
อัตราส่วนแสดงความสามารถในการหากำไร			
อัตรากำไรสุทธิ (%)	30.67%	37.33%	36.90%
อัตราผลตอบแทนผู้ถือหุ้น (%)	18.64%	17.22%	18.16%
อัตราดอกเบี้ยรับ (รวมรายได้ค่าธรรมเนียมและบริการ) (%)	16.56%	15.90%	19.48%
อัตราดอกเบี้ยจ่าย (%)	6.71%	5.36%	8.19%
ส่วนต่างอัตราดอกเบี้ย (%)	9.86%	10.54%	11.29%
อัตราดอกเบี้ยรับ (ไม่รวมรายได้ค่าธรรมเนียมและบริการ) (%)	13.25%	11.86%	13.33%
อัตราดอกเบี้ยจ่าย (%)	6.71%	5.36%	8.19%
ส่วนต่างอัตราดอกเบี้ย (%)	6.54%	6.50%	5.14%
อัตราส่วนแสดงประสิทธิภาพในการดำเนินงาน (Efficiency Ratio)			
อัตราส่วนรายได้ดอกเบี้ยสุทธิต่อสินทรัพย์ (%)	10.15%	11.08%	14.31%
อัตราผลตอบแทนต่อสินทรัพย์ (%)	4.96%	6.18%	6.93%
อัตราค่าธรรมเนียมของสินทรัพย์ (เท่า)	0.16	0.17	0.19
อัตราส่วนวิเคราะห์นโยบายทางการเงิน (Financial Ratio)			
อัตราหนี้สินต่อส่วนของผู้ถือหุ้น (เท่า)	2.59	1.36	1.85
อัตราหนี้สินต่อส่วนของผู้ถือหุ้นตามข้อกำหนดสถิติ (เท่า)	2.56	1.34	1.85
อัตราส่วนเงินให้กู้ต่อเงินกู้ยืม (%)	1.42	1.70	2.51
อัตราการจ่ายเงินปันผล (%)	62.31%	50.20%	51.10%
อัตราการจ่ายเงินปันผล (%) หลังหักเงินสำรองตามกฎหมาย	69.21%	52.84%	53.79%
อัตราส่วนคุณภาพสินทรัพย์ (Asset Quality Ratio)			
อัตราส่วนค่าเผื่อหนี้สงสัยจะสูญต่อสินเชื่อรวม (%)	1.75	2.03	2.83
อัตราส่วนหนี้สูญต่อสินเชื่อรวม (%)	0.0002	-	-

** มติที่ประชุมคณะกรรมการบริษัท ครั้งที่ 2/2559 เมื่อวันที่ 11 กุมภาพันธ์ 2559 เห็นควรเสนอให้ที่ประชุมผู้ถือหุ้นประจำปี 2559 อนุมัติจ่ายเงินปันผลจากผลการดำเนินงานของปี 2558 ในอัตราหุ้นละ 0.18 บาท หรือคิดเป็นอัตราการจ่ายปันผล 53.79% ของกำไรสุทธิ

13

การวิเคราะห์และคำอธิบายผลการดำเนินงาน

13.1 ภาพรวมผลการดำเนินงาน

การมีผลิตภัณฑ์ทางการเงินที่หลากหลายครอบคลุมทั้งสายวงจรรูจิก ส่งผลทำให้ผลประกอบการของบริษัทฯ มีการเติบโตอย่างต่อเนื่อง โดยรายได้รวมของบริษัทฯ ในปี 2557 เป็นจำนวน 128.07 ล้านบาท และเพิ่มขึ้นในปี 2558 เป็นจำนวน 190.91 ล้านบาท คิดเป็นอัตราการเติบโตของรายได้รวมเพิ่มขึ้นจากปีก่อนร้อยละ 22.38 และร้อยละ 49.07 ตามลำดับ

(ก) รายได้

โดยรายได้ของบริษัทฯ ปี 2558 ประกอบด้วย รายได้ดอกเบี้ย รายได้ค่าธรรมเนียมและบริการ และรายได้อื่น จะคิดเป็นสัดส่วน ร้อยละ 62.69 ร้อยละ 28.94 และร้อยละ 8.36 ตามลำดับ จะเห็นได้ว่ารายได้ดอกเบี้ยจะเป็นรายได้หลักของบริษัทฯจะมีสัดส่วนสูงกว่ารายได้ประเภทอื่น สาเหตุหลักเกิดจากการขยายตัวของสินเชื่อระยะสั้น ซึ่งสูงขึ้นตามแผนกลยุทธ์การดำเนินงานของปี 2558 โดยเพิ่มสัดส่วนในหนี้ภาคเอกชนให้สูงขึ้นจากเดิมร้อยละ 20 ของสินเชื่อ(ลูกหนี้)คงเหลือเป็นร้อยละ 30 ของสินเชื่อ(ลูกหนี้)คงเหลือ และเพิ่มสัดส่วนหนี้สินเชื่อที่มีอัตราผลตอบแทนสูงให้มีสัดส่วนที่เพิ่มสูงขึ้น ทำให้รายได้ที่เกิดจากสินเชื่อการซื้อสิทธิเรียกร้อง (Factoring) สินเชื่อโครงการ (Project Backup Financing) และสินเชื่อเพื่อค้ำประกันซอง (Bid Bond Guarantee) สูงขึ้น รวมถึงรายได้จากค่าธรรมเนียมจากการให้วงเงินสินเชื่อ(Front-endFee) แก่ลูกค้ารายใหม่เพิ่มขึ้น และยิ่งไปกว่านั้น ในปี 2558 บริษัทฯ ได้ออกสินเชื่อเพื่อเปิด L/C (Letter of Credit) ซึ่งเป็นบริการการให้สินเชื่อรูปแบบใหม่ของทางบริษัทฯ ซึ่งสามารถเพิ่มรายได้ค่าธรรมเนียมให้กับบริษัทฯ

รายได้ดอกเบี้ย ประกอบด้วยรายได้จากการให้บริการสินเชื่อประเภทสัญญาเช่าการเงิน สัญญาเช่าซื้อ การรับโอนสิทธิเรียกร้อง และสินเชื่อเพื่อสนับสนุนโครงการ โดยแสดงการเปลี่ยนแปลงของรายได้ดอกเบี้ยแยกตามผลิตภัณฑ์สำหรับปี 2557 และ 2558 ดังนี้

รายได้ดอกเบี้ย	ปี 2558		ปี 2557		เปลี่ยนแปลง	
	พันบาท	ร้อยละ	พันบาท	ร้อยละ	พันบาท	ร้อยละ
• สัญญาเช่าการเงิน	20,951	17.50	27,143	33.95	-6,192	-22.81
• สัญญาเช่าซื้อ	8,856	7.40	8,332	10.42	524	+6.29
• การซื้อสิทธิเรียกร้อง	53,937	45.06	24,080	30.11	29,857	+123.99
• สัญญากู้ยืมเงิน	35,949	30.04	20,409	25.52	15,540	+76.14
รวมรายได้ดอกเบี้ย	119,693	100.00	79,964	100.00	39,729	+49.68

จากตารางดังกล่าวในปี 2558 จะเห็นว่าสัดส่วนรายได้ดอกเบี้ยจากการให้สินเชื่อระยะยาว ได้แก่สัญญาเช่าทางการเงินมีสัดส่วนร้อยละ 17.50 และสัญญาเช่าซื้อมีสัดส่วนร้อยละ 7.40 รวมเป็นสัดส่วนรายได้ดอกเบี้ยการประเภทยานสินเชื่อระยะยาวร้อยละ 24.90 และรายได้ดอกเบี้ยได้จากการให้สินเชื่อระยะสั้น ได้แก่ การซื้อสิทธิเรียกร้องมีสัดส่วนร้อยละ 45.06 และสัญญากู้ยืมเงินมีสัดส่วนร้อยละ 30.04 รวมเป็นสัดส่วนรายได้ดอกเบี้ยการประเภทยานสินเชื่อระยะสั้นร้อยละ 75.10 ในขณะที่ในปี 2557 สัดส่วนรายได้ดอกเบี้ยการประเภทยานสินเชื่อระยะยาวร้อยละ 44.37 สัดส่วนการประเภทยานสินเชื่อระยะสั้นร้อยละ 55.63 ซึ่งจะเห็นได้ว่าบริษัทฯ มีสัดส่วนรายได้จากสินเชื่อระยะยาวน้อยลง เนื่องจากนโยบายของบริษัทฯ ในการขยายลูกค้าไปยังสินเชื่อที่ให้ค่าตอบแทนที่สูงกว่า

รายได้ดอกเบี้ยตามสัญญาเช่าการเงินและสัญญาเช่าซื้อลดลงสุทธิร้อยละ 16.52 จากปีก่อน เนื่องจากลูกค้าส่วน จากสัญญาเช่าการเงินและสัญญาเช่าซื้อส่วนใหญ่ เป็นลูกค้าภาคธุรกิจไอทีที่ใช้สำหรับการเรียนการสอนในโรงเรียน เป็นส่วนใหญ่ และบริษัทฯ ได้ให้บริการเช่าซื้อไปเป็นจำนวนมากแล้ว อย่างไรก็ตามในปี 2558 บริษัทฯ มีนโยบายขยายฐานลูกค้าไปสู่ธุรกิจนอกภาคไอทีให้มากขึ้น ซึ่งจะทำให้บริษัทฯ จะยังคงรักษาสัดส่วนความสามารถในการทำรายได้ของผลิตภัณฑ์ดังกล่าวไว้ได้ สำหรับรายได้ดอกเบี้ยจากการซื้อสิทธิเรียกร้อง ในปี 2558 เพิ่มขึ้นร้อยละ 123.99 สาเหตุที่เพิ่มขึ้นสูงเนื่องจากบริษัทฯ มีความตั้งใจที่จะขยายการเติบโต จึงได้เร่งขยายฐานลูกค้าของบริษัทฯ ให้มากยิ่งขึ้น และในการขยายฐานลูกค้าใหม่ ๆ นั้น ต้องเริ่มจากการให้สินเชื่อที่มีความเสี่ยงต่ำ ซึ่งก็คือสินเชื่อการซื้อสิทธิเรียกร้อง และรายได้ดอกเบี้ยจากการให้กู้ยืมเติบโตเพิ่มขึ้นถึงร้อยละ 76.14 จากปีก่อนเนื่องจากเป็นผลิตภัณฑ์ใหม่ที่เริ่มให้บริการตั้งแต่ปี 2555 และได้รับการตอบสนองความต้องการของลูกค้าได้ดี อย่างไรก็ตามการให้สินเชื่อเพื่อสนับสนุนโครงการนั้นมีความเสี่ยงสูง ดังนั้นลูกค้าเกือบทั้งหมดในส่วนของสินเชื่อเพื่อสนับสนุนโครงการจะเป็นลูกค้าที่มีการติดต่อกับบริษัทฯ อย่างสม่ำเสมอ และมีประวัติการชำระเงินที่ดี เพื่อลดความเสี่ยงดังกล่าว รวมทั้งจะต้องโอนสิทธิเรียกร้องในการชำระเงินของลูกค้าหนี้ให้กับบริษัทฯ สรุปได้ว่ารายได้ดอกเบี้ยรวมในปี 2558 เปรียบเทียบกับปี 2557 มีอัตราเติบโตเพิ่มขึ้นถึงร้อยละ 49.68

รายได้ค่าธรรมเนียมและบริการ ประกอบด้วยรายได้จากการให้บริการสินเชื่อประเภทสัญญาเช่าการเงิน สัญญาเช่าซื้อ การรับโอนสิทธิเรียกร้อง และสินเชื่อเพื่อสนับสนุนโครงการและการค้าประกันของ โดยแสดงการเปลี่ยนแปลงของรายได้ค่าธรรมเนียมและบริการแยกผลิตภัณฑ์ สำหรับปี 2557 และ 2558 ดังนี้

รายได้ค่าธรรมเนียมและบริการ	ปี 2558		ปี 2557		เปลี่ยนแปลง	
	พันบาท	ร้อยละ	พันบาท	ร้อยละ	พันบาท	ร้อยละ
• สัญญาเช่าการเงิน	300	0.54	262	0.96	38	+14.50
• สัญญาเช่าซื้อ	149	0.27	183	0.67	-34	-18.58
• การซื้อสิทธิเรียกร้อง	21,031	38.06	8,608	31.65	12,423	+144.32
• สัญญากู้ยืมเงิน	25,668	46.45	14,504	53.33	11,164	+76.97
• การออกหนังสือค้ำประกันของ	8,095	14.65	3,594	13.22	4,501	+125.24
• อื่น ๆ	18	0.03	44	0.16	-26	-59.09
รวมรายได้ค่าธรรมเนียมและบริการ	55,261	100.00	27,195	100.00	28,066	+103.20

จากตารางด้านบน ในปี 2558 เห็นว่าสัดส่วนรายได้ค่าธรรมเนียมและบริการจากการให้สินเชื่อระยะยาว ได้แก่ สัญญาเช่าทางการเงินและเช่าซื้อสัดส่วนร้อยละ 0.54 และ 0.27 ตามลำดับ สัดส่วนส่วนรายได้ค่าธรรมเนียมและบริการจากการให้สินเชื่อระยะสั้น ได้แก่ การซื้อสิทธิเรียกร้องร้อยละ 38.06 สัญญากู้ยืมเงินมีสัดส่วนร้อยละ 46.45 การออกหนังสือค้ำประกันของร้อยละ 14.65 จะเห็นได้ว่าสัดส่วนรายได้ค่าธรรมเนียมส่วนใหญ่จะมาจาก การให้บริการประเภทสินเชื่อระยะสั้นถึงร้อยละ 99.19

รายได้ค่าธรรมเนียมและบริการจากการให้สินเชื่อระยะสั้น ได้แก่ การซื้อสิทธิเรียกร้องเพิ่มขึ้นร้อยละ 144.32 จากปีก่อน เป็นผลมาจากการที่บริษัทฯ เร่งหาลูกค้าและเปิดวงเงินรายใหม่เพิ่มขึ้นได้อย่างต่อเนื่อง จึงมีรายได้ค่าธรรมเนียมจากการเปิดใช้วงเงินเพิ่มขึ้นมาก สัญญาให้กู้ยืมเงินเพิ่มขึ้นร้อยละ 76.97 จากปีก่อน เนื่องจากสินเชื่อเพื่อสนับสนุนโครงการเป็นผลิตภัณฑ์ใหม่ จึงมีอัตราการเติบโตค่อนข้างสูง ซึ่งจะเพิ่มขึ้นไปในทิศทางเดียวกันกับรายได้ดอกเบี้ย รายได้ค่าธรรมเนียมการออกหนังสือค้ำประกันของเติบโตเพิ่มขึ้น ในปี 2558 เนื่องจากธุรกิจการจัดหาหนังสือค้ำประกันของเป็นธุรกิจใหม่ที่เริ่มให้บริการตั้งแต่ปี 2553 และมีลูกค้าใช้บริการอย่างต่อเนื่องเรื่อยมา ตั้งแต่ปี 2557 บริษัทฯ มีวงเงินกับธนาคารในการออกค้ำประกันของเพิ่มมากขึ้น เพื่อเปิดช่องทางให้ลูกค้าได้มีโอกาสเข้าแข่งขันประมูลงาน และได้รับการตอบสนองลูกค้าเป็นอย่างดี จึงส่งผลทำให้สร้างรายได้จากผลิตภัณฑ์นี้เติบโตร้อยละ 125.24 จากปีก่อน

รายได้อื่นที่สำคัญประกอบด้วยรายได้จากการจัดหาสินค้า และรายได้อื่น ซึ่งส่วนใหญ่มาจากรายได้ดอกเบี้ยจ่ายชำระล่าช้าคิดเป็นสัดส่วนร้อยละ 19.97 และร้อยละ 80.03 ตามลำดับ สำหรับปี 2558 ดังนี้

รายได้อื่น	ปี 2558		ปี 2557		เปลี่ยนแปลง	
	พันบาท	ร้อยละ	พันบาท	ร้อยละ	พันบาท	ร้อยละ
• รายได้จากการจัดหาสินค้า	3,187	19.97	6,415	30.67	-3,228	-50.32
• อื่น ๆ	12,774	80.03	14,498	69.33	-1,724	-11.89
รวมรายได้อื่น	15,961	100.00	20,913	100.00	-4,952	-23.68

รายได้จากการจัดหาสินค้า ในปี 2558 ลดลงจากปีก่อนร้อยละ 50.32 เนื่องจากลูกค้าส่วนใหญ่เลือกใช้สินเชื่อเงินกู้ยืมแทนสินเชื่อเพื่อการซื้อสินค้า เนื่องจากลูกค้าส่วนใหญ่จะได้รับเครดิตเทอมจากผู้ขายอยู่แล้ว และรายได้อื่นส่วนใหญ่มาจากรายได้ดอกเบี้ยปรับล่าช้า มีอัตราลดลงจากปีก่อนร้อยละ 11.89 เนื่องจากเหตุการณ์ทางการเมืองที่ยังคงมีผลกระทบอยู่มาในปี 2557 ทำให้ลูกค้าของบริษัท ได้รับชำระเงินจากหน่วยงานภาครัฐล่าช้า ต่อมาในปี 2558 สถานการณ์ทางการเมืองเริ่มเข้าสู่ภาวะปกติ ทำให้บริษัท มีรายได้จากดอกเบี้ยปรับล่าช้าลดลง ซึ่งรายได้ดอกเบี้ยล่าช้านี้จะเป็นรายได้ปกติของบริษัทเนื่องจากบริษัท รับผิดชอบหนี้ภาครัฐมากกว่า 70% ซึ่งการจ่ายเงินของภาครัฐมักล่าช้าเป็นปกติ

(ข) ค่าใช้จ่าย ประกอบด้วย ค่าใช้จ่ายในการขาย ค่าใช้จ่ายในการบริหาร และค่าใช้จ่ายทางการเงิน

ค่าใช้จ่าย	ปี 2558		ปี 2557		เปลี่ยนแปลง	
	พันบาท	ร้อยละ	พันบาท	ร้อยละ	พันบาท	ร้อยละ
ค่าใช้จ่ายในการขาย	15,752	15.47	11,753	16.98	3,999	+34.03
ค่าใช้จ่ายในการบริหาร	56,487	55.48	35,979	51.99	20,508	+57.00
ค่าใช้จ่ายทางการเงิน	29,570	29.04	21,466	31.03	8,104	+37.75
รวมต้นทุนและค่าใช้จ่าย	101,809	100.00	69,198	100.00	32,611	47.13

ค่าใช้จ่ายในการขาย

ในปี 2558 สาเหตุที่ค่าใช้จ่ายในการขายเพิ่มขึ้นร้อยละ 34.03 จากปีก่อนเนื่องจากการเติบโตของการให้สินเชื่อของบริษัท ที่ขยายตัวไปมาก ทำให้ค่าคอมมิชชั่นพนักงานขายซึ่งเป็นค่าใช้จ่ายแปรผันไปกับรายได้ที่เพิ่มขึ้นตามไปในทิศทางเดียวกัน และจากการเพิ่มขึ้นของอัตรากำล้างของพนักงาน และค่าใช้จ่ายจูงใจพนักงาน

ค่าใช้จ่ายในการบริหาร

ในปี 2558 ค่าใช้จ่ายในการบริหารมีเพิ่มขึ้นร้อยละ 57.00 จากปีก่อน สาเหตุหลักการเพิ่มขึ้นของค่าภาษีต่างๆ ที่เกี่ยวข้องกับที่เพิ่มสูงขึ้นตามรายได้ที่เพิ่ม รวมถึงการเร่งตั้งสำรองค่าเผื่อนี้สงสัยจะสูญ

ค่าใช้จ่ายทางการเงิน

ในปี 2558 ค่าใช้จ่ายทางการเงินเพิ่มขึ้นร้อยละ 47.13 จากปีก่อน สาเหตุหลักมาจากการขยายตัวเพิ่มขึ้นของลูกหนี้สินเชื่อ ทำให้บริษัท ต้องเพิ่มการใช้เงินทุนจากเงินกู้แหล่งต่างๆ เพื่อใช้หมุนเวียนในธุรกิจ

ค่าเผื่อนี้สงสัยจะสูญ

แสดงให้เห็นการตั้งค่าเผื่อนี้สงสัยจะสูญแยกตามผลิตภัณฑ์ โดยแสดงเปรียบเทียบ ปี 2558 และปี 2557

แยกตามประเภทธุรกิจ (หน่วย:พันบาท)	ปี 2558	ปี 2557
ขายสินค้าและบริการ		
ยอดยกมา	3,368	2,443
บวก : ค่าเผื่อนี้สงสัยจะสูญ	-1,292	925
หัก : นี้อสูญ	-	-
ยอดยกไป	2,076	3,368
สินเชื่อประเภทสัญญาเช่าทางการเงิน		
ยอดยกมา	558	1,341
บวก : ค่าเผื่อนี้สงสัยจะสูญ	6,226	-783
หัก : นี้อสูญ	-	-
ยอดยกไป	6,784	558
สินเชื่อประเภทเช่าซื้อ		
ยอดยกมา	37	49
บวก : ค่าเผื่อนี้สงสัยจะสูญ	1,630	-12
หัก : นี้อสูญ	-	-
ยอดยกไป	1,667	37
สินเชื่อการรับโอนสิทธิเรียกร้อง (Factoring)		
ยอดยกมา	10,014	7,513
บวก : ค่าเผื่อนี้สงสัยจะสูญ	9,211	2,501
หัก : นี้อสูญ	-	-
ยอดยกไป	19,225	10,014
สินเชื่อการให้กู้ยืมเงิน		
ยอดยกมา	2,926	57
บวก : ค่าเผื่อนี้สงสัยจะสูญ	- 2,684	2,869
หัก : นี้อสูญ	-	-
ยอดยกไป	242	2,926
รวม	29,994	16,903

ปี 2558 บริษัทฯ มีสำรองค่าเผื่อหนี้สงสัยจะสูญเพิ่มขึ้นอีก 13.09 ล้านบาท รวมเป็นจำนวน 29.99 ล้านบาท เพิ่มขึ้นจากวันที่ 31 ธันวาคม 2557 ร้อยละ 77.45 เนื่องจากบริษัทฯ มีนโยบายการสำรองหนี้สูญตามการจัดชั้นอายุหนี้ (Aging) เป็นการสำรองขั้นพื้นฐาน ซึ่งในปีนี้มีการเปลี่ยนแปลงวิธีการแยกอายุลูกหนี้ สำหรับลูกหนี้สัญญาเช่าทางการเงิน (Leasing) และลูกหนี้สัญญาเช่าซื้อ (Hire Purchase) สำหรับลูกหนี้ที่เกินกำหนดชำระเงินงวดใดงวดหนึ่ง โดยให้นับรวมงวดที่ยังไม่ครบกำหนดของสัญญารวมเป็นหนี้ที่เกินกำหนดชำระทั้งสัญญา เพื่อให้เป็นไปตามความตั้งใจของบริษัทที่ต้องการมีมาตรฐานการจัดชั้นลูกหนี้ให้รัดกุมมากขึ้น ซึ่งทำให้บริษัทฯ ต้องตั้งสำรองหนี้สูญเพิ่มขึ้นเพื่อให้สอดคล้องกับนโยบายการสำรองหนี้สูญตามการจัดชั้นอายุหนี้ดังกล่าว อย่างไรก็ตามแม้มีการเปลี่ยนดังกล่าว บริษัทฯ เชื่อว่าจะไม่มีปัญหาในการชำระหนี้ เนื่องจากลูกหนี้ส่วนใหญ่เป็นลูกหนี้ภาครัฐ ซึ่งมักจะจ่ายล่าช้าอยู่แล้วเป็นปกติ โดย ณ วันที่ 31 ธันวาคม 2558 บริษัทฯ ได้ตั้งสำรองหนี้สงสัยจะสูญรวม เป็นร้อยละ 2.83 ของยอดคงเหลือลูกหนี้สุทธิเงินกันสำรองในส่วนที่ไม่ได้ให้สินเชื่อ (Reserve)

(ค) กำไรสุทธิ

ในปี 2557 และ ปี 2558 บริษัทฯ มีกำไรสุทธิจำนวน 47.81 ล้านบาท และ 70.45 ล้านบาทตามลำดับ เพิ่มขึ้นตามลำดับ คิดเป็นอัตรากำไรสุทธิสำหรับปี 2558 อยู่ที่ร้อยละ 36.90 ซึ่งเป็นผลมาจากการกระตุ้นยอดขายให้สินเชื่อโดยการเพิ่มผลิตภัณฑ์ทางการเงินต่าง ๆ ในทุกผลิตภัณฑ์ เริ่มตั้งแต่สินเชื่อเพื่อการจัดหาหนังสือค่าประกันของ การจัดหาสินค้า สินเชื่อในรูปแบบสัญญาเช่าทางการเงินหรือสัญญาเช่าซื้อ สินเชื่อการรับโอนสิทธิเรียกร้อง และสินเชื่อสนับสนุนโครงการ มุ่งเน้นการบริการ การแบบครบวงจร ทำให้ยอดขายได้รวมของบริษัทฯ เพิ่มขึ้นต่อเนื่อง ตลอดจนการควบคุมค่าใช้จ่ายต่าง ๆ และส่งผลให้บริษัทฯ มีผลกำไรสุทธิเติบโตต่อเนื่องทุกปีเช่นกัน

13.2 ฐานะทางการเงิน

(ก) สินทรัพย์

ณ สิ้นปี 2557 และสิ้นปี 2558 บริษัทฯ มียอดสินทรัพย์รวมเท่ากับ 860.78 ล้านบาท และ 1,171.84 ล้านบาทตามลำดับ โดยสินทรัพย์ของบริษัทฯ ส่วนใหญ่คือ ลูกหนี้จากการให้สินเชื่อ คิดเป็นสัดส่วนร้อยละ 93.17 และร้อยละ 88.02 ของสินทรัพย์รวมตามลำดับ

สินทรัพย์หมุนเวียน ณ สิ้นปี 2557 และสิ้นปี 2558 เท่ากับ 705.84 ล้านบาทและ 1,009.78 ล้านบาท สินทรัพย์หมุนเวียนที่สำคัญได้แก่ ลูกหนี้จากการให้สินเชื่อตามสัญญาเช่าทางการเงินและเช่าซื้อ ลูกหนี้จากการซื้อสิทธิเรียกร้อง และลูกหนี้ตามสัญญากู้ยืมเงิน ในส่วนที่กำหนดชำระภายในหนึ่งปีในแต่ละประเภท คิดเป็นสัดส่วนร้อยละ 18.37 ร้อยละ 51.33 และร้อยละ 20.02 ของสินทรัพย์หมุนเวียนทั้งหมด ณ สิ้น ปี 2558

สินทรัพย์ไม่หมุนเวียน ณ สิ้นปี 2557 และสิ้นปี 2558 เท่ากับ 154.95 ล้านบาท 162.06 ล้านบาท ตามลำดับ สินทรัพย์ไม่หมุนเวียนที่สำคัญได้แก่ ลูกหนี้จากการให้สินเชื่อตามสัญญาเช่าทางการเงินและเช่าซื้อ และลูกหนี้จากการซื้อสิทธิเรียกร้องเงินสุทธิจากส่วนที่ครบกำหนดชำระในหนึ่งปีในแต่ละประเภท คิดเป็นสัดส่วนร้อยละ 62.47 และ ร้อยละ 0.07 ของสินทรัพย์ไม่หมุนเวียนทั้งหมด ณ สิ้น ปี 2558

คุณภาพของสินทรัพย์

บริษัทฯ ได้มีการกำหนดหลักเกณฑ์เพื่อที่จะควบคุมคุณภาพของลูกหนี้ เนื่องจากลูกหนี้เป็นสินทรัพย์ที่มีสัดส่วนมากที่สุดของบริษัทฯ โดยมีการพิจารณาวงเงินในการให้สินเชื่อทั้งในส่วนของวงเงินลูกค้าและวงเงินลูกหนี้ รวมถึงมีการกำหนดนโยบายการให้สินเชื่อแต่ละประเภท เพื่อให้ลูกหนี้ของบริษัทฯ เป็นลูกหนี้ที่มีคุณภาพ นอกจากนี้ การให้สินเชื่อของบริษัทฯ ไม่มีการกระจุกตัว เนื่องด้วยฐานทั้งลูกค้าและลูกหนี้ ที่หลากหลายและมีอยู่จำนวนมากกระจายไปในทุก ๆ อุตสาหกรรม

ลูกหนี้	2558	2557	เพิ่มขึ้น/ (ลดลง)	% เปลี่ยนแปลง
	ล้านบาท	ล้านบาท		
ลูกหนี้ตามสัญญาเช่าทางการเงิน	194.79	258.74	(63.95)	- 24.72%
ลูกหนี้ตามสัญญาเช่าซื้อ	131.86	78.03	53.83	68.99%
ลูกหนี้จากการซื้อสิทธิเรียกร้อง	537.65	265.10	272.55	102.81%
ลูกหนี้ตามสัญญากู้ยืมเงิน	202.36	205.02	(2.66)	-1.30%
ลูกหนี้การค้า	18.92	52.15	(33.23)	-63.72%
ยอดรวม	1,085.58	859.04		

ยอดลูกหนี้ จากตารางด้านบน แสดงยอดก่อนหักค่าเผื่อหนี้สงสัยจะสูญ

ลูกหนี้จากการซื้อสิทธิเรียกร้อง ณ สิ้นปี 2557 และสิ้นปี 2558 มีจำนวน 265.10 ล้านบาท และ 537.65 ล้านบาท ตามลำดับเพิ่มขึ้นร้อยละ 102.81 สาเหตุจากการเร่งขยายฐานลูกค้าเพิ่มขึ้น และการรับซื้อลูกหนี้ในภาคเอกชนเพิ่มมากขึ้น

บริษัทฯ ได้เริ่มให้บริการสินเชื่อเพื่อสนับสนุนโครงการในปี 2555 ส่งผลให้มีลูกหนี้ตามสัญญากู้ยืมเงินในปี 2555 จำนวน 94.74 ล้านบาท ปี 2556 จำนวน 126.80 ล้านบาท ปี 2557 จำนวน 205.02 ล้านบาท และ ณ สิ้นปี 2558 จำนวน 202.36 ล้านบาท โดยการขยายตัวของลูกหนี้ตามสัญญากู้ยืมเงินนั้นมีสาเหตุมาจากการสนับสนุนให้ลูกค้าเดิมที่เคยใช้บริการผลิตภัณฑ์สินเชื่อที่มีความเสี่ยงต่ำ มาใช้บริการในผลิตภัณฑ์สินเชื่อที่มีความเสี่ยงสูงเพิ่มขึ้น ซึ่งจะเป็นการเพิ่มรายได้ให้กับบริษัทฯ

ลูกหนี้การค้าในบริการจัดหาสินค้า ณ สิ้นปี 2557 และสิ้นปี 2558 มีจำนวน 52.15 ล้านบาท และ 18.92 ล้านบาท ลดลงร้อยละ 63.72 เนื่องจากการเปลี่ยนไปใช้ผลิตภัณฑ์ที่ทดแทนกันคือสินเชื่อตามสัญญากู้ยืมเงิน รวมถึงนโยบายของภาครัฐที่เร่งเบิกจ่ายเงินงบประมาณในช่วงปลายปี 2557

(ข) สภาพคล่อง

	(หน่วย : ล้านบาท)		
	ปี 2558	2557	เพิ่มขึ้น/ (ลดลง)
	ล้านบาท	ล้านบาท	
เงินสดสุทธิจาก(ใช้ไปใน)กิจกรรมดำเนินงาน	(155.99)	(123.09)	88.90
เงินสดสุทธิจาก(ใช้ไปใน)กิจกรรมลงทุน	(31.30)	2.09	(6.19)
เงินสดสุทธิจาก(ใช้ไปใน)กิจกรรมจัดหาเงิน	248.79	121.06	(82.60)
เงินสดและรายการเทียบเท่าเงินสดเพิ่มขึ้น (ลดลง) สุทธิ	61.50	0.06	0.11

ในปี 2558 บริษัทฯ มีกระแสเงินสดใช้ไปในกิจกรรมดำเนินงานจำนวน 155.99 ล้านบาท โดยมีสาเหตุมาจากการเพิ่มขึ้นของลูกหนี้จากการให้สินเชื่อ มีกระแสเงินสดใช้ไปจากกิจกรรมลงทุนจำนวน 31.30 ล้านบาท และมีกระแสเงินสดรับจากกิจกรรมจัดหาเงินจำนวน 248.79 ล้านบาท

(ค) แหล่งที่มาของเงินทุน

ณ วันที่ 31 ธันวาคม 2558 และ 31 ธันวาคม 2557 บริษัทฯ มีรายละเอียดรายการหนี้สินทางการเงิน ส่วนของผู้ถือหุ้น และอัตราส่วนหนี้สินทางการเงินต่อส่วนของผู้ถือหุ้น ดังนี้

รายการ	2558	2557	เพิ่มขึ้น/(ลดลง)	% เปลี่ยนแปลง
หนี้สินทางการเงิน				
เงินกู้ยืมระยะสั้นจากสถาบันการเงิน	313.18	366.20	(53.02)	(14.48)
เงินกู้ยืมระยะยาว	10.30	32.63	(22.33)	(68.43)
รวมหนี้สินทางการเงิน	323.48	398.83	(75.35)	(18.89)
รวมส่วนของผู้ถือหุ้น	411.11	364.94	46.17	12.65
รวมแหล่งเงินทุน	734.59	763.77	(29.18)	(3.82)
อัตราส่วนหนี้สินทางการเงินต่อส่วนของผู้ถือหุ้น (เท่า)	0.79	1.09		

แหล่งเงินทุนส่วนใหญ่ของบริษัทฯ มาจากเงินกู้ยืมระยะสั้นจากสถาบันการเงิน ทำให้บริษัทฯ มีความเสี่ยงในเรื่องของความผันผวนของอัตราดอกเบี้ยในตลาด อย่างไรก็ตาม ในส่วนที่เป็นสินเชื่อระยะสั้น ไม่ว่าจะ เป็นสินเชื่อการรับโอนสิทธิเรียกร้อง สินเชื่อเพื่อการจัดหาหนังสือค้ำประกันของเพื่อยื่นประมูล สินเชื่อเพื่อโครงการ และการจัดหาสินค้า บริษัทฯ จะสามารถปรับอัตราดอกเบี้ยหรือค่าธรรมเนียมตามต้นทุนทางการเงินที่มีการเปลี่ยนแปลงได้ สำหรับสินเชื่อทางการเงินและสินเชื่อเช่าซื้อ ซึ่งบริษัทฯ คิดอัตราดอกเบี้ยกับลูกค้า เป็นอัตราดอกเบี้ยคงที่ อย่างไรก็ตาม ส่วนต่างระหว่างต้นทุนทางการเงินของบริษัทฯ กับอัตราดอกเบี้ยที่คิดกับลูกค้า จะมีการบวกเพิ่มเพื่อให้เพียงพอกับความเสียด้านความผันผวนของอัตราดอกเบี้ยที่อาจเกิดขึ้น

1. หนี้สิน

ณ สิ้นปี 2557 และสิ้นปี 2558 บริษัทฯ มีหนี้สินรวมจำนวน 495.85 ล้านบาท 760.72 ล้านบาท ตามลำดับ โดยหนี้สินส่วนใหญ่ของบริษัทฯ ได้แก่ เงินเบิกเกินบัญชี และเงินกู้ยืมระยะสั้นทั้งจากธนาคารและการขายลดตั๋วแลกเงิน ซึ่งการเพิ่มขึ้นของหนี้สินรวมเป็นไปตามการขยายตัวของสินเชื่อของบริษัทฯ

ณ สิ้นปี 2557 และสิ้นปี 2558 บริษัทฯ มีอัตราส่วนเงินให้กู้ต่อเงินกู้เป็น 1.70 เท่า และ 2.51 เท่า ตามลำดับ แสดงให้เห็นว่าเงินที่กู้รับมาทั้งหมดก็จะนำไปปล่อยสินเชื่อทั้งหมด

2. ส่วนของผู้ถือหุ้น

จากการที่บริษัทฯ มีประเภทของสินเชื่อที่หลากหลายครบวงจรการดำเนินธุรกิจของลูกค้า ทำให้บริษัทฯ สามารถให้บริการได้อย่างครอบคลุมมากยิ่งขึ้น เป็นผลให้บริษัทฯ สามารถสร้างรายได้และกำไรได้เพิ่มขึ้นในทุก ๆ ปี ส่งผลให้กำไรสะสมของบริษัทฯ เพิ่มขึ้น โดยส่วนของผู้ถือหุ้น ณ สิ้นปี 2557 และสิ้นปี 2558 มีจำนวน 364.94 ล้านบาท และ 411.11 ล้านบาทตามลำดับ

ในด้านของผลตอบแทนแก่ผู้ถือหุ้นสำหรับปี 2557 และปี 2558 บริษัทฯ สามารถสร้างผลตอบแทนให้แก่ผู้ถือหุ้นในอัตราร้อยละ 17.22 และ ร้อยละ 18.16 ตามลำดับ

3. ความเหมาะสมของโครงสร้างเงินทุน

สำหรับปี 2557 และปี 2558 บริษัทฯ มีอัตราส่วนหนี้สินต่อส่วนของผู้ถือหุ้นเท่ากับ 1.36 เท่า และ 1.85 เท่า ซึ่งจะเห็นได้ว่าบริษัทฯ มีโครงสร้างเงินทุนที่แข็งแกร่งขึ้นสาเหตุหลักเนื่องจากการที่บริษัทฯ ได้เข้าจดทะเบียนในตลาดหลักทรัพย์ และได้ระดมทุนจากการเสนอขายหุ้นให้กับประชาชนทั่วไป

13.2.1 ปัจจัยและอิทธิพลหลักที่อาจมีผลกระทบต่อผลการดำเนินงานในอนาคต

แหล่งเงินทุนที่พอเพียงและหลากหลายจะเป็นปัจจัยหลักในการขับเคลื่อนธุรกิจให้ได้รับผลตอบแทนไม่น้อยเพียงใด ซึ่งในปี 2557 บริษัทฯ ได้มีการปรับเปลี่ยนโครงสร้างเงินทุนจากการกู้ยืมที่พึ่งพิงเพียงเงินกู้จากสถาบันการเงินเป็นหลักในอดีต มาเป็นการระดมเงินทุนผ่านตราสารหนี้ในรูปแบบต่างๆ โดยที่ ณ สิ้นปี 2558 บริษัทฯ ได้มีการขายลดตั๋วแลกเงิน (Bill of Exchange) เป็นปริมาณจำนวนเงินสูงถึง 250 ล้านบาท ในขณะเดียวกันคณะกรรมการบริษัทฯ ได้มีมติอนุมัติให้ออกหุ้นกู้เพื่อเสนอขายแก่บุคคลทั่วไป ซึ่งมติดังกล่าวได้ถูกนำเข้าพิจารณาในการประชุมสามัญผู้ถือหุ้นครั้งที่ 2/2558 และที่ประชุมผู้ถือหุ้นมีมติอนุมัติการออกหุ้นกุดังกล่าวเป็นที่เรียบร้อย ซึ่งจะทำให้บริษัทฯ จะมีแหล่งเงินทุนเพิ่มเติมและจะสามารถบริหารจัดการเงินทุนได้มีประสิทธิภาพสูงขึ้น

13.2.2 ค่าตอบแทนของผู้สอบบัญชี

ในรอบปีบัญชี 2557 สิ้นสุดวันที่ 31 ธันวาคม 2557 บริษัทฯ ได้จ่ายค่าตอบแทนจากการสอบบัญชี (Audit Fee) ให้แก่ผู้สอบบัญชีของบริษัท คือ บริษัทสำนักงาน อีวาย จำกัด เป็นจำนวนเงิน 900,000 บาท และจากที่ประชุมสามัญผู้ถือหุ้นประจำปี 2558 ได้มีมติอนุมัติการกำหนดค่าตอบแทนผู้สอบบัญชีประจำปี 2558 เป็นจำนวนเงิน 900,000 บาทเท่าเดิม นอกเหนือจากค่าตอบแทนดังกล่าว บริษัทฯ ไม่มีค่าบริการอื่นที่ต้องชำระให้กับผู้สอบบัญชีสำนักงานสอบบัญชีที่ผู้สอบบัญชีสังกัด และบุคคลหรือกิจการที่เกี่ยวข้องกับผู้สอบบัญชีหรือสำนักงานสอบบัญชีที่ผู้สอบบัญชีสังกัด

รายงานการกำกับดูแลกิจการ ของคณะกรรมการตรวจสอบปี 2558

เรียน ท่านผู้ถือหุ้น

คณะกรรมการตรวจสอบของบริษัท ลีซ อิท จำกัด (มหาชน) ประกอบด้วยคณะกรรมการอิสระ จำนวน 5 ท่าน ซึ่งเป็นผู้ทรงคุณวุฒิในหลายด้าน ได้แก่ ด้านการบัญชี ด้านการเงิน ด้านเศรษฐศาสตร์ และด้านกฎหมาย โดยคณะกรรมการตรวจสอบชุดปัจจุบัน ประกอบด้วย

1. นายประกอบ วิศิษฐ์กิจการ ประธานคณะกรรมการตรวจสอบ
2. นางดวงพร สุจริตานุกูต ประธานกรรมการบริษัทและกรรมการตรวจสอบ
3. พลตำรวจเอก เจตน์ มงคลหัตถิ กรรมการตรวจสอบ
4. นายสุทัศน์ ชันเจริญสุข กรรมการตรวจสอบ
5. นางนิจันรินทร์ สุวรรณเกต กรรมการตรวจสอบ

โดยมีนายภัทรพล ศิริวิบูลย์ ทำหน้าที่เป็นเลขานุการคณะกรรมการตรวจสอบ

คณะกรรมการตรวจสอบมีหน้าที่กำกับดูแลรายงานและงบการเงินให้มีความถูกต้องเชื่อถือได้ จัดให้มีระบบการควบคุมภายในที่เหมาะสมและมีประสิทธิภาพ รวมทั้งเสนอให้บริษัทฯ แต่งตั้งผู้ตรวจสอบบัญชี และปฏิบัติงานอื่นตามขอบเขตความรับผิดชอบที่ได้รับมอบหมายจากคณะกรรมการบริษัทฯ โดยสอดคล้องกับข้อกำหนดของตลาดหลักทรัพย์แห่งประเทศไทย

ในรอบปี 2558 คณะกรรมการตรวจสอบได้มีการประชุมร่วมกันจำนวน 4 ครั้ง โดยหารือร่วมกับฝ่ายบริหาร ผู้บริหารระดับสูง และผู้สอบบัญชีในวาระที่เกี่ยวข้อง เพื่อพิจารณาและแลกเปลี่ยนข้อคิดเห็นในเรื่องรายงานและงบการเงิน ระบบการควบคุมภายใน รายการที่เกี่ยวข้องกันหรืออาจมีความขัดแย้งทางผลประโยชน์ การบริหารความเสี่ยง การเปิดเผยข้อมูลทางการเงินของบริษัทฯ โดยมีข้อสรุปที่เป็นสาระสำคัญดังต่อไปนี้

1. สอบทานงบการเงินรายไตรมาสและประจำปีพร้อมทั้งแสดงความเห็นและข้อสังเกต เพื่อให้มั่นใจว่ารายงานทางการเงินแสดงฐานะการเงินและผลการดำเนินงานถูกต้องตามที่ควร โดยจัดทำขึ้นตามหลักการบัญชีที่รับรองทั่วไปและมีการเปิดเผยข้อมูลของรายงานทางการเงินที่เพียงพอ
2. สอบทานความเหมาะสมของระบบการควบคุมภายในและรายงานการติดตามผลการตรวจสอบภายใน โดยเชิญผู้ตรวจสอบภายในอิสระและฝ่ายจัดการต่าง ๆ ที่เกี่ยวข้องเข้าชี้แจงเพื่อให้ตระหนักถึงความสำคัญของการควบคุมภายใน
3. สอบทานและพิจารณารายการที่เกี่ยวข้องกันหรืออาจมีความขัดแย้งทางผลประโยชน์ของบริษัทฯ แล้วว่าเป็นไปตามหลักเกณฑ์ตลาดหลักทรัพย์แห่งประเทศไทย จึงเห็นว่าการทำรายการดังกล่าวมีความสมเหตุสมผลและเป็นประโยชน์ต่อทางบริษัทฯ
4. พิจารณาเสนอแต่งตั้ง และเสนอค่าตอบแทนผู้สอบบัญชีต่อคณะกรรมการบริษัทฯ เพื่อให้ที่ประชุมผู้ถือหุ้นพิจารณาและอนุมัติ
5. พิจารณาการบริหารความเสี่ยงของบริษัทฯ เพื่อป้องกันหรือลดความเสี่ยงให้อยู่ในระดับที่ยอมรับได้ ประเมินได้ควบคุมและตรวจสอบได้อย่างมีระบบ
6. พิจารณาสอบทานการปฏิบัติงานตามระบบงานที่กำหนดไว้ ซึ่งบริษัทฯ มีการปฏิบัติตาม พ.ร.บ. หลักทรัพย์ และตลาดหลักทรัพย์ ข้อกำหนดของ ก.ล.ต. และตลาดหลักทรัพย์แห่งประเทศไทย ตลอดจนกฎหมายอื่น ๆ ที่เกี่ยวข้องกับการดำเนินธุรกิจของบริษัทฯ

(นายประกอบ วิศิษฐ์กิจการ)
ประธานคณะกรรมการตรวจสอบ

รายงานความรับผิดชอบของคณะกรรมการ ในการจัดทำรายงานทางการเงิน ประจำปี 2558

คณะกรรมการบริษัทตระหนักถึงหน้าที่และความรับผิดชอบต่อในฐานะกรรมการของบริษัทจดทะเบียนในตลาดหลักทรัพย์แห่งประเทศไทย ในการกำกับดูแลให้รายงานทางการเงินประจำปีบัญชี 2558 ของบริษัท ลีซ อีท จำกัด (มหาชน) ที่จัดทำขึ้นตามมาตรฐานการรายงานทางการเงิน (TFRS) มีข้อมูลทางบัญชีที่ถูกต้อง ครบถ้วนในสาระสำคัญ โปร่งใส อย่างเพียงพอที่จะดำรงรักษาไว้ซึ่งทรัพย์สินของบริษัท ป้องกันการทุจริตและการดำเนินการที่ผิดปกติ รวมทั้งได้ถือปฏิบัติตามมาตรฐานการบัญชีที่เหมาะสมและถือปฏิบัติอย่างสม่ำเสมอ ตลอดจนมีการพิจารณาถึงความสมเหตุสมผล และความรอบคอบในการจัดทำงบการเงิน รวมถึงข้อมูลสารสนเทศทางการเงินที่ปรากฏในรายงานประจำปีบัญชี 2558 ของบริษัท

ดังนั้นเพื่อให้ผู้มีส่วนได้ส่วนเสียเกิดความเชื่อมั่นต่อรายงานทางการเงินของบริษัท คณะกรรมการบริษัท จึงได้แต่งตั้งคณะกรรมการตรวจสอบ ประกอบด้วย กรรมการอิสระผู้ซึ่งมีคุณสมบัติครบถ้วนตามข้อกำหนดของตลาดหลักทรัพย์แห่งประเทศไทย ทำหน้าที่สอบทานให้บริษัทมีการรายงานทางการเงิน และการดำเนินงานอย่างถูกต้องเพียงพอ มีการเปิดเผยข้อมูลรายการที่เกี่ยวข้องกัน หรือรายการที่อาจมีความขัดแย้งทางผลประโยชน์ให้มีความโปร่งใส ถูกต้อง และครบถ้วน รวมทั้งให้ความเพียงพอของการบริหารความเสี่ยง การควบคุมภายใน การตรวจสอบภายใน และการกำกับดูแลของบริษัท ที่เหมาะสมและมีประสิทธิผล ตลอดจนมีความครบถ้วนเพียงพอและเหมาะสมของกระบวนการติดตามการปฏิบัติตามกฎหมาย ระเบียบ ข้อบังคับ นโยบายต่าง ๆ ที่เกี่ยวข้อง และข้อกำหนดของตลาดหลักทรัพย์แห่งประเทศไทย

คณะกรรมการบริษัทมีความเห็นว่า งบการเงินของบริษัทสำหรับปีสิ้นสุดวันที่ 31 ธันวาคม 2558 ที่คณะกรรมการตรวจสอบได้สอบทานร่วมกับฝ่ายบริหารและผู้สอบบัญชี ได้แสดงฐานะการเงิน ผลการดำเนินงานและกระแสเงินสด ถูกต้อง ครบถ้วน เชื่อถือได้ สมเหตุสมผล ถือปฏิบัติตามมาตรฐานการบัญชีที่รับรองโดยทั่วไป มีการใช้นโยบายบัญชีที่เหมาะสมและถือปฏิบัติอย่างสม่ำเสมอ เปิดเผยข้อมูลอย่างโปร่งใส เพียงพอ และปฏิบัติถูกต้องตามกฎหมาย และกฎระเบียบที่เกี่ยวข้อง

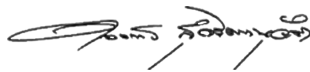

(นางดวงพร สุจริตานวัต)
ประธานคณะกรรมการบริษัท
และกรรมการตรวจสอบ



(นายสมพล เอกฉัตร)
กรรมการผู้จัดการ



14

รายงานของผู้สอบบัญชีรับอนุญาต

เสนอต่อผู้ถือหุ้นของบริษัท ลีช อิท จำกัด (มหาชน)

ข้าพเจ้าได้ตรวจสอบงบการเงินของบริษัท ลีช อิท จำกัด (มหาชน) ซึ่งประกอบด้วยงบแสดงฐานะการเงิน ณ วันที่ 31 ธันวาคม 2558 งบกำไรขาดทุนเบ็ดเสร็จ งบแสดงการเปลี่ยนแปลงส่วนของผู้ถือหุ้นและงบกระแสเงินสด สำหรับปีสิ้นสุดวันเดียวกัน รวมถึงหมายเหตุสรุปนโยบายการบัญชีที่สำคัญและหมายเหตุเรื่องอื่น ๆ

ความรับผิดชอบของผู้บริหารต่องบการเงิน

ผู้บริหารเป็นผู้รับผิดชอบในการจัดทำและการนำเสนอของงบการเงินเหล่านี้โดยถูกต้องตามที่ควรตามมาตรฐานการรายงานทางการเงินและรับผิดชอบเกี่ยวกับการควบคุมภายในที่ผู้บริหารพิจารณาว่าจำเป็นเพื่อให้สามารถจัดทำงบการเงินที่ปราศจากการแสดงข้อมูลที่ขัดต่อข้อเท็จจริงอันเป็นสาระสำคัญไม่ว่าจะเกิดจากการทุจริตหรือข้อผิดพลาด

ความรับผิดชอบของผู้สอบบัญชี

ข้าพเจ้าเป็นผู้รับผิดชอบในการแสดงความเห็นต่องบการเงินดังกล่าวจากผลการตรวจสอบของข้าพเจ้า ข้าพเจ้าได้ปฏิบัติตามตรวจสอบตามมาตรฐานการสอบบัญชี ซึ่งกำหนดให้ข้าพเจ้าปฏิบัติตามข้อกำหนดด้านจรรยาบรรณ รวมถึงวางแผนและปฏิบัติตามตรวจสอบเพื่อให้ได้ความเชื่อมั่นอย่างสมเหตุสมผลว่างบการเงินปราศจากการแสดงข้อมูลที่ขัดต่อข้อเท็จจริงอันเป็นสาระสำคัญหรือไม่

การตรวจสอบรวมถึงการใช้วิธีการตรวจสอบเพื่อให้ได้มาซึ่งหลักฐานการสอบบัญชีเกี่ยวกับจำนวนเงินและการเปิดเผยข้อมูลในงบการเงิน วิธีการตรวจสอบที่เลือกใช้ขึ้นอยู่กับดุลยพินิจของผู้สอบบัญชี ซึ่งรวมถึงการประเมินความเสี่ยงจากการแสดงข้อมูลที่ขัดต่อข้อเท็จจริงอันเป็นสาระสำคัญของงบการเงินไม่ว่าจะเกิดจากการทุจริตหรือข้อผิดพลาดในการประเมินความเสี่ยงดังกล่าว ผู้สอบบัญชีพิจารณาการควบคุมภายในที่เกี่ยวข้องกับการจัดทำและการนำเสนอของงบการเงินโดยถูกต้องตามที่ควรของกิจการ เพื่อออกแบบวิธีการตรวจสอบที่เหมาะสมกับสถานการณ์ แต่ไม่ใช่เพื่อวัตถุประสงค์ในการแสดงความเห็นต่อประสิทธิภาพของการควบคุมภายในของกิจการ การตรวจสอบรวมถึงการประเมินความเหมาะสมของนโยบายการบัญชีที่ผู้บริหารใช้และความสมเหตุสมผลของประมาณการทางบัญชีที่จัดทำขึ้นโดยผู้บริหาร รวมทั้งการประเมินการนำเสนอของงบการเงินโดยรวม

ข้าพเจ้าเชื่อว่าหลักฐานการสอบบัญชีที่ข้าพเจ้าได้รับเพียงพอและเหมาะสมเพื่อใช้เป็นเกณฑ์ในการแสดงความเห็นของข้าพเจ้า

ความเห็น

ข้าพเจ้าเห็นว่างบการเงินข้างต้นนี้แสดงฐานะการเงิน ณ วันที่ 31 ธันวาคม 2558 ผลการดำเนินงานและกระแสเงินสด สำหรับปีสิ้นสุดวันเดียวกันของบริษัท ลีช อิท จำกัด (มหาชน) โดยถูกต้องตามที่ควรในสาระสำคัญตามมาตรฐานการรายงานทางการเงิน

สมใจ คุณปสุต

ผู้สอบบัญชีรับอนุญาต เลขทะเบียน 4499

บริษัท สำนักงาน อีวาย จำกัด

กรุงเทพฯ: 11 กุมภาพันธ์ 2559

15

ตารางแสดงงบการเงิน

บริษัท ลีช อีท จำกัด (มหาชน)
งบแสดงฐานะการเงิน
ณ วันที่ 31 ธันวาคม 2558

(หน่วย: บาท)

	หมายเลข	2558	2557
สินทรัพย์			
สินทรัพย์หมุนเวียน			
เงินสดและรายการเทียบเท่าเงินสด	7	71,470,335	9,974,542
ลูกหนี้การค้าและลูกหนี้อื่น	8	24,093,203	51,869,126
ลูกหนี้ตามสัญญาเงินให้กู้ยืม - ส่วนที่ถึงกำหนดชำระภายในหนึ่งปี	9	202,114,854	187,339,798
ลูกหนี้จากการรับซื้อสิทธิเรียกร้อง - ส่วนที่ถึงกำหนดชำระภายในหนึ่งปี	10	518,314,760	253,664,894
ลูกหนี้ตามสัญญาเช่าการเงิน - ส่วนที่ถึงกำหนดชำระภายในหนึ่งปี	11	112,983,477	144,955,548
ลูกหนี้ตามสัญญาเช่าซื้อ - ส่วนที่ถึงกำหนดชำระภายในหนึ่งปี	12	72,540,255	50,704,088
สินทรัพย์หมุนเวียนอื่น		8,259,189	7,330,693
รวมสินทรัพย์หมุนเวียน		1,009,776,073	705,838,689
สินทรัพย์ไม่หมุนเวียน			
เงินฝากธนาคารที่มีภาระค้ำประกัน	13	43,348,695	16,032,627
ลูกหนี้ตามสัญญาเงินให้กู้ยืม - สุทธิจากส่วนที่ถึงกำหนดชำระภายในหนึ่งปี	9	-	14,755,185
ลูกหนี้จากการรับซื้อสิทธิเรียกร้อง - สุทธิจากส่วนที่ถึงกำหนดชำระภายในหนึ่งปี	10	110,345	1,419,742
ลูกหนี้ตามสัญญาเช่าการเงิน - สุทธิจากส่วนที่ถึงกำหนดชำระภายในหนึ่งปี	11	56,686,041	88,049,842
ลูกหนี้ตามสัญญาเช่าซื้อ - สุทธิจากส่วนที่ถึงกำหนดชำระภายในหนึ่งปี	12	44,556,236	21,244,356
อุปกรณ์	14	9,722,798	7,781,094
สินทรัพย์ไม่มีตัวตน	15	1,328,085	1,228,095
สินทรัพย์ภาษีเงินได้รอการตัดบัญชี	16	6,307,606	4,434,934
รวมสินทรัพย์ไม่หมุนเวียน		162,059,806	154,945,875
รวมสินทรัพย์		1,171,835,879	860,784,564

หมายเหตุประกอบงบการเงินเป็นส่วนหนึ่งของงบการเงินนี้

บริษัท ลีซ อีท จำกัด (มหาชน)
งบแสดงฐานะการเงิน (ต่อ)
 ณ วันที่ 31 ธันวาคม 2558

(หน่วย: บาท)			
	หมายเหตุ	2558	2557
หนี้สินและส่วนของผู้ถือหุ้น			
หนี้สินหมุนเวียน			
เงินเบิกเกินบัญชีและเงินกู้ยืมระยะสั้นจากสถาบันการเงิน	17	313,184,033	366,201,061
เจ้าหนี้การค้าและเจ้าหนี้อื่น	18	656,433	8,378,766
เงินกู้ยืมระยะยาว - ส่วนที่ถึงกำหนดชำระภายในหนึ่งปี	19	9,191,600	23,878,612
ส่วนของหนี้สินตามสัญญาเช่าการเงินที่ถึงกำหนดชำระภายในหนึ่งปี	20	429,999	379,187
ภาษีเงินได้ค้างจ่าย		9,995,180	6,285,752
เงินรับรอคืนลูกหนี้จากการรับซื้อสิทธิเรียกร้องและลูกหนี้ตามสัญญาเช่าการเงิน		42,909,217	30,846,213
หนี้สินหมุนเวียนอื่น		29,188,937	38,606,374
รวมหนี้สินหมุนเวียน		405,555,399	474,575,965
หนี้สินไม่หมุนเวียน			
เงินกู้ยืมระยะยาว - สุทธิจากส่วนที่ถึงกำหนดชำระภายในหนึ่งปี	19	1,114,546	8,754,145
หนี้สินตามสัญญาเช่าการเงิน - สุทธิจากส่วนที่ถึงกำหนดชำระภายในหนึ่งปี	20	1,133,543	1,560,182
หุ้นกู้	21	349,033,605	-
สำรองผลประโยชน์ระยะยาวของพนักงาน	22	3,886,580	3,124,448
หนี้สินไม่หมุนเวียนอื่น		-	7,830,491
รวมหนี้สินไม่หมุนเวียน		355,168,274	21,269,266
รวมหนี้สิน		760,723,673	495,845,231

หมายเหตุประกอบงบการเงินเป็นส่วนหนึ่งของงบการเงินนี้

บริษัท ลีช อีท จำกัด (มหาชน)
งบแสดงฐานะการเงิน (ต่อ)
 ณ วันที่ 31 ธันวาคม 2558

(หน่วย: บาท)			
	หมายเหตุ	2558	2557
หนี้สินและส่วนของผู้ถือหุ้น (ต่อ)			
ส่วนของผู้ถือหุ้น			
ทุนเรือนหุ้น	23		
ทุนจดทะเบียน			
หุ้นสามัญ 200,000,000 หุ้น มูลค่าหุ้นละ 1 บาท		200,000,000	200,000,000
ทุนออกจำหน่ายและเรียกชำระแล้ว			
หุ้นสามัญ 200,000,000 หุ้น เรียกชำระแล้วหุ้นละ 1 บาท		200,000,000	200,000,000
ส่วนเกินมูลค่าหุ้นสามัญ	23	70,718,399	70,718,399
กำไรสะสม			
จัดสรรแล้ว - สำรองตามกฎหมาย	24	11,681,139	8,158,806
ยังไม่ได้จัดสรร		128,712,668	86,062,128
รวมส่วนของผู้ถือหุ้น		411,112,206	364,939,333
รวมหนี้สินและส่วนของผู้ถือหุ้น		1,171,835,879	860,784,564

หมายเหตุประกอบงบการเงินเป็นส่วนหนึ่งของงบการเงินนี้

บริษัท ลีซ อีค จำกัด (มหาชน)
งบกำไรขาดทุนเบ็ดเสร็จ
 สำหรับปีสิ้นสุดวันที่ 31 ธันวาคม 2558

(หน่วย: บาท)			
	หมายเหตุ	2558	2557
กำไรหรือขาดทุน:			
รายได้			
รายได้ดอกเบี้ย	25	119,693,154	79,964,329
รายได้ค่าธรรมเนียมและบริการ	26	55,260,955	27,194,665
รายได้อื่น	27	15,960,749	20,913,131
รวมรายได้		190,914,858	128,072,125
ค่าใช้จ่าย			
ค่าใช้จ่ายในการขาย/จัดหาสินค้า		15,751,619	11,753,483
ค่าใช้จ่ายในการบริหาร		56,487,021	35,979,093
รวมค่าใช้จ่าย		72,238,640	47,732,576
กำไรก่อนค่าใช้จ่ายทางการเงินและค่าใช้จ่ายภาษีเงินได้		118,676,218	80,339,549
ค่าใช้จ่ายทางการเงิน		(29,570,436)	(21,465,691)
กำไรก่อนค่าใช้จ่ายภาษีเงินได้		89,105,782	58,873,858
ค่าใช้จ่ายภาษีเงินได้	16	(18,659,128)	(11,067,266)
กำไรสำหรับปี		70,446,654	47,806,592
กำไรขาดทุนเบ็ดเสร็จอื่น:			
รายการที่จะไม่ถูกบันทึกในส่วนของกำไรหรือขาดทุนในภายหลัง ผลขาดทุนจากการประมาณการตามหลักคณิตศาสตร์ประกันภัย หัก: ผลกระทบของภาษีเงินได้		(342,226) 68,445	- -
กำไรขาดทุนเบ็ดเสร็จอื่นสำหรับปี		(273,781)	-
กำไรขาดทุนเบ็ดเสร็จรวมสำหรับปี		70,172,873	47,806,592
กำไรต่อหุ้น			
กำไรต่อหุ้นขั้นพื้นฐาน	29	0.35	0.26
จำนวนหุ้นสามัญถัวเฉลี่ยถ่วงน้ำหนัก (หุ้น)		200,000,000	182,049,315

หมายเหตุประกอบงบการเงินเป็นส่วนหนึ่งของงบการเงินนี้

บริษัท ลิซ อีท จำกัด (มหาชน)
งบกระแสเงินสด
สำหรับปีสิ้นสุดวันที่ 31 ธันวาคม 2558

(หน่วย: บาท)

	2558	2557
กระแสเงินสดจากกิจกรรมดำเนินงาน		
กำไรก่อนค่าใช้จ่ายภาษีเงินได้	89,105,782	58,873,858
รายการปรับกระทบยอดกำไรก่อนค่าใช้จ่ายภาษีเงินได้เป็นเงินสดรับ (จ่าย) จากกิจกรรมดำเนินงาน		
ค่าเสื่อมราคาและค่าตัดจำหน่าย	1,943,302	1,333,277
หนี้สงสัยจะสูญของลูกหนี้การค้าและลูกหนี้อื่น (โอนกลับ)	(1,292,624)	924,989
หนี้สงสัยจะสูญของลูกหนี้ตามสัญญาเงินให้กู้ยืม (โอนกลับ)	(2,684,268)	2,868,986
หนี้สงสัยจะสูญของลูกหนี้จากการรับซื้อสิทธิเรียกร้อง	9,210,573	2,501,301
หนี้สงสัยจะสูญของลูกหนี้ตามสัญญาเช่าการเงิน (โอนกลับ)	6,226,256	(782,180)
หนี้สงสัยจะสูญของลูกหนี้ตามสัญญาเช่าซื้อ (โอนกลับ)	1,631,112	(13,096)
กำไรจากการจำหน่ายอุปกรณ์	(3,507)	-
ค่าตัดจำหน่ายดอกเบี้ยรับตามสัญญาเช่าการเงินและสัญญาเช่าซื้อ	(29,806,858)	(35,475,185)
สำรองผลประโยชน์ระยะยาวของพนักงาน	419,906	385,709
ค่าใช้จ่ายดอกเบี้ย	29,570,436	21,465,691
กำไรจากการดำเนินงานก่อนการเปลี่ยนแปลง		
ในสินทรัพย์และหนี้สินดำเนินงาน	104,320,110	52,083,350
สินทรัพย์จากการดำเนินงาน (เพิ่มขึ้น) ลดลง		
ลูกหนี้การค้าและลูกหนี้อื่น	29,068,547	7,699,990
ลูกหนี้ตามสัญญาเงินให้กู้ยืม	2,664,397	(78,224,846)
ลูกหนี้จากการรับซื้อสิทธิเรียกร้อง	(272,551,042)	(112,901,362)
ลูกหนี้ตามสัญญาเช่าทางการเงิน	78,060,490	43,205,859
ลูกหนี้ตามสัญญาเช่าซื้อ	(37,923,175)	(5,101,932)
สินทรัพย์หมุนเวียนอื่น	(926,281)	1,369,183

หมายเหตุประกอบงบการเงินเป็นส่วนหนึ่งของงบการเงินนี้

บริษัท ลีช อีค จำกัด (มหาชน)
งบกระแสเงินสด (ต่อ)
 สำหรับปีสิ้นสุดวันที่ 31 ธันวาคม 2558

	(หน่วย: บาท)	
	2558	2557
หนี้สินจากการดำเนินงานเพิ่มขึ้น (ลดลง)		
เจ้าหนี้การค้าและเจ้าหนี้อื่น	(7,722,332)	1,367,905
หนี้สินหมุนเวียนอื่น	(935,771)	10,624,774
หนี้สินไม่หมุนเวียนอื่น	(7,830,491)	(10,818,405)
เงินสดใช้ไปในกิจกรรมดำเนินงาน	(113,775,548)	(90,695,484)
จ่ายดอกเบี้ย	(25,462,140)	(22,843,162)
จ่ายภาษีเงินได้	(16,758,685)	(9,553,729)
เงินสดสุทธิใช้ไปในกิจกรรมดำเนินงาน	(155,996,373)	(123,092,375)
กระแสเงินสดจากกิจกรรมลงทุน		
เงินฝากธนาคารที่มีภาวะค้ำประกัน (เพิ่มขึ้น) ลดลง	(27,316,068)	3,341,158
เงินสดจ่ายซื้ออุปกรณ์และสินทรัพย์ไม่มีตัวตน	(3,986,161)	(1,246,412)
เงินสดรับจากการจำหน่ายอุปกรณ์	4,673	-
เงินสดสุทธิจาก (ใช้ไปใน) กิจกรรมลงทุน	(31,297,556)	2,094,746
กระแสเงินสดจากกิจกรรมจัดหาเงิน		
เงินเบิกเกินบัญชีและเงินกู้ยืมระยะสั้น		
จากสถาบันการเงินเพิ่มขึ้น (ลดลง)	(53,017,028)	9,786,949
เงินสดรับจากการกู้ยืมระยะยาว	-	19,368,538
เงินสดจ่ายชำระคืนเงินกู้ยืมระยะยาว	(22,326,611)	(32,452,781)
เงินสดจ่ายชำระหนี้สินภายใต้สัญญาเช่าการเงิน	(605,760)	(1,241,425)
เงินสดรับจากการออกหุ้นกู้	348,739,121	-
เงินสดรับจากการออกหุ้นสามัญ	-	145,597,999
เงินปันผลจ่าย	(24,000,000)	(20,000,000)
เงินสดสุทธิจากกิจกรรมจัดหาเงิน	248,789,722	121,059,280
เงินสดและรายการเทียบเท่าเงินสดเพิ่มขึ้นสุทธิ	61,495,793	61,651
เงินสดและรายการเทียบเท่าเงินสด ณ วันต้นปี	9,974,542	9,912,891
เงินสดและรายการเทียบเท่าเงินสด ณ วันสิ้นปี	71,470,335	9,974,542
ข้อมูลกระแสเงินสดเปิดเผยเพิ่มเติม		
รายการที่ไม่ใช่เงินสด		
สินทรัพย์ซื้อมาภายใต้สัญญาเช่าการเงิน	-	2,979,047

หมายเหตุประกอบงบการเงินเป็นส่วนหนึ่งของงบการเงินนี้

บริษัท ลีช อีท จำกัด (มหาชน)
งบแสดงการเปลี่ยนแปลงส่วนของผู้ถือหุ้น
 สำหรับปีสิ้นสุดวันที่ 31 ธันวาคม 2558

(หน่วย: บาท)

	ทุนเรือนหุ้นที่ออก และชำระแล้ว	ส่วนเกิน มูลค่าหุ้นสามัญ	กำไรสะสม		รวม
			จัดสรรแล้ว - สำรองตามกฎหมาย	ยังไม่ได้จัดสรร	
ยอดคงเหลือ ณ วันที่ 1 มกราคม 2557	116,000,000	8,000,000	5,768,476	60,645,866	190,414,342
ออกหุ้นสามัญเพิ่มทุน (หมายเหตุ 23)	84,000,000	62,718,399	-	-	146,718,399
เงินปันผลจ่าย (หมายเหตุ 30)	-	-	-	(20,000,000)	(20,000,000)
โอนกำไรสะสมยังไม่ได้จัดสรรเป็น สำรองตามกฎหมาย (หมายเหตุ 24)	-	-	2,390,330	(2,390,330)	-
กำไรสำหรับปี	-	-	-	47,806,592	47,806,592
กำไรขาดทุนเบ็ดเสร็จอื่นสำหรับปี	-	-	-	-	-
กำไรขาดทุนเบ็ดเสร็จรวมสำหรับปี	-	-	-	47,806,592	47,806,592
ยอดคงเหลือ ณ วันที่ 31 ธันวาคม 2557	200,000,000	70,718,399	8,158,806	86,062,128	364,939,333
ยอดคงเหลือ ณ วันที่ 1 มกราคม 2558	200,000,000	70,718,399	8,158,806	86,062,128	364,939,333
เงินปันผลจ่าย (หมายเหตุ 30)	-	-	-	(24,000,000)	(24,000,000)
โอนกำไรสะสมยังไม่ได้จัดสรรเป็น สำรองตามกฎหมาย (หมายเหตุ 24)	-	-	3,522,333	(3,522,333)	-
กำไรสำหรับปี	-	-	-	70,446,654	70,446,654
กำไรขาดทุนเบ็ดเสร็จอื่นสำหรับปี	-	-	-	(273,781)	(273,781)
กำไรขาดทุนเบ็ดเสร็จรวมสำหรับปี	-	-	-	70,172,873	70,172,873
ยอดคงเหลือ ณ วันที่ 31 ธันวาคม 2558	200,000,000	70,718,399	11,681,139	128,712,668	411,112,206

หมายเหตุประกอบงบการเงินเป็นส่วนหนึ่งของงบการเงินนี้

1. ข้อมูลทั่วไป

บริษัท ลีซ อิท จำกัด (มหาชน) (“บริษัทฯ”) เป็นบริษัทมหาชนจำกัดซึ่งจัดตั้งและมีภูมิลำเนาในประเทศไทย โดยมี บริษัท เอสวีไอเอ จำกัด (มหาชน) ซึ่งเป็นบริษัทที่จดทะเบียนจัดตั้งในประเทศไทยเป็นผู้ถือหุ้นใหญ่ บริษัทฯ ดำเนินธุรกิจหลักในการให้บริการทางการเงินในรูปแบบของการเช่าซื้อและการเช่าการเงินและการให้สินเชื่อ โดยการรับซื้อสิทธิเรียกร้องที่เกิดจากการจำหน่ายสินค้าและบริการและการให้กู้ยืมเงิน ที่อยู่ตามที่จดทะเบียนของบริษัทฯ อยู่ที่เลขที่ 900/17 ถนนพระราม 3 แขวงบางโพงพาง เขตยานนาวา กรุงเทพมหานคร 10120

2. เกณฑ์ในการจัดทำงบการเงิน

งบการเงินนี้จัดทำขึ้นตามมาตรฐานการรายงานทางการเงินที่กำหนดในพระราชบัญญัติวิชาชีพบัญชี พ.ศ. 2547 โดยแสดงรายการในงบการเงินตามข้อกำหนดในประกาศกรมพัฒนาธุรกิจการค้า ลงวันที่ 28 กันยายน 2554 ออกตามความในพระราชบัญญัติการบัญชี พ.ศ. 2543

งบการเงินฉบับภาษาไทยเป็นงบการเงินฉบับที่บริษัทฯ ใช้เป็นทางการตามกฎหมาย งบการเงินฉบับภาษาอังกฤษแปลจากงบการเงินฉบับภาษาไทยนี้

งบการเงินนี้ได้จัดทำขึ้นโดยใช้เกณฑ์ราคาทุนเดิมเว้นแต่จะได้เปิดเผยเป็นอย่างอื่นในนโยบายการบัญชี

3. มาตรฐานการรายงานทางการเงินใหม่

มาตรฐานการรายงานทางการเงินที่เริ่มมีผลบังคับในปีบัญชีปัจจุบันและที่จะมีผลบังคับในอนาคตมีรายละเอียดดังนี้

3.1 มาตรฐานการรายงานทางการเงินที่เริ่มมีผลบังคับใช้ในปีปัจจุบัน

บริษัทฯ ได้นำมาตรฐานการรายงานทางการเงินฉบับปรับปรุง (ปรับปรุง 2557) และฉบับใหม่ที่ออกโดย สภาวิชาชีพบัญชี ซึ่งมีผลบังคับใช้สำหรับรอบระยะเวลาบัญชีที่เริ่มในหรือหลังวันที่ 1 มกราคม 2558 มาถือปฏิบัติ มาตรฐานการรายงานทางการเงินดังกล่าวได้รับการปรับปรุงหรือจัดให้มีขึ้นเพื่อให้มีเนื้อหาเท่าเทียมกับมาตรฐานการรายงานทางการเงินระหว่างประเทศ โดยส่วนใหญ่เป็นการปรับปรุงถ้อยคำและคำศัพท์ การตีความและการให้แนวปฏิบัติทางการบัญชีกับผู้ใช้มาตรฐาน การนำมาตรฐานการรายงานทางการเงินดังกล่าวมาถือปฏิบัตินี้ไม่มีผลกระทบอย่างเป็นทางการเป็นสาระสำคัญต่องบการเงินของบริษัทฯ อย่างไรก็ตาม มาตรฐานการรายงานทางการเงินตามที่กล่าวข้างต้นบางฉบับมีการเปลี่ยนแปลงหลักการสำคัญ ซึ่งฉบับที่เกี่ยวข้องโดยตรงกับบริษัทฯ มีดังนี้

มาตรฐานการบัญชี ฉบับที่ 19 (ปรับปรุง 2557) เรื่อง ผลประโยชน์ของพนักงาน

มาตรฐานฉบับปรับปรุงนี้กำหนดให้กิจการต้องรับรู้รายการกำไรขาดทุนจากการประมาณการตามหลักคณิตศาสตร์ประกันภัยทันทีในกำไรขาดทุนเบ็ดเสร็จอื่นในขณะที่มาตรฐานฉบับเดิมอนุญาตให้กิจการเลือกรับรู้รายการดังกล่าวทันทีในกำไรหรือขาดทุน หรือในกำไรขาดทุนเบ็ดเสร็จอื่น หรือทยอยรับรู้ในกำไรหรือขาดทุนก็ได้

มาตรฐานฉบับปรับปรุงดังกล่าวไม่มีผลกระทบต่องบการเงินนี้เนื่องจากบริษัทฯ รับรู้รายการกำไรขาดทุนจากการประมาณการตามหลักคณิตศาสตร์ประกันภัยทันทีในกำไรขาดทุนเบ็ดเสร็จอื่นอยู่แต่เดิมแล้ว

มาตรฐานการรายงานทางการเงิน ฉบับที่ 13 เรื่อง การวัดมูลค่ายุติธรรม

มาตรฐานฉบับนี้กำหนดแนวทางเกี่ยวกับการวัดมูลค่ายุติธรรมและการเปิดเผยข้อมูลที่เกี่ยวข้องกับการวัดมูลค่ายุติธรรม กล่าวคือ หากกิจการต้องวัดมูลค่ายุติธรรมของสินทรัพย์หรือหนี้สินใดตามข้อกำหนดของมาตรฐานที่เกี่ยวข้องอื่น กิจการจะต้องวัดมูลค่ายุติธรรมนั้นตามหลักการของมาตรฐานฉบับนี้และใช้วิธีเปลี่ยนทันทีเป็นต้นไปในการรับรู้ผลกระทบจากการเริ่มใช้มาตรฐานนี้

มาตรฐานฉบับนี้ไม่มีผลกระทบอย่างเป็นทางการของงบการเงินของบริษัท

3.2 มาตรฐานการรายงานทางการเงินที่จะมีผลบังคับในอนาคต

ในระหว่างปีปัจจุบัน สภาวิชาชีพบัญชีได้ประกาศใช้มาตรฐานการรายงานทางการเงินฉบับปรับปรุง (ปรับปรุง 2558) และฉบับใหม่ รวมถึงแนวปฏิบัติทางบัญชี จำนวนหลายฉบับ ซึ่งมีผลบังคับใช้สำหรับงบการเงินที่มีรอบระยะเวลาบัญชีที่เริ่มในหรือหลังวันที่ 1 มกราคม 2559 มาตรฐานการรายงานทางการเงินดังกล่าวได้รับการปรับปรุงหรือจัดให้มีขึ้นเพื่อให้มีเนื้อหาเท่าเทียมกับมาตรฐานการรายงานทางการเงินระหว่างประเทศ ฝ่ายบริหารของบริษัท เชื่อว่ามาตรฐานการรายงานทางการเงินฉบับปรับปรุงและฉบับใหม่ รวมถึงแนวปฏิบัติทางบัญชีดังกล่าวจะไม่มีผลกระทบอย่างเป็นทางการเมื่อนำมาถือปฏิบัติ

4. นโยบายการบัญชีที่สำคัญ

4.1 การรับรู้รายได้

- ก) รายได้ดอกเบี้ยจากตามสัญญาเงินให้กู้ยืมและจากการรับซื้อสิทธิเรียกร้อง
บริษัท รับรู้รายได้ดอกเบี้ยลูกหนี้ตามสัญญาเงินให้กู้ยืมและจากการรับซื้อสิทธิเรียกร้องตามเกณฑ์คงค้างตามวิธีอัตราดอกเบี้ยที่แท้จริง ยกเว้นในกรณีที่ลูกหนี้ค้างชำระเกินกว่าเก้าสิบวันจะรับรู้เมื่อได้รับชำระ
- ข) รายได้ดอกเบี้ยตามสัญญาเช่าการเงินและสัญญาเช่าซื้อ
บริษัท รับรู้รายได้ดอกเบี้ยตามสัญญาเช่าการเงินและสัญญาเช่าซื้อตามเกณฑ์คงค้างตามวิธีอัตราดอกเบี้ยที่แท้จริง ตลอดระยะเวลาของสัญญา ยกเว้นในกรณีที่ลูกหนี้ค้างชำระเกินกว่าเก้าสิบวันจะรับรู้เมื่อได้รับชำระ
- ค) ค่าธรรมเนียมและบริการ
ค่าธรรมเนียมและบริการถือเป็นรายได้ตามเกณฑ์คงค้าง

4.2 การรับรู้ค่าใช้จ่าย

- ก) ดอกเบี้ยจ่าย
ดอกเบี้ยจ่ายถือเป็นค่าใช้จ่ายตามเกณฑ์คงค้าง
- ข) ค่าใช้จ่ายทางตรงจากการให้สินเชื่อ
ค่าใช้จ่ายทางตรงเมื่อเริ่มแรกที่เกิดขึ้นจากการให้สินเชื่อ เช่น ค่านายหน้า จะบันทึกส่วนทยอยรับรู้ตามวิธีอัตราดอกเบี้ยที่แท้จริง

4.3 เงินสดและรายการเทียบเท่าเงินสด

เงินสดและรายการเทียบเท่าเงินสดหมายถึง เงินสดและเงินฝากธนาคาร และเงินลงทุนระยะสั้นที่มีสภาพคล่องสูง ซึ่งถึงกำหนดจ่ายคืนภายในระยะเวลาไม่เกิน 3 เดือนนับจากวันที่ได้มาและไม่มีข้อจำกัดในการเบิกใช้

4.4 ลูกหนี้

ลูกหนี้ประกอบด้วย ลูกหนี้การค้า ลูกหนี้ตามสัญญาเงินให้กู้ยืม ลูกหนี้จากการรับซื้อสิทธิเรียกร้อง ลูกหนี้ตามสัญญาเช่าการเงินและลูกหนี้ตามสัญญาเช่าซื้อ ซึ่งแสดงมูลค่าตามจำนวนมูลค่าสุทธิที่คาดว่าจะได้รับรายได้จากสัญญาเช่าการเงินและเช่าซื้อที่ยังไม่ถึงเป็นรายได้แสดงเป็นรายการหักจากลูกหนี้ตามสัญญาเช่าการเงินและลูกหนี้ตามสัญญาเช่าซื้อ และค่าใช้จ่ายทางตรงรอดัดบัญชีจะแสดงเป็นรายการหักจากรายได้ดอกเบี้ยรอดัดบัญชี

4.5 ค่าเพื่อหนีสงสยจะสูญ

บริษัทฯ บันทึกค่าเพื่อหนีสงสยจะสูญสำหรับผลขาดทุนโดยประมาณที่อาจเกิดขึ้นจากการเก็บเงินจากลูกหนี้ไม่ได้ ซึ่งโดยทั่วไปพิจารณาจากประสบการณ์การเก็บเงินและการวิเคราะห์อายุหนี้

บริษัทฯ บันทึกค่าเพื่อหนีสงสยจะสูญสำหรับลูกหนี้การค้า ลูกหนี้ตามสัญญาเงินให้กู้ยืม ลูกหนี้จากการรับซื้อสิทธิเรียกร้องในอัตราร้อยละของยอดลูกหนี้ที่ค้างชำระ ประกอบกับประสบการณ์ในการเก็บเงินในอดีตและตามสถานะปัจจุบันของลูกหนี้ค้างค้าง ณ วันสิ้นรอบระยะเวลารายงาน

บริษัทฯ บันทึกค่าเพื่อหนีสงสยจะสูญสำหรับลูกหนี้ตามสัญญาเช่าซื้อและเช่าการเงินในอัตราร้อยละของยอดลูกหนี้ที่ค้างชำระสุทธิจากรายได้ที่ยังไม่ถึงเป็นรายได้ โดยคำนึงถึงจำนวนเดือนคงค้างของลูกหนี้เป็นเกณฑ์ ประกอบกับประสบการณ์ในการเก็บเงินในอดีตและตามสถานะปัจจุบันของลูกหนี้ค้างค้าง ณ วันสิ้นรอบระยะเวลารายงาน

นอกจากนี้ บริษัทฯ ได้พิจารณากันสำรองเพิ่มเติมโดยคำนึงถึงผลสูญเสียดังกล่าวที่เกิดขึ้นเพิ่มเติมด้วย

4.6 อุปกรณ์และค่าเสื่อมราคา

อุปกรณ์แสดงมูลค่าตามราคาทุนหักค่าเสื่อมราคาสะสมและค่าเผื่อการด้อยค่าของสินทรัพย์ (ถ้ามี)

ค่าเสื่อมราคาของอุปกรณ์คำนวณจากราคาทุนของสินทรัพย์โดยวิธีเส้นตรงตามอายุการให้ประโยชน์โดยประมาณ ดังนี้

อุปกรณ์สำนักงาน	-	5 ปี
เครื่องตกแต่ง	-	5 ปี
คอมพิวเตอร์	-	3 ปี
ยานพาหนะ	-	10 ปี

ค่าเสื่อมราคารวมอยู่ในการคำนวณผลการดำเนินงาน

บริษัทฯ ตัดรายการอุปกรณ์ออกจากบัญชีเมื่อจำหน่ายสินทรัพย์หรือคาดว่าจะไม่ได้รับประโยชน์เชิงเศรษฐกิจในอนาคตจากการใช้หรือการจำหน่ายสินทรัพย์ รายการผลกำไรหรือขาดทุนจากการจำหน่ายสินทรัพย์จะรับรู้ในส่วนของกำไรหรือขาดทุนเมื่อบริษัทฯ ตัดรายการสินทรัพย์นั้นออกจากบัญชี

4.7 สินทรัพย์ไม่มีตัวตนและค่าตัดจำหน่าย

สินทรัพย์ไม่มีตัวตนแสดงมูลค่าตามราคาทุนหักค่าตัดจำหน่ายสะสมและค่าเผื่อการด้อยค่าสะสม (ถ้ามี)

บริษัทฯ ตัดจำหน่ายสินทรัพย์ไม่มีตัวตนเป็นค่าใช้จ่ายในส่วนของกำไรหรือขาดทุนตามวิธีเส้นตรงตลอดอายุการให้ประโยชน์เชิงเศรษฐกิจของสินทรัพย์นั้น ดังนี้

	<u>อายุการให้ประโยชน์</u>
คอมพิวเตอร์ซอฟต์แวร์	10 ปี

ไม่มีการคิดค่าตัดจำหน่ายสำหรับโปรแกรมคอมพิวเตอร์ระหว่างติดตั้ง

4.8 การด้อยค่าของสินทรัพย์

ทุกวันสิ้นรอบระยะเวลารายงาน บริษัทฯ จะทำการประเมินการด้อยค่าของอุปกรณ์และสินทรัพย์ไม่มีตัวตนของบริษัทฯ หากมีข้อบ่งชี้ว่าสินทรัพย์ดังกล่าวอาจด้อยค่า บริษัทฯ รับรู้ขาดทุนจากการด้อยค่าเมื่อมูลค่าที่คาดว่าจะได้รับคืนของสินทรัพย์มีมูลค่าต่ำกว่ามูลค่าตามบัญชีของสินทรัพย์นั้น ทั้งนี้มูลค่าที่คาดว่าจะได้รับคืนหมายถึงมูลค่ายุติธรรมหักต้นทุนในการขายของสินทรัพย์หรือมูลค่าจากการใช้สินทรัพย์แล้วแต่ราคาใดจะสูงกว่า

บริษัทฯ จะรับรู้รายการขาดทุนจากการด้อยค่าในส่วนของกำไรหรือขาดทุน

4.9 ผลประโยชน์พนักงาน

ผลประโยชน์ระยะสั้นของพนักงาน

บริษัทฯ รั้งรับเงินเดือน ค่าจ้าง โบนัสและเงินสมทบกองทุนประกันสังคมเป็นค่าใช้จ่ายเมื่อเกิดรายการ

ผลประโยชน์หลังจากออกจากงานของพนักงาน

โครงการสมทบเงิน

บริษัทฯ และพนักงานได้ร่วมกันจัดตั้งกองทุนสำรองเลี้ยงชีพ ซึ่งประกอบด้วยเงินที่พนักงานจ่ายสะสมและเงินที่บริษัทฯ จ่ายสมทบให้เป็นรายเดือน สิทธิประโยชน์ของกองทุนสำรองเลี้ยงชีพได้แยกออกจากสิทธิประโยชน์ของบริษัทฯ เงินที่บริษัทฯ จ่ายสมทบกองทุนสำรองเลี้ยงชีพบันทึกเป็นค่าใช้จ่ายในปีที่เกิดรายการ

โครงการผลประโยชน์หลังจากออกจากงาน

บริษัทฯ มีภาระสำหรับเงินชดเชยที่ต้องจ่ายให้แก่พนักงานเมื่อออกจากงานตามกฎหมายแรงงาน ซึ่งบริษัทฯ ถือว่าเงินชดเชยดังกล่าวเป็นโครงการผลประโยชน์หลังจากออกจากงานสำหรับพนักงาน

บริษัทฯ คำนวณหนี้สินตามโครงการผลประโยชน์หลังจากออกจากงานของพนักงาน โดยใช้วิธีคิดลดแต่ละหน่วยที่ประมาณการไว้ (Projected Unit Credit Method) โดยผู้เชี่ยวชาญอิสระได้ทำการประเมินภาระผูกพันดังกล่าวตามหลักคณิตศาสตร์ประกันภัย

ผลกำไรหรือขาดทุนจากการประมาณการตามหลักคณิตศาสตร์ประกันภัยสำหรับโครงการผลประโยชน์หลังจากออกจากงานของพนักงานจะรับรู้ทันทีในกำไรขาดทุนเบ็ดเสร็จอื่น

4.10 ภาษีเงินได้

ภาษีเงินได้ประกอบด้วยภาษีเงินได้ปัจจุบันและภาษีเงินได้รอการตัดบัญชี

ภาษีเงินได้ปัจจุบัน

บริษัทฯ บันทึกภาษีเงินได้ปัจจุบันตามจำนวนที่คาดว่าจะจ่ายให้กับหน่วยงานจัดเก็บภาษีของรัฐ โดยคำนวณจากกำไรทางภาษีตามหลักเกณฑ์ที่กำหนดในกฎหมายภาษีอากร

ภาษีเงินได้รอการตัดบัญชี

บริษัทฯ บันทึกภาษีเงินได้รอการตัดบัญชีของผลแตกต่างชั่วคราวระหว่างราคาตามบัญชีของสินทรัพย์และหนี้สิน ณ วันสิ้นรอบระยะเวลารายงานกับฐานภาษีของสินทรัพย์และหนี้สินที่เกี่ยวข้องนั้น โดยใช้อัตราภาษีที่มีผลบังคับใช้ ณ วันสิ้นรอบระยะเวลารายงาน

บริษัทฯ รั้งรับหนี้สินภาษีเงินได้รอการตัดบัญชีของผลแตกต่างชั่วคราวที่ต้องเสียภาษีทุกรายการ แต่รั้งรับสินทรัพย์ภาษีเงินได้รอการตัดบัญชีสำหรับผลแตกต่างชั่วคราวที่ใช้หักภาษีในจำนวนเท่าที่มีความเป็นไปได้ก่อนข้างหน้าที่บริษัทฯ จะมีกำไรทางภาษีในอนาคตเพียงพอที่จะใช้ประโยชน์จากผลแตกต่างชั่วคราวที่ใช้หักภาษี

บริษัทฯ จะทบทวนมูลค่าตามบัญชีของสินทรัพย์ภาษีเงินได้รอการตัดบัญชีทุกสิ้นรอบระยะเวลารายงานและจะทำการปรับลดมูลค่าตามบัญชีดังกล่าว หากมีความเป็นไปได้ก่อนข้างหน้าว่าบริษัทฯ จะไม่มีกำไรทางภาษีเพียงพอต่อการนำสินทรัพย์ภาษีเงินได้รอการตัดบัญชีทั้งหมดหรือบางส่วนมาใช้ประโยชน์

บริษัทฯ จะบันทึกภาษีเงินได้รอการตัดบัญชีโดยตรงไปยังส่วนของผู้ถือหุ้นหากภาษีที่เกิดขึ้นเกี่ยวข้องกับรายการที่ได้บันทึกโดยตรงไปยังส่วนของผู้ถือหุ้น

4.11 รายการธุรกิจกับบุคคลหรือกิจการที่เกี่ยวข้องกัน

บุคคลหรือกิจการที่เกี่ยวข้องกันกับบริษัทฯ หมายถึง บุคคลหรือกิจการที่มีอำนาจควบคุมบริษัทฯ หรือถูกบริษัทฯ ควบคุมไม่ว่าจะเป็นโดยทางตรงหรือทางอ้อม หรืออยู่ภายใต้การควบคุมเดียวกันกับบริษัทฯ

นอกจากนี้ บุคคลหรือกิจการที่เกี่ยวข้องกันยังหมายถึงบุคคลที่มีสิทธิออกเสียงโดยทางตรงหรือทางอ้อม ซึ่งทำให้มีอิทธิพลอย่างเป็นสาระสำคัญต่อบริษัทฯ ผู้บริหารสำคัญ กรรมการหรือพนักงานของบริษัทฯ ที่มีอำนาจในการวางแผนและควบคุมการดำเนินงานของบริษัทฯ

4.12 สัญญาเช่าระยะยาว

สัญญาเช่าที่ความเสี่ยงและผลตอบแทนของความเป็นเจ้าของส่วนใหญ่ได้โอนไปให้กับผู้เช่าถือเป็นสัญญาเช่าการเงิน สัญญาเช่าการเงินจะบันทึกเป็นรายจ่ายฝ่ายทุนด้วยมูลค่ายุติธรรมของสินทรัพย์ที่เช่าหรือมูลค่าปัจจุบันสุทธิของจำนวนเงินที่ต้องจ่ายตามสัญญาเช่าแล้วแต่มูลค่าใดจะต่ำกว่า ภาวะผูกพันตามสัญญาเช่าหักค่าใช้จ่ายทางการเงินจะบันทึกเป็นหนี้สินระยะยาว ส่วนดอกเบี้ยจ่ายจะบันทึกในส่วนของกำไรหรือขาดทุนตลอดอายุของสัญญาเช่า

สัญญาเช่าที่ความเสี่ยงและผลตอบแทนของความเป็นเจ้าของส่วนใหญ่ไม่ได้โอนไปให้กับผู้เช่าถือเป็นสัญญาเช่าดำเนินงาน จำนวนเงินที่จ่ายตามสัญญาเช่าดำเนินงานรับรู้เป็นค่าใช้จ่ายในส่วนของกำไรหรือขาดทุนตามวิธีเส้นตรงตลอดอายุของสัญญาเช่า

4.13 ประมาณการหนี้สิน

บริษัทฯ จะบันทึกประมาณการหนี้สินไว้ในบัญชีเมื่อภาวะผูกพันซึ่งเป็นผลมาจากเหตุการณ์ในอดีตได้เกิดขึ้นแล้ว และมีความเป็นไปได้ค่อนข้างแน่นอนว่าบริษัทฯ จะเสียทรัพย์สินหรือเศรษฐกิจไปเพื่อปลดปล่อยภาวะผูกพันนั้น และบริษัทฯ สามารถประมาณมูลค่าภาวะผูกพันนั้นได้อย่างน่าเชื่อถือ

4.14 การวัดมูลค่ายุติธรรม

มูลค่ายุติธรรม หมายถึง ราคาที่คาดว่าจะได้รับจากการขายสินทรัพย์หรือเป็นราคาที่จะต้องจ่ายเพื่อโอนหนี้สินให้ผู้อื่นโดยรายการดังกล่าวเป็นรายการที่เกิดขึ้นในสภาพปกติระหว่างผู้ซื้อและผู้ขาย (ผู้ร่วมในตลาด) ณ วันที่วัดมูลค่า บริษัทฯ ใช้ราคาเสนอซื้อขายในตลาดที่มีสภาพคล่องในการวัดมูลค่ายุติธรรมของสินทรัพย์และหนี้สิน ยกเว้นในกรณีที่ไม่มีตลาดที่มีสภาพคล่องสำหรับสินทรัพย์หรือหนี้สินที่มีลักษณะเดียวกันหรือไม่สามารถหาราคาเสนอซื้อขายในตลาดที่มีสภาพคล่องได้ บริษัทฯ จะประมาณมูลค่ายุติธรรมโดยใช้เทคนิคการประเมินมูลค่าที่เหมาะสมกับแต่ละสถานการณ์ และพยายามใช้ข้อมูลที่สามารถสังเกตได้ที่เกี่ยวข้องกับสินทรัพย์หรือหนี้สินที่จะวัดมูลค่ายุติธรรมนั้นให้มากที่สุด

ลำดับชั้นของมูลค่ายุติธรรมที่ใช้วัดมูลค่าและเปิดเผยมูลค่ายุติธรรมของสินทรัพย์และหนี้สินในงบการเงินแบ่งออกเป็นสามระดับตามประเภทของข้อมูลนำมาใช้ในการวัดมูลค่ายุติธรรม ดังนี้

ระดับ 1 ใช้ข้อมูลราคาเสนอซื้อขายของสินทรัพย์หรือหนี้สินอย่างเดียวกันในตลาดที่มีสภาพคล่อง

ระดับ 2 ใช้ข้อมูลอื่นที่สามารถสังเกตได้ของสินทรัพย์หรือหนี้สิน ไม่ว่าจะเป็นข้อมูลทางตรงหรือทางอ้อม

ระดับ 3 ใช้ข้อมูลที่ไม่สามารถสังเกตได้ เช่น ข้อมูลเกี่ยวกับกระแสเงินในอนาคตที่กิจการประมาณขึ้น

ทุกวันสิ้นรอบระยะเวลารายงาน บริษัทฯ จะประเมินความจำเป็นในการโอนรายการระหว่างลำดับชั้นของมูลค่ายุติธรรมสำหรับสินทรัพย์และหนี้สินที่ถืออยู่ ณ วันสิ้นรอบระยะเวลารายงานที่มีการวัดมูลค่ายุติธรรมแบบเกิดขึ้นประจำ

5. การใช้ดุลยพินิจและประมาณการทางบัญชีที่สำคัญ

ในการจัดทำงบการเงินตามมาตรฐานการรายงานทางการเงิน ฝ่ายบริหารจำเป็นต้องใช้ดุลยพินิจและการประมาณการในเรื่องที่มีความไม่แน่นอนเสมอ การใช้ดุลยพินิจและการประมาณการดังกล่าวนี้ส่งผลกระทบต่อจำนวนเงินที่แสดงในงบการเงินและต่อข้อมูลที่แสดงในหมายเหตุประกอบงบการเงิน ผลที่เกิดขึ้นจริงอาจแตกต่างไปจากจำนวนที่ประมาณการไว้ การใช้ดุลยพินิจและการประมาณการที่สำคัญมีดังนี้

ค่าเผื่อหนี้สงสัยจะสูญของลูกหนี้

ในการประมาณค่าเผื่อหนี้สงสัยจะสูญของลูกหนี้ ฝ่ายบริหารจำเป็นต้องใช้ดุลยพินิจในการประมาณการผลขาดทุนที่คาดว่าจะเกิดขึ้นจากลูกหนี้แต่ละราย โดยคำนึงถึงประสบการณ์การเก็บเงินในอดีต อายุของหนี้ที่ค้างค้างและสถานะเศรษฐกิจที่เป็นอยู่ในขณะนั้น เป็นต้น

สินทรัพย์ภาษีเงินได้รอการตัดบัญชี

บริษัทฯ จะรับรู้สินทรัพย์ภาษีเงินได้รอการตัดบัญชีสำหรับผลแตกต่างชั่วคราวที่ใช้หักภาษีเมื่อมีความเป็นไปได้ค่อนข้างแน่นอนว่าบริษัทฯ จะมีกำไรทางภาษีในอนาคตเพียงพอที่จะใช้ประโยชน์จากผลแตกต่างชั่วคราวนั้น ในการนี้ฝ่ายบริหารจำเป็นต้องประมาณการว่าบริษัทฯ ควรรับรู้จำนวนสินทรัพย์ภาษีเงินได้ รอการตัดบัญชีเป็นจำนวนเท่าใด โดยพิจารณาถึงจำนวนกำไรทางภาษีที่คาดว่าจะเกิดในอนาคตในแต่ละช่วงเวลา

ผลประโยชน์หลังออกจากงานของพนักงานตามโครงการผลประโยชน์

หนี้สินตามโครงการผลประโยชน์หลังออกจากงานของพนักงานประมาณขึ้นตามหลักคณิตศาสตร์ประกันภัย ซึ่งต้องอาศัยข้อสมมติฐานต่าง ๆ ในการประมาณการนั้น เช่น อัตราคิดลด อัตราการขึ้นเงินเดือนในอนาคต อัตราการลาออก และอัตราการเปลี่ยนแปลงในจำนวนพนักงาน เป็นต้น

มูลค่ายุติธรรมของเครื่องมือทางการเงิน

ในการประเมินมูลค่ายุติธรรมของเครื่องมือทางการเงินที่ไม่มีการซื้อขายในตลาดและไม่สามารถหาค่าได้ในตลาดซื้อขายคล่อง ฝ่ายบริหารต้องใช้ดุลยพินิจในการประเมินมูลค่ายุติธรรมของเครื่องมือทางการเงินดังกล่าว โดยใช้เทคนิคและแบบจำลองการประเมินมูลค่า ซึ่งตัวแปรที่ใช้ในแบบจำลองได้มาจากการเทียบเคียงกับตัวแปรที่มีอยู่ในตลาด โดยคำนึงถึงความเสี่ยงทางด้านเครดิต สภาพคล่อง ข้อมูลความสัมพันธ์ และการเปลี่ยนแปลงของมูลค่าของเครื่องมือทางการเงินในระยะยาว การเปลี่ยนแปลงของสมมติฐานที่เกี่ยวข้องกับตัวแปรที่ใช้ในการคำนวณ อาจมีผลกระทบต่อมูลค่ายุติธรรมและการเปิดเผยลำดับชั้นของมูลค่ายุติธรรม

6. รายการธุรกิจกับกิจการที่เกี่ยวข้องกัน

ในระหว่างปี บริษัทฯ มีรายการธุรกิจที่สำคัญกับบุคคลหรือกิจการที่เกี่ยวข้องกัน รายการธุรกิจดังกล่าวเป็นไปตามเงื่อนไขทางการค้าและเกณฑ์ที่ตกลงร่วมกันระหว่างบริษัทฯ และบุคคลหรือกิจการที่เกี่ยวข้องกันเหล่านั้น ซึ่งบริษัทฯ มีนโยบายในการกำหนดราคาสำหรับรายการค้าระหว่างกัน โดยสามารถสรุปได้ดังต่อไปนี้คือ

1. ค่าซื้อสินค้าและบริการและค่าบริการจ่ายอื่นเรียกเก็บตามราคาที่ตั้งกลงกัน
2. ซื้อและขายสินทรัพย์ถาวรเป็นไปตามราคาตลาด

รายการธุรกิจที่สำคัญในระหว่างปีระหว่างบริษัทฯ และกิจการที่เกี่ยวข้องกันสามารถสรุปได้ดังนี้

	(หน่วย: พันบาท)	
	2558	2557
รายการธุรกิจกับผู้ถือหุ้นรายใหญ่ (บริษัท เอสวีโอเอ จำกัด (มหาชน))		
ซื้อสินค้าและบริการ	755	3,828
ค่าบริการจ่ายอื่น ๆ	539	394
ซื้อสินทรัพย์	30	-
เงินปันผลจ่าย	11,280	20,000
รายการธุรกิจกับบริษัทที่เกี่ยวข้องกัน		
ซื้อสินค้าและบริการ	-	362
ค่าบริการจ่ายอื่น ๆ	2,395	1,198
ซื้อสินทรัพย์	7	185

ยอดคงค้างระหว่างบริษัทฯ และกิจการที่เกี่ยวข้องกัน ณ วันที่ 31 ธันวาคม 2558 และ 2557 มีดังนี้

	(หน่วย: พันบาท)	
	2558	2557
เจ้าหนี้การค้าและเจ้าหนี้อื่น - กิจการที่เกี่ยวข้องกัน		
ผู้ถือหุ้นรายใหญ่	78	37
บริษัทที่เกี่ยวข้องกัน (มีผู้ถือหุ้นร่วมกันและ/หรือมีกรรมการร่วมกัน)	578	650
รวมเจ้าหนี้การค้าและเจ้าหนี้อื่น - กิจการที่เกี่ยวข้องกัน	656	687

ค่าตอบแทนกรรมการและผู้บริหาร

ในระหว่างปีสิ้นสุดวันที่ 31 ธันวาคม 2558 และ 2557 บริษัทฯ มีค่าใช้จ่ายผลประโยชน์พนักงานที่ให้แก่กรรมการและผู้บริหาร ดังต่อไปนี้

	(หน่วย: พันบาท)	
	2558	2557
ผลประโยชน์ระยะสั้น	21,080	17,938
ผลประโยชน์หลังออกจากงาน	324	292
รวม	21,404	18,230

7. เงินสดและรายการเทียบเท่าเงินสด

(หน่วย: พันบาท)		
	2558	2557
เงินสด	20	10
เงินฝากธนาคาร	71,450	9,965
รวม	71,470	9,975

ณ วันที่ 31 ธันวาคม 2558 เงินฝากออมทรัพย์และเงินฝากประจำมีอัตราดอกเบี้ยร้อยละ 0.4 ต่อปี (2557: ร้อยละ 0.5 ต่อปี)

8. ลูกหนี้การค้าและลูกหนี้อื่น

(หน่วย: พันบาท)		
	2558	2557
ลูกหนี้การค้า - กิจการที่ไม่เกี่ยวข้องกัน		
อายุหนึ่งค่างนับจากวันที่ถึงกำหนดชำระ		
ยังไม่ถึงกำหนดชำระ	16,305	48,301
ค่างชำระ		
ไม่เกิน 1 เดือน	541	-
6 - 12 เดือน	-	1,860
มากกว่า 12 เดือน	2,071	1,989
รวม	18,917	52,150
หัก: ค่าเผื่อหนี้สงสัยจะสูญ	(2,076)	(3,368)
รวมลูกหนี้การค้า - กิจการที่ไม่เกี่ยวข้องกัน - สุทธิ	16,841	48,782
ลูกหนี้อื่น		
ลูกหนี้อื่น - กิจการที่ไม่เกี่ยวข้องกัน	7,252	3,087
รวมลูกหนี้อื่น - กิจการที่ไม่เกี่ยวข้องกัน	7,252	3,087
ลูกหนี้การค้าและลูกหนี้อื่น - สุทธิ	24,093	51,869

9. ลูกหนี้ตามสัญญาเงินให้กู้ยืม

(หน่วย: พันบาท)

	ลูกหนี้ตามสัญญาเงินให้กู้ยืม - ส่วนที่ถึงกำหนดชำระ ภายในหนึ่งปี ⁽¹⁾		ลูกหนี้ตามสัญญาเงินให้กู้ยืม - ส่วนที่ถึงกำหนดชำระ เกินกว่าหนึ่งปี		รวม	
	2558	2557	2558	2557	2558	2557
ลูกหนี้ตามสัญญาเงินให้กู้ยืม	202,357	190,266	-	14,755	202,357	205,021
หัก: ค่าเผื่อหนี้สงสัยจะสูญ ⁽²⁾	(242)	(2,926)	-	-	(242)	(2,926)
ลูกหนี้ตามสัญญาเงินให้กู้ยืม - สุทธิ	202,115	187,340	-	14,755	202,115	202,095

(1) ลูกหนี้ตามสัญญาเงินให้กู้ยืมส่วนที่ถึงกำหนดชำระภายในหนึ่งปีรวมลูกหนี้ที่หยุดรับรู้รายได้
(2) ค่าเผื่อหนี้สงสัยจะสูญของลูกหนี้ทั้งจำนวนแสดงหักจากลูกหนี้ส่วนที่ถึงกำหนดชำระภายในหนึ่งปี

ณ วันที่ 31 ธันวาคม 2558 และ 2557 ลูกหนี้ตามสัญญาเงินให้กู้ยืมสามารถจำแนกตามระยะเวลาค้างนับจากวันครบกำหนดชำระได้ดังต่อไปนี้

(หน่วย: พันบาท)

	2558	2557
อายุหนี้ค้างนับจากวันที่ถึงกำหนดชำระ		
ยังไม่ถึงกำหนดชำระ	189,479	198,397
ค้างชำระ		
ไม่เกิน 1 เดือน	12,368	2,300
1 - 3 เดือน	400	-
3 - 6 เดือน	-	3,974
มากกว่า 12 เดือน	110	350
รวมลูกหนี้ตามสัญญาเงินให้กู้ยืม	202,357	205,021
หัก: ค่าเผื่อหนี้สงสัยจะสูญ	(242)	(2,926)
ลูกหนี้ตามสัญญาเงินให้กู้ยืม - สุทธิ	202,115	202,095

ณ วันที่ 31 ธันวาคม 2558 และ 2557 บริษัทฯ ได้รับโอนสิทธิเรียกร้องในการรับชำระหนี้ตามสัญญาระหว่างลูกหนี้กับคู่สัญญาให้กับบริษัทฯ เพื่อเป็นหลักประกันเงินให้กู้ยืมดังกล่าวเต็มจำนวน

10. ลูกหนี้จากการรับซื้อสิทธิเรียกร้อง

(หน่วย: พันบาท)

	ลูกหนี้จากการรับซื้อสิทธิเรียกร้อง - ส่วนที่ถึงกำหนดชำระภายในหนึ่งปี ⁽¹⁾		ลูกหนี้จากการรับซื้อสิทธิเรียกร้อง - ส่วนที่ถึงกำหนดชำระเกินกว่าหนึ่งปี		รวม	
	2558	2557	2558	2557	2558	2557
ลูกหนี้จากการรับซื้อสิทธิเรียกร้อง	537,540	263,679	110	1,420	537,650	265,099
หัก: ค่าเผื่อหนี้สงสัยจะสูญ ⁽²⁾	(19,225)	(10,014)	-	-	(19,225)	(10,014)
ลูกหนี้จากการรับซื้อสิทธิเรียกร้อง - สุทธิ	518,315	253,665	110	1,420	518,425	255,085

(1) ลูกหนี้จากการรับซื้อสิทธิเรียกร้องส่วนที่ถึงกำหนดชำระภายในหนึ่งปีรวมลูกหนี้ที่หยุดรับรู้รายได้
(2) ค่าเผื่อหนี้สงสัยจะสูญของลูกหนี้ทั้งจำนวนแสดงหักจากลูกหนี้ส่วนที่ถึงกำหนดชำระภายในหนึ่งปี

บริษัทฯ มียอดคงเหลือของลูกหนี้จากการรับซื้อสิทธิเรียกร้องโดยบริษัทฯ ได้ให้สินเชื่อในอัตราประมาณร้อยละ 70 - 95 ของมูลค่าในใบแจ้งหนี้ ณ วันที่ 31 ธันวาคม 2558 และ 2557 ลูกหนี้จากการรับซื้อสิทธิเรียกร้องสามารถจำแนกตามระยะเวลาคงค้างนับจากวันครบกำหนดชำระได้ดังนี้

(หน่วย: พันบาท)

	2558	2557
อายุหนี้คงค้างนับจากวันที่ถึงกำหนดชำระ		
ยังไม่ถึงกำหนดชำระ	424,238	248,118
ค้างชำระ		
ไม่เกิน 1 เดือน	62,126	8,848
1 - 3 เดือน	21,144	389
3 - 6 เดือน	2,418	123
6 - 12 เดือน	20,053	5,394
มากกว่า 12 เดือน	7,671	2,227
รวม	537,650	265,099
หัก: ค่าเผื่อหนี้สงสัยจะสูญ	(19,225)	(10,014)
ลูกหนี้จากการรับซื้อสิทธิเรียกร้อง - สุทธิ	518,425	255,085

11. ลูกหนี้ตามสัญญาเช่าการเงิน

ณ วันที่ 31 ธันวาคม 2558 และ 2557 ลูกหนี้ตามสัญญาเช่าการเงินมีระยะเวลาตามสัญญาโดยเฉลี่ยประมาณ 3 ปี และมีกำหนดการจ่ายค่างวดเป็นรายงวดเท่ากันทุกงวดและคิดดอกเบี้ยคงที่ตลอดอายุสัญญา ซึ่งลูกหนี้ตามสัญญาเช่าการเงินแบ่งตามระยะเวลาการครบกำหนดชำระตามสัญญาได้ดังนี้

(หน่วย: พันบาท)

	ลูกหนี้ตามสัญญาเช่าการเงิน - ส่วนที่ถึงกำหนดชำระภายในหนึ่งปี ⁽¹⁾		ลูกหนี้ตามสัญญาเช่าการเงิน - ส่วนที่ถึงกำหนดชำระเกินกว่าหนึ่งปี		รวม	
	2558	2557	2558	2557	2558	2557
ลูกหนี้ตามสัญญาเช่าการเงิน	133,031	162,955	61,760	95,787	194,791	258,742
หัก: รายได้ทางการเงินรอรับรู้	(13,263)	(17,441)	(5,074)	(7,737)	(18,337)	(25,178)
รวม	119,768	145,514	56,686	88,050	176,454	233,564
หัก: ค่าเผื่อหนี้สงสัยจะสูญ ⁽²⁾	(6,784)	(558)	-	-	(6,784)	(558)
ลูกหนี้ตามสัญญาเช่าการเงิน - สุทธิ	112,984	144,956	56,686	88,050	169,670	233,006

(1) ลูกหนี้ตามสัญญาเช่าการเงินส่วนที่ถึงกำหนดชำระภายในหนึ่งปีรวมลูกหนี้ที่หยุดรับรู้รายได้

(2) ค่าเผื่อหนี้สงสัยจะสูญของลูกหนี้ทั้งจำนวนแสดงหักจากลูกหนี้ส่วนที่ถึงกำหนดชำระภายในหนึ่งปี

ณ วันที่ 31 ธันวาคม 2558 และ 2557 ลูกหนี้ตามสัญญาเช่าการเงินสามารถจำแนกตามอายุหนี้ที่ค้างชำระ (พิจารณาเป็นรายสัญญา หากสัญญาใดมีหนึ่งงวดหนึ่งค้างชำระให้ถือว่ายอดหนี้ทั้งสัญญาค้างชำระด้วย) ได้ดังนี้

(หน่วย: พันบาท)

	2558	2557
อายุหนี้ค้างชำระ		
ยังไม่ถึงกำหนดชำระ	154,563	185,346
ค้างชำระ		
ไม่เกิน 1 เดือน	5,213	39,219
1 - 3 เดือน	9,454	1,224
3 - 6 เดือน	343	7,385
6 - 12 เดือน	813	80
มากกว่า 12 เดือน	6,068	310
รวม	176,454	233,564
หัก: ค่าเผื่อหนี้สงสัยจะสูญ	(6,784)	(558)
ลูกหนี้ตามสัญญาเช่าการเงิน - สุทธิ	169,670	233,006

บริษัทฯ ได้โอนสิทธิเรียกร้องในการรับเงินตามสัญญาเช่าการเงินส่วนหนึ่งเพื่อเป็นหลักประกันเงินกู้ยืมระยะสั้น และเงินกู้ยืมระยะยาวที่ได้รับจากสถาบันการเงินตามที่กล่าวไว้ในหมายเหตุประกอบงบการเงินข้อ 17 และ 19 ณ วันที่ 31 ธันวาคม 2558 ยอดคงเหลือของลูกหนี้ตามสัญญาเช่าการเงินซึ่งใช้เป็นหลักประกันเงินกู้ยืมระยะสั้น มีจำนวน 41 ล้านบาท และอีกจำนวน 20 ล้านบาท เป็นหลักประกันเงินกู้ยืมระยะยาว (2557: 55 ล้านบาท และ 52 ล้านบาท ตามลำดับ)

12. ลูกหนี้ตามสัญญาเช่าซื้อ

ณ วันที่ 31 ธันวาคม 2558 และ 2557 ลูกหนี้ตามสัญญาเช่าซึ่งมีระยะเวลาตามสัญญาโดยเฉลี่ยประมาณ 2 ปี และมีกำหนดการจ่ายค่างวดเป็นรายงวดเท่ากันทุกงวดและคิดดอกเบี้ยคงที่ตลอดอายุสัญญา ซึ่งลูกหนี้ตามสัญญาเช่าซื้อแบ่งตามระยะเวลาการครบกำหนดชำระตามสัญญาได้ดังนี้

(หน่วย: พันบาท)

	ลูกหนี้ตามสัญญาเช่าซื้อ - ส่วนที่ถึงกำหนดชำระ ภายในหนึ่งปี ⁽¹⁾		ลูกหนี้ตามสัญญาเช่าซื้อ - ส่วนที่ถึงกำหนดชำระ เกินกว่าหนึ่งปี		รวม	
	2558	2557	2558	2557	2558	2557
ลูกหนี้ตามสัญญาเช่าซื้อ	83,007	55,191	48,853	22,838	131,860	78,029
หัก: รายได้ทางการเงินรอรับรู้	(8,800)	(4,450)	(4,297)	(1,594)	(13,097)	(6,044)
รวม	74,207	50,741	44,556	21,244	118,763	71,985
หัก: ค่าเผื่อหนี้สงสัยจะสูญ ⁽²⁾	(1,667)	(37)	-	-	(1,667)	(37)
ลูกหนี้ตามสัญญาเช่าซื้อ - สุทธิ	72,540	50,704	44,556	21,244	117,096	71,948

(1) ลูกหนี้ตามสัญญาเช่าซื้อส่วนที่ถึงกำหนดชำระภายในหนึ่งปีรวมลูกหนี้ที่ยุติรับรู้รายได้
(2) ค่าเผื่อหนี้สงสัยจะสูญของลูกหนี้ทั้งจำนวนแสดงหักจากลูกหนี้ส่วนที่ถึงกำหนดชำระภายในหนึ่งปี

ณ วันที่ 31 ธันวาคม 2558 และ 2557 ลูกหนี้ตามสัญญาเช่าซื้อสามารถจำแนกตามอายุหนี้ค้างชำระ (พิจารณาเป็นรายสัญญา หากสัญญาใดมีหนึ่งงวดใดงวดหนึ่งค้างชำระให้ถือว่ายอดหนี้ทั้งสัญญาค้างชำระด้วย) ได้ดังนี้

(หน่วย: พันบาท)

	2558	2557
อายุหนี้ค้างชำระ		
ยังไม่ถึงกำหนดชำระ	110,153	57,422
ค้างชำระ		
ไม่เกิน 1 เดือน	4,239	3,533
1 - 3 เดือน	899	11,030
3 - 6 เดือน	430	-
6 - 12 เดือน	3,042	-
รวม	118,763	71,985
หัก: ค่าเผื่อหนี้สงสัยจะสูญ	(1,667)	(37)
ลูกหนี้ตามสัญญาเช่าซื้อ - สุทธิ	117,096	71,948

13. เงินฝากธนาคารที่มีภาระค้ำประกัน

ณ วันที่ 31 ธันวาคม 2558 บริษัทฯ มีเงินฝากธนาคารที่มีข้อจำกัดในการเบิกใช้เป็นจำนวนรวม 43 ล้านบาท (2557: 16 ล้านบาท) ซึ่งประกอบด้วยเงินฝากธนาคารจำนวน 11 ล้านบาท (2557: 2 ล้านบาท) เป็นเงินโอนสิทธิที่บริษัทฯ ได้รับจากลูกหนี้โดยมีข้อกำหนดในการเบิกถอนกับทางธนาคารที่ให้สินเชื่อกับบริษัทฯ และเงินฝากธนาคารอีกจำนวน 32 ล้านบาท (2557: 14 ล้านบาท) ได้นำไปค้ำประกันการออกหนังสือค้ำประกัน ซึ่งออกโดยธนาคารในนามลูกค้าของบริษัทฯ

14. อุปกรณ์

(หน่วย: พันบาท)

	ส่วนปรับปรุง สำนักงานเช่า	เครื่องตกแต่ง	คอมพิวเตอร์	อุปกรณ์ สำนักงาน	ยานพาหนะ	รวม
ราคาทุน						
1 มกราคม 2557	1,076	307	1,327	814	3,514	7,038
ซื้อเพิ่ม	-	339	307	105	2,979	3,730
31 ธันวาคม 2557	1,076	646	1,634	919	6,493	10,768
ซื้อเพิ่ม	2,231	30	445	1,010	-	3,716
จำหน่าย	-	-	(194)	(23)	-	(217)
31 ธันวาคม 2558	3,307	676	1,885	1,906	6,493	14,267
ค่าเสื่อมราคาสะสม						
1 มกราคม 2557	219	143	1,057	359	9	1,787
ค่าเสื่อมราคาสำหรับปี	215	69	213	127	576	1,200
31 ธันวาคม 2557	434	212	1,270	486	585	2,987
ค่าเสื่อมราคาสำหรับปี	468	112	285	259	649	1,773
ค่าเสื่อมราคาสำหรับ ส่วนที่จำหน่าย	-	-	(194)	(22)	-	(216)
31 ธันวาคม 2558	902	324	1,361	723	1,234	4,544
มูลค่าสุทธิตามบัญชี						
31 ธันวาคม 2557	642	434	364	433	5,908	7,781
31 ธันวาคม 2558	2,405	352	524	1,183	5,259	9,723
ค่าเสื่อมราคาสำหรับปี						
2557 (รวมอยู่ในค่าใช้จ่ายในการบริหาร)						1,200
2558 (รวมอยู่ในค่าใช้จ่ายในการบริหาร)						1,773

ณ วันที่ 31 ธันวาคม 2558 บริษัทฯ มียอดคงเหลือของยานพาหนะซึ่งได้มาภายใต้สัญญาเช่าการเงิน โดยมีมูลค่าสุทธิตามบัญชีเป็นจำนวนเงินประมาณ 2.5 ล้านบาท

15. สินทรัพย์ไม่มีตัวตน

(หน่วย: พันบาท)

	โปรแกรมคอมพิวเตอร์	โปรแกรมคอมพิวเตอร์ ระหว่างติดตั้ง	รวม
ราคาทุน			
1 มกราคม 2557	1,299	-	1,299
ซื้อเพิ่ม	400	95	495
31 ธันวาคม 2557	1,699	95	1,794
ซื้อเพิ่ม	270	-	270
31 ธันวาคม 2558	1,969	95	2,064
ค่าตัดจำหน่ายสะสม			
1 มกราคม 2557	433	-	433
ค่าตัดจำหน่ายสำหรับปี	133	-	133
31 ธันวาคม 2557	566	-	566
ค่าตัดจำหน่ายสำหรับปี	170	-	170
31 ธันวาคม 2558	736	-	736
มูลค่าสุทธิตามบัญชี			
31 ธันวาคม 2557	1,133	95	1,228
31 ธันวาคม 2558	1,233	95	1,328

16. สินทรัพย์ภาษีเงินได้รอการตัดบัญชี/ค่าใช้จ่ายภาษีเงินได้

16.1 สินทรัพย์ภาษีเงินได้รอการตัดบัญชี

ณ วันที่ 31 ธันวาคม 2558 และ 2557 ส่วนประกอบของสินทรัพย์ภาษีเงินได้รอการตัดบัญชีและหนี้สินภาษีเงินได้รอการตัดบัญชี ประกอบด้วยรายการดังต่อไปนี้

(หน่วย: พันบาท)

	2558	2557
สินทรัพย์ภาษีเงินได้รอการตัดบัญชี		
ค่าเผื่อนี้สงสัยจะสูญ	6,041	3,381
สำรองผลประโยชน์ระยะยาวของพนักงาน	777	625
ค่าธรรมเนียมที่เกิดขึ้นเมื่อเริ่มแรกจากการทำสัญญาเช่าการเงิน และสัญญาเช่าซื้ออสังหาริมทรัพย์	72	80
ผลต่างรายได้ที่รับรู้จากสัญญาเช่าการเงิน	200	349
รวม	7,090	4,435
หนี้สินภาษีเงินได้รอการตัดบัญชี		
ค่านายหน้ารอตัดจำหน่าย	(589)	-
ค่าใช้จ่ายในการออกหุ้นกู้รอตัดจำหน่าย	(193)	-
รวม	(782)	-
สินทรัพย์ภาษีเงินได้รอการตัดบัญชีสุทธิ	6,308	4,435

16.2 ค่าใช้จ่ายภาษีเงินได้

ค่าใช้จ่ายภาษีเงินได้สำหรับปีสิ้นสุดวันที่ 31 ธันวาคม 2558 และ 2557 สรุปได้ดังนี้

	(หน่วย: พันบาท)	
	2558	2557
ภาษีเงินได้ปัจจุบัน:		
ภาษีเงินได้นิติบุคคลสำหรับปี	20,467	12,979
รายการปรับปรุงค่าใช้จ่ายภาษีเงินได้นิติบุคคลของปีก่อน	(3)	(212)
ภาษีเงินได้รอการตัดบัญชี:		
ภาษีเงินได้รอการตัดบัญชีจากการเกิดผลแตกต่างชั่วคราวและการกลับรายการผลแตกต่างชั่วคราว	(1,805)	(1,700)
ค่าใช้จ่ายภาษีเงินได้ที่แสดงอยู่ในงบกำไรขาดทุนเบ็ดเสร็จ	18,659	11,067

จำนวนภาษีเงินได้ที่เกี่ยวข้องกับส่วนประกอบแต่ละส่วนของกำไรขาดทุนเบ็ดเสร็จอื่นสำหรับปีสิ้นสุดวันที่ 31 ธันวาคม 2558 และ 2557 สรุปได้ดังนี้

	(หน่วย: พันบาท)	
	2558	2557
ภาษีเงินได้รอการตัดบัญชีที่เกี่ยวข้องกับขาดทุนจากการประมาณการตามหลักคณิตศาสตร์ประกันภัย	(68)	-

รายการกระทบยอดระหว่างกำไรทางบัญชีกับค่าใช้จ่ายภาษีเงินได้มีดังนี้

	(หน่วย: พันบาท)	
	2558	2557
กำไรทางบัญชีก่อนภาษีเงินได้นิติบุคคล	89,106	58,874
กำไรทางบัญชีก่อนภาษีเงินได้นิติบุคคลคุณอัตรากำหนด (ร้อยละ 20)	17,821	11,775
รายการปรับปรุงค่าใช้จ่ายภาษีเงินได้นิติบุคคลของปีก่อน	(3)	(212)
ผลกระทบทางภาษีสำหรับ:		
ค่าใช้จ่ายต้องห้าม	91	84
ค่าใช้จ่ายที่มีสิทธิหักได้เพิ่มขึ้น	(9)	(43)
อื่น ๆ	759	(537)
รวม	841	(496)
ค่าใช้จ่ายภาษีเงินได้ที่แสดงอยู่ในงบกำไรขาดทุนเบ็ดเสร็จ	18,659	11,067

17. เงินเบิกเกินบัญชีและเงินกู้ยืมระยะสั้นจากสถาบันการเงิน

(หน่วย: พันบาท)			
	อัตราดอกเบี้ย	2558	2557
	(ร้อยละต่อปี)		
เงินเบิกเกินบัญชีจากธนาคาร	MOR	40	865
เงินกู้ยืมระยะสั้นจากธนาคาร	MOR, MLR	63,144	165,336
ตัวแลกเงิน	4.15 ถึง 5.00	250,000	200,000
รวม		313,184	366,201

ณ วันที่ 31 ธันวาคม 2558 และ 2557 เงินกู้ยืมระยะสั้นจากสถาบันการเงินแห่งหนึ่งค้ำประกันโดยการโอนสิทธิเรียกร้องการรับเงินตามสัญญาเช่าการเงินตามที่กล่าวไว้ในหมายเหตุ 11

ภายใต้สัญญาเงินกู้ยืมระยะสั้นได้ระบุข้อกำหนดบางประการเพื่อให้บริษัทฯ ต้องปฏิบัติตาม เช่น การดำรงอัตราส่วนหนี้สินต่อส่วนของผู้ถือหุ้นให้เป็นไปตามอัตราที่กำหนดในสัญญา เป็นต้น

18. เจ้าหนี้การค้าและเจ้าหนี้อื่น

(หน่วย: พันบาท)		
	2558	2557
เจ้าหนี้การค้า - กิจการที่ไม่เกี่ยวข้องกัน	-	7,422
เจ้าหนี้อื่น - กิจการที่เกี่ยวข้องกัน	656	687
เจ้าหนี้อื่น - กิจการที่ไม่เกี่ยวข้องกัน	-	270
รวมเจ้าหนี้การค้าและเจ้าหนี้อื่น	656	8,379

19. เงินกู้ยืมระยะยาว/ส่วนของเงินกู้ยืมระยะยาวที่ถึงกำหนดชำระภายในหนึ่งปี

ณ วันที่ 31 ธันวาคม 2558 และ 2557 รายละเอียดของเงินกู้ยืมระยะยาวจากธนาคารในประเทศของบริษัทฯ มีดังนี้

ลำดับ ที่	วันที่ทำสัญญา	วงเงินกู้ยืม (หน่วย: ล้านบาท)	จำนวนเงินกู้ยืม (หน่วย: พันบาท)						เงื่อนไขที่สำคัญของสัญญาเงินกู้ยืม			
			ส่วนที่ถึงกำหนดชำระ ภายในหนึ่งปี		ส่วนที่ถึงกำหนดชำระเกิน กว่าหนึ่งปี		รวม		ระยะเวลา เงินกู้	ชำระคืน เงินต้น	ชำระดอกเบี้ย	อัตราดอกเบี้ย
			2558	2557	2558	2557	2558	2557				
1	16 มกราคม 2556	14.9	-	1,721	-	-	-	1,721	2 ปี 2 เดือน	ทุก 1 เดือน	ทุก 1 เดือน	อัตราดอกเบี้ย MLR ต่อปี
2	20 กุมภาพันธ์ 2556	2.8	-	788	-	-	-	788	2 ปี 8 เดือน	ทุก 1 เดือน	ทุก 1 เดือน	อัตราดอกเบี้ย MLR ต่อปี
3	20 กุมภาพันธ์ 2556	12.2	-	3,796	-	-	-	3,796	2 ปี 8 เดือน	ทุก 1 เดือน	ทุก 1 เดือน	อัตราดอกเบี้ย MLR ต่อปี
4	17 กรกฎาคม 2556	9.0	-	900	-	-	-	900	1 ปี 8 เดือน	ทุก 1 เดือน	ทุก 1 เดือน	อัตราดอกเบี้ย MLR ต่อปี
5	3 ธันวาคม 2556	11.2	2,512	4,344	-	2,150	2,512	6,494	2 ปี 7 เดือน	ทุก 1 เดือน	ทุก 1 เดือน	อัตราดอกเบี้ย MLR ต่อปี
6	3 ธันวาคม 2556	6.5	1,460	2,520	-	1,250	1,460	3,770	2 ปี 7 เดือน	ทุก 1 เดือน	ทุก 1 เดือน	อัตราดอกเบี้ย MLR ต่อปี
7	7 กุมภาพันธ์ 2557	4.9	980	2,940	-	-	980	2,940	2 ปี	ทุก 6 เดือน	ทุก 1 เดือน	อัตราดอกเบี้ย MLR ต่อปี
8	1 เมษายน 2557	7.3	2,860	2,664	-	2,860	2,860	5,524	2 ปี 9 เดือน	ทุก 1 เดือน	ทุก 1 เดือน	อัตราดอกเบี้ย MLR ต่อปี
9	15 ธันวาคม 2557	7.2	1,380	4,206	1,114	2,494	2,494	6,700	2 ปี 11 เดือน	ทุก 1 เดือน	ทุก 1 เดือน	อัตราดอกเบี้ย MLR-0.75 ต่อปี
รวมเงินกู้ยืมระยะยาว			9,192	23,879	1,114	8,754	10,306	32,633				

ภายใต้สัญญาเงินกู้ยืมดังกล่าว บริษัทฯ ต้องปฏิบัติตามเงื่อนไขทางการเงินบางประการตามที่ระบุในสัญญา เช่น การดำรงอัตราส่วนหนี้สินต่อส่วนของผู้ถือหุ้นให้เป็นไปตามอัตราที่กำหนดในสัญญา การดำรงสัดส่วนการถือหุ้นในบริษัทฯ ของผู้ถือหุ้นใหญ่ รวมทั้งการโอนสิทธิเรียกร้องในการรับเงินตามสัญญาเช่าการเงินตามที่กล่าวไว้ในหมายเหตุ 11

20. หนี้สินตามสัญญาเช่าการเงิน

(หน่วย: พันบาท)		
	2558	2557
หนี้สินตามสัญญาเช่าการเงิน	1,929	2,538
หัก: ดอกเบี้ยรอการตัดจำหน่าย	(365)	(599)
รวม	1,564	1,939
หัก: ส่วนที่ถึงกำหนดชำระภายในหนึ่งปี	(430)	(379)
หนี้สินตามสัญญาเช่าการเงิน - สุทธิจากส่วนที่ถึงกำหนดชำระภายในหนึ่งปี	1,134	1,560

บริษัทฯ ได้ทำสัญญาเช่าการเงินกับบริษัทลิสซิ่งเพื่อเช่ายานพาหนะใช้ในการดำเนินงานของกิจการโดยมีกำหนดการชำระค่าเช่าเป็นรายเดือน อายุของสัญญา มีระยะเวลา 5 ปี

บริษัทฯ มีภาระผูกพันที่จะต้องจ่ายค่าเช่าขั้นต่ำตามสัญญาเช่าการเงินดังนี้

(หน่วย: พันบาท)			
	2558		
	ไม่เกิน 1 ปี	1 - 5 ปี	รวม
ผลรวมของจำนวนเงินขั้นต่ำที่ต้องจ่ายทั้งสิ้นตามสัญญาเช่า	609	1,320	1,929
ดอกเบี้ยตามสัญญาเช่าการเงินรอการตัดบัญชี	(179)	(186)	(365)
มูลค่าปัจจุบันของจำนวนเงินขั้นต่ำที่ต้องจ่ายทั้งสิ้นตามสัญญาเช่า	430	1,134	1,564

(หน่วย: พันบาท)			
	2557		
	ไม่เกิน 1 ปี	1 - 5 ปี	รวม
ผลรวมของจำนวนเงินขั้นต่ำที่ต้องจ่ายทั้งสิ้นตามสัญญาเช่า	609	1,929	2,538
ดอกเบี้ยตามสัญญาเช่าการเงินรอการตัดบัญชี	(230)	(369)	(599)
มูลค่าปัจจุบันของจำนวนเงินขั้นต่ำที่ต้องจ่ายทั้งสิ้นตามสัญญาเช่า	379	1,560	1,939

21. หุ้นกู้

เมื่อวันที่ 29 เมษายน 2558 บริษัทฯ ได้ออกหุ้นกู้ชนิดระบุชื่อผู้ถือ ไม่มีหลักประกัน และไม่ด้อยสิทธิและไม่มีผู้แทนผู้ถือหุ้นกู้ จำนวนรวม 150,000 หน่วย ในราคาหน่วยละ 1,000 บาท คิดเป็นมูลค่าทั้งสิ้น 150 ล้านบาท อายุ 3 ปี อัตราดอกเบี้ยร้อยละ 5.25 ต่อปี โดยมีกำหนดชำระดอกเบี้ยทุก 3 เดือน

เมื่อวันที่ 29 กรกฎาคม 2558 บริษัทฯ ได้ออกหุ้นกู้ชนิดระบุชื่อผู้ถือ ไม่มีหลักประกัน และไม่ด้อยสิทธิและไม่มีผู้แทนผู้ถือหุ้นกู้ จำนวนรวม 200,000 หน่วย ในราคาหน่วยละ 1,000 บาท คิดเป็นมูลค่าทั้งสิ้น 200 ล้านบาท อายุ 2 ปี อัตราดอกเบี้ยร้อยละ 5.30 ต่อปี โดยมีกำหนดชำระดอกเบี้ยทุก 3 เดือน

หุ้นกู้มีข้อปฏิบัติบางประการที่บริษัทฯ ต้องปฏิบัติตาม เช่น การดำรงอัตราส่วนทางการเงิน การจ่ายปันผล และการจำหน่ายจ่ายโอนทรัพย์สิน เป็นต้น

การเปลี่ยนแปลงของบัญชีหุ้นกู้สุทธิจากค่าใช้จ่ายในการออกหุ้นกู้รอดัดบัญชีสำหรับปีสิ้นสุดวันที่ 31 ธันวาคม 2558 มีดังนี้

	(หน่วย: พันบาท)
ยอดคงเหลือ ณ วันที่ 1 มกราคม 2558	-
ออกหุ้นกู้เพิ่มระหว่างงวด	350,000
ค่าใช้จ่ายในการออกหุ้นกู้รอดัดบัญชี	(1,261)
ตัดจำหน่ายค่าใช้จ่ายในการออกหุ้นกู้รอดัดบัญชี	295
ยอดคงเหลือ ณ วันที่ 31 ธันวาคม 2558	349,034

22. สำรองผลประโยชน์ระยะยาวของพนักงาน

จำนวนเงินสำรองผลประโยชน์ระยะยาวของพนักงานซึ่งเป็นเงินชดเชยพนักงานเมื่อออกจากงานแสดงได้ดังนี้

	(หน่วย: พันบาท)	
	สำหรับปีสิ้นสุดวันที่ 31 ธันวาคม	
	2558	2557
ภาระผูกพันตามโครงการผลประโยชน์ต้นปี	3,124	2,739
ส่วนที่รับรู้ในกำไรหรือขาดทุน:		
ต้นทุนบริการในปัจจุบัน	282	265
ต้นทุนดอกเบี้ย	138	120
ส่วนที่รับรู้ในกำไรขาดทุนเบ็ดเสร็จอื่น:		
ขาดทุน (กำไร) จากการประมาณการตามหลักคณิตศาสตร์ประกันภัย		
ส่วนที่เกิดจากการเปลี่ยนแปลงข้อสมมติด้านประชากรศาสตร์	(317)	-
ส่วนที่เกิดจากการเปลี่ยนแปลงข้อสมมติทางการเงิน	414	-
ส่วนที่เกิดจากการปรับปรุงจากประสบการณ์	245	-
ภาระผูกพันตามโครงการผลประโยชน์ปลายปี	3,886	3,124

ณ วันที่ 31 ธันวาคม 2558 ระยะเวลาเฉลี่ยถ่วงน้ำหนักในการจ่ายชำระผลประโยชน์ระยะยาวของพนักงานของบริษัทฯ ประมาณ 14 ปี

สมมติฐานที่สำคัญในการประมาณการตามหลักคณิตศาสตร์ประกันภัยสรุปได้ดังนี้

	(หน่วย: ร้อยละต่อปี)	
	2558	2557
อัตราคิดลด	2.9%	4.4%
อัตราการขึ้นเงินเดือนในอนาคต	5.5%	5.5%
อัตราการเปลี่ยนแปลงในจำนวนพนักงาน (ขึ้นกับช่วงอายุ)	8.0% - 30.0%	5.0% - 20.0%

ผลกระทบของการเปลี่ยนแปลงสมมติฐานที่สำคัญต่อมูลค่าปัจจุบันของภาระผูกพันผลประโยชน์ระยะยาวของพนักงาน ณ วันที่ 31 ธันวาคม 2558 สรุปได้ดังนี้

(หน่วย: ล้านบาท)				
	อัตราเพิ่มขึ้น		อัตราลดลง	
	ร้อยละ	หนีสินเพิ่มขึ้น (ลดลง)	ร้อยละ	หนีสินเพิ่มขึ้น (ลดลง)
อัตราคิดลด	1	(0.3)	1	0.3
อัตราการขึ้นเงินเดือน	1	0.3	1	(0.3)
อัตราการเปลี่ยนแปลงในจำนวนพนักงาน	20 จากฐานเดิม	(0.2)	20 จากฐานเดิม	-

23. กู้เรือนหุ้น

23.1 ในระหว่างวันที่ 12 - 14 มีนาคม 2557 บริษัทฯ ได้เสนอขายหุ้นสามัญให้แก่ผู้ถือหุ้นสามัญและผู้ถือหุ้นบุริมสิทธิของบริษัท เอสวียโอเอ จำกัด (มหาชน) ตามสัดส่วนการถือหุ้นของผู้ถือหุ้นดังกล่าวในบริษัท เอสวียโอเอ จำกัด (มหาชน) จำนวน 33.6 ล้านหุ้น มูลค่าที่ตราไว้หุ้นละ 1 บาท ในราคาเสนอขายหุ้นละ 1.80 บาท

23.2 ในระหว่างวันที่ 17 - 19 มีนาคม 2557 บริษัทฯ ได้เสนอขายหุ้นสามัญให้แก่ประชาชน กรรมการและพนักงานของบริษัทฯ เป็นครั้งแรกจำนวน 50.4 ล้านหุ้น มูลค่าหุ้นที่ตราไว้หุ้นละ 1 บาท ในราคาเสนอขายหุ้นละ 1.80 บาท โดยบริษัทฯ ได้จัดทะเบียนเปลี่ยนแปลงทุนที่ออกจำหน่ายและชำระแล้วจากจำนวน 116 ล้านบาท (หุ้นสามัญ 116 ล้านหุ้น มูลค่าที่ตราไว้หุ้นละ 1 บาท) เป็นจำนวน 200 ล้านบาท (หุ้นสามัญ 200 ล้านหุ้น มูลค่าที่ตราไว้หุ้นละ 1 บาท) กับกระทรวงพาณิชย์แล้วเมื่อวันที่ 20 มีนาคม 2557 และตลาดหลักทรัพย์แห่งประเทศไทยได้รับหุ้นสามัญจำนวน 200 ล้านหุ้น มูลค่าที่ตราไว้หุ้นละ 1 บาท เป็นหลักทรัพย์จดทะเบียนและเริ่มทำการซื้อขายได้ตั้งแต่วันที่ 25 มีนาคม 2557 ในการออกจำหน่ายหุ้นสามัญเพิ่มทุนดังกล่าว บริษัทฯ มีค่าใช้จ่ายที่เกี่ยวข้องกับการเสนอขายหุ้นดังกล่าวเป็นจำนวน 4.5 ล้านบาท (สุทธิจากภาษีเงินได้ 1.1 ล้านบาท) ซึ่งบริษัทฯ แสดงเป็นรายการหักจากส่วนเกินมูลค่าหุ้นสามัญ

24. สำรองตามกฎหมาย

ภายใต้บทบัญญัติของมาตรา 116 แห่งพระราชบัญญัติบริษัทมหาชนจำกัด พ.ศ. 2535 บริษัทฯ ต้องจัดสรรกำไรสุทธิประจำปีส่วนหนึ่งไว้เป็นทุนสำรองไม่น้อยกว่าร้อยละ 5 ของกำไรสุทธิประจำปีหักด้วยยอดขาดทุนสะสมยกมา (ถ้ามี) จนกว่าทุนสำรองนี้จะมีจำนวนไม่น้อยกว่าร้อยละ 10 ของทุนจดทะเบียน สำรองตามกฎหมายดังกล่าวไม่สามารถนำไปจ่ายเงินปันผลได้

ในปี 2558 บริษัทฯ ได้จัดสรรสำรองตามกฎหมายเป็นจำนวนเงิน 3.5 ล้านบาท (2557: 2.4 ล้านบาท)

25. รายได้ดอกเบี้ย

	(หน่วย: พันบาท)	
	2558	2557
รายได้ดอกเบี้ยจาก		
สัญญาเงินให้กู้ยืม	35,949	20,409
การรับซื้อสิทธิเรียกร้อง	53,937	24,080
สัญญาเช่าการเงิน	20,951	27,143
สัญญาเช่าซื้อ	8,856	8,332
รวมรายได้ดอกเบี้ย	119,693	79,964

26. รายได้ค่าธรรมเนียมและบริการ

	(หน่วย: พันบาท)	
	2558	2557
รายได้ค่าธรรมเนียมและบริการจาก		
สัญญาเงินให้กู้ยืม	25,668	14,504
การรับซื้อสิทธิเรียกร้อง	21,031	8,608
สัญญาเช่าการเงิน	300	262
สัญญาเช่าซื้อ	149	183
การออกหนังสือค้ำประกัน	8,095	3,594
อื่นๆ	18	44
รวมรายได้ค่าธรรมเนียมและบริการ	55,261	27,195

27. รายได้อื่น

	(หน่วย: พันบาท)	
	2558	2557
รายได้จากการจัดหาสินค้าให้ลูกค้า	92,595	215,786
ต้นทุนการจัดหาสินค้าให้ลูกค้า	(89,408)	(209,371)
ส่วนต่างของรายได้และต้นทุน	3,187	6,415
อื่นๆ	12,774	14,498
รวมรายได้อื่น	15,961	20,913

ส่วนต่างของรายได้และต้นทุนคือการให้บริการจัดหาสินค้าให้ลูกค้า ซึ่งแสดงด้วยยอดสุทธิของรายได้จากการจัดหาสินค้าและต้นทุนของสินค้า โดยรวมไว้ในรายได้อื่นในงบกำไรขาดทุนเบ็ดเสร็จ

28. ค่าใช้จ่ายตามลักษณะ

รายการค่าใช้จ่ายตามลักษณะประกอบด้วยรายการค่าใช้จ่ายที่สำคัญดังต่อไปนี้

	2558	2557
เงินเดือนและค่าแรงและผลประโยชน์อื่นของพนักงาน	22,051	16,794
หนี้สงสัยจะสูญ	13,296	5,500
ค่าเช่าจ่ายตามสัญญาเช่าดำเนินงานและค่าบริการจ่าย	2,640	1,762
ค่าเสื่อมราคาและค่าตัดจำหน่าย	1,943	1,333

29. กำไรต่อหุ้น

กำไรต่อหุ้นขั้นพื้นฐานคำนวณโดยหารกำไรสำหรับปี (ไม่รวมกำไรขาดทุนเบ็ดเสร็จอื่น) ด้วยจำนวนถัวเฉลี่ยถ่วงน้ำหนักของหุ้นสามัญที่ออกอยู่ในระหว่างปี

30. เงินปันผล

เงินปันผล	อนุมัติโดย	เงินปันผลจ่าย	เงินปันผลจ่ายต่อหุ้น	วันที่จ่าย
เงินปันผลประจำปี 2556	ที่ประชุมสามัญผู้ถือหุ้น เมื่อวันที่ 28 เมษายน 2557	ล้านบาท	บาท	พฤษภาคม 2557
เงินปันผลประจำปี 2557	ที่ประชุมสามัญผู้ถือหุ้น เมื่อวันที่ 10 เมษายน 2558	20	0.10	
		24	0.12	เมษายน 2558

31. กองทุนสำรองเลี้ยงชีพ

บริษัทฯ และพนักงานได้ร่วมกันจัดระเบียบจัดตั้งกองทุนสำรองเลี้ยงชีพตามพระราชบัญญัติกองทุนสำรองเลี้ยงชีพ พ.ศ. 2530 ซึ่งประกอบด้วยเงินที่พนักงานจ่ายสะสมเป็นรายเดือนในอัตราร้อยละ 5 ของเงินเดือน และเงินที่บริษัทฯ จ่ายสมทบให้ในอัตราเท่ากัน กองทุนสำรองเลี้ยงชีพนี้บริหารโดยบริษัทหลักทรัพย์จัดการกองทุนไทยพาณิชย์ จำกัด และจะจ่ายให้แก่พนักงานในกรณีที่ออกจากราชการตามระเบียบว่าด้วยกองทุนดังกล่าวในระหว่างปี 2558 บริษัทฯ รับรู้เงินสมทบดังกล่าวเป็นค่าใช้จ่ายจำนวน 0.62 ล้านบาท (2557: 0.49 ล้านบาท)

32. ข้อมูลทางการเงินจำแนกตามส่วนงาน

บริษัทฯ ดำเนินธุรกิจหลักในส่วนงานดำเนินงานที่รายงานเพียงส่วนงานเดียวคือ การให้บริการทางการเงิน ในรูปของการให้สินเชื่อและการให้เช่าการเงิน การให้สินเชื่อโดยการรับซื้อสิทธิเรียกร้องที่เกิดจากการจำหน่ายสินค้าและบริการและการให้กู้ยืมเงิน และดำเนินธุรกิจนอกเขตภูมิศาสตร์เดียวคือประเทศไทย บริษัทฯ ประเมินผลการปฏิบัติงานโดยพิจารณาจากกำไรหรือขาดทุนจากการดำเนินงาน ซึ่งวัดมูลค่าโดยใช้เกณฑ์เดียวกับที่ใช้ในการวัดกำไรหรือขาดทุนจากการดำเนินงานในงบการเงิน ดังนั้น รายได้และกำไรจากการดำเนินงานตามที่แสดงในงบกำไรขาดทุนเบ็ดเสร็จ และสินทรัพย์ทั้งหมดที่แสดงในงบการเงินจึงถือเป็นการรายงานตามส่วนงานดำเนินงานและเขตภูมิศาสตร์แล้ว

ข้อมูลเกี่ยวกับลูกค้ายรายใหญ่

ในปี 2558 และ 2557 บริษัทฯ ไม่มีรายได้จากลูกค้ายรายใดที่มีมูลค่าเท่ากับหรือมากกว่าร้อยละ 10 ของรายได้ของกิจการ

33. การผูกพัน

ณ วันที่ 31 ธันวาคม 2558 และ 2557 บริษัทฯ มีภาระผูกพันนอกเหนือจากที่เปิดเผยในหมายเหตุอื่น ดังนี้

33.1 การผูกพันเกี่ยวกับสัญญาเช่าดำเนินงานและสัญญาบริการ

บริษัทฯ ได้เข้าทำสัญญาเช่าดำเนินงานที่เกี่ยวข้องกับการเช่าอาคารสำนักงานและสัญญาบริการอื่น ๆ อายุของสัญญามีระยะเวลาตั้งแต่ 1 ถึง 3 ปี

บริษัทฯ มีจำนวนเงินขั้นต่ำที่ต้องจ่ายในอนาคตทั้งสิ้นภายใต้สัญญาเช่าดำเนินงานที่บอกเลิกไม่ได้ดังนี้

	(หน่วย: ล้านบาท)	
	2558	2557
จ่ายชำระภายใน		
ภายใน 1 ปี	3.8	1.6
มากกว่า 1 ปี แต่ไม่เกิน 3 ปี	4.6	-

33.2 การค้ำประกัน

ณ วันที่ 31 ธันวาคม 2558 บริษัทฯ มีหนังสือค้ำประกันของประกันราคาซึ่งออกโดยธนาคารในนามลูกค้ายของบริษัทฯ เหลืออยู่เป็นจำนวน 37 ล้านบาท (2557: 31 ล้านบาท)

33.3 โครงการร่วมทุนสำหรับพนักงาน

ในระหว่างปี 2558 บริษัทฯ ได้มีโครงการร่วมทุนสำหรับพนักงาน (Employee Joint Investment Program: EJIP) ซึ่งเป็นหนึ่งในโครงการสวัสดิการพนักงานของบริษัทฯ ที่สนับสนุนให้พนักงานที่สมัครใจเข้าร่วมเป็นสมาชิกเก็บออมโดยการซื้อหุ้นของบริษัทฯ ซึ่งสมาชิกต้องจ่ายเงินสะสมเข้าโครงการเป็นรายเดือน และบริษัทฯ จะจ่ายเงินสมทบให้กับสมาชิกเป็นรายเดือนในจำนวนที่เท่ากัน ในอัตราร้อยละ 5 ของเงินเดือนพนักงาน แต่ไม่เกิน 100,000 บาทต่อเดือน โดยโครงการดังกล่าวมีอายุ 3 ปี ในระหว่างปี 2558 เงินที่บริษัทฯ จ่ายสมทบให้กับสมาชิกในโครงการได้แสดงไว้เป็นส่วนหนึ่งของค่าใช้จ่ายเกี่ยวกับพนักงาน

34. เครื่องมือทางการเงิน

เครื่องมือทางการเงินที่สำคัญของบริษัทฯ ตามที่นิยามอยู่ในมาตรฐานการบัญชีฉบับที่ 107 “การแสดงรายการและการเปิดเผยข้อมูลสำหรับเครื่องมือทางการเงิน” ประกอบด้วย เงินสดและรายการเทียบเท่าเงินสด ลูกหนี้การค้าและลูกหนี้อื่น ลูกหนี้ตามสัญญาเงินให้กู้ยืม ลูกหนี้จากการรับซื้อสิทธิเรียกร้อง ลูกหนี้ตามสัญญาเช่าการเงิน ลูกหนี้ตามสัญญาเช่าซื้อ เงินฝากธนาคารที่มีภาระค้ำประกัน เงินเบิกเกินบัญชีและเงินกู้ยืมระยะสั้น เจ้าหนี้การค้าและเจ้าหนี้อื่น เงินกู้ยืมระยะยาว หนี้สินตามสัญญาเช่าทางการเงิน และหุ้นกู้บริษัทฯ มีความเสี่ยงที่เกี่ยวข้องกับเครื่องมือทางการเงินดังกล่าวและมีนโยบายการบริหารความเสี่ยงดังนี้

34.1 ความเสี่ยงด้านการให้สินเชื่อ

บริษัทฯ มีความเสี่ยงด้านการให้สินเชื่อที่เกี่ยวข้องกับลูกหนี้การค้าและลูกหนี้อื่น ลูกหนี้ตามสัญญาเงินให้กู้ยืม ลูกหนี้จากการรับซื้อสิทธิเรียกร้อง ลูกหนี้ตามสัญญาเช่าการเงินและลูกหนี้ตามสัญญาเช่าซื้อ ฝ่ายบริหารควบคุมความเสี่ยงนี้โดยการกำหนดให้มีนโยบายและวิธีการในการควบคุมสินเชื่อที่เหมาะสม ดังนั้น บริษัทฯ จึงไม่คาดว่าจะได้รับความเสียหายที่เป็นสาระสำคัญจากการให้สินเชื่อ นอกจากนี้ การให้สินเชื่อของบริษัทฯ ไม่มีการกระจุกตัวเนื่องจากบริษัทฯ มีฐานของลูกค้าที่หลากหลายและมีอยู่จำนวนมากราย จำนวนเงินสูงสุดที่บริษัทฯ อาจต้องสูญเสียจากการให้สินเชื่อคือมูลค่าตามบัญชีของลูกหนี้สุทธิจากค่าเพื่อหนี้สงสัยจะสูญตามที่แสดงอยู่ในงบแสดงฐานะการเงิน

34.2 ความเสี่ยงจากการเปลี่ยนแปลงของราคาตลาด

ความเสี่ยงจากการเปลี่ยนแปลงของราคาตลาด หมายถึง ความเสี่ยงที่บริษัทฯ อาจได้รับความเสียหายอันสืบเนื่องมาจากการเปลี่ยนแปลงอัตราดอกเบี้ย อัตราแลกเปลี่ยนและราคาของหลักทรัพย์ ซึ่งส่งผลกระทบต่อฐานะการเงินของบริษัทฯ อย่างไรก็ตาม บริษัทฯ ไม่มีเงินลงทุนในหลักทรัพย์ ดังนั้น ความเสี่ยงจากการเปลี่ยนแปลงของราคาตลาดจึงมีเฉพาะความเสี่ยงด้านอัตราดอกเบี้ยและความเสี่ยงด้านอัตราแลกเปลี่ยนเท่านั้น

ความเสี่ยงด้านอัตราดอกเบี้ย

ความเสี่ยงด้านอัตราดอกเบี้ย คือความเสี่ยงที่มูลค่าของเครื่องมือทางการเงินจะเปลี่ยนไปเนื่องจากการเปลี่ยนแปลงของอัตราดอกเบี้ยในตลาด

ณ วันที่ 31 ธันวาคม 2558 และ 2557 สินทรัพย์และหนี้สินทางการเงินที่สำคัญสามารถจัดตามประเภทอัตราดอกเบี้ย และสำหรับสินทรัพย์และหนี้สินทางการเงินที่มีอัตราดอกเบี้ยคงที่สามารถแยกตามวันที่ครบกำหนด หรือวันที่มีการกำหนดอัตราดอกเบี้ยใหม่ (หากวันที่มีการกำหนดอัตราดอกเบี้ยใหม่ถึงก่อน) ได้ดังนี้

(หน่วย: ล้านบาท)

	2558					
	อัตราดอกเบี้ยคงที่		อัตราดอกเบี้ยปรับขึ้นลงตามราคาตลาด	ไม่มีดอกเบี้ย	รวม	อัตราดอกเบี้ย
	ภายใน 1 ปี	มากกว่า 1 ถึง 5 ปี				
สินทรัพย์ทางการเงิน						
เงินสดและรายการเทียบเท่าเงินสด	-	-	71	-	71	0.4
ลูกหนี้การค้าและลูกหนี้อื่น	-	-	-	24	24	-
ลูกหนี้ตามสัญญาเงินให้กู้ยืม	202	-	-	-	202	15
ลูกหนี้จากการรับซื้อสิทธิเรียกร้อง	518	-	-	-	518	15
ลูกหนี้ตามสัญญาเช่าการเงิน	113	57	-	-	170	6.8 - 7.8
ลูกหนี้ตามสัญญาเช่าซื้อ	72	45	-	-	117	5.9 - 8.0
เงินฝากธนาคารที่มีภาระค้ำประกัน	-	32	11	-	43	0.4
หนี้สินทางการเงิน						
เงินเบิกเกินบัญชีและเงินกู้ยืมระยะสั้นจากสถาบันการเงิน	250	-	63	-	313	4.2 - 5.0, MOR, MLR
เจ้าหนี้การค้าและเจ้าหนี้อื่น	-	-	-	1	1	-
เงินกู้ยืมระยะยาว	-	-	10	-	10	MLR, MLR - 0.75
หนี้สินตามสัญญาเช่าการเงิน	-	2	-	-	2	14.2
หุ้นกู้	-	349	-	-	349	5.3

(หน่วย: ล้านบาท)

	2557					อัตราดอกเบี้ย
	อัตราดอกเบี้ยคงที่		อัตราดอกเบี้ย ปรับขึ้นลงตาม ราคาตลาด	ไม่มี ดอกเบี้ย	รวม	
	ภายใน 1 ปี	มากกว่า 1 ถึง 5 ปี				
สินทรัพย์ทางการเงิน						
เงินสดและรายการเทียบเท่าเงินสด	-	-	10	-	10	0.5
ลูกหนี้การค้าและลูกหนี้อื่น	-	-	-	52	52	-
ลูกหนี้ตามสัญญาเงินให้กู้ยืม	187	15	-	-	202	15
ลูกหนี้จากการรับซื้อสิทธิเรียกร้อง	254	1	-	-	255	14.5 - 15
ลูกหนี้ตามสัญญาเช่าการเงิน	145	88	-	-	233	6.8 - 7.8
ลูกหนี้ตามสัญญาเช่าซื้อ	51	21	-	-	72	6.8 - 7.8
เงินฝากธนาคารที่มีภาระค้ำประกัน	-	14	2	-	16	0.5 - 1.75
หนี้สินทางการเงิน						
เงินเบิกเกินบัญชีและเงินกู้ยืม ระยะสั้นจากสถาบันการเงิน	-	-	366	-	366	5.2 - 5.6, MOR, MLR
เจ้าหนี้การค้าและเจ้าหนี้อื่น	-	-	-	8	8	-
เงินกู้ยืมระยะยาว	-	-	33	-	33	MLR, MLR-0.75
หนี้สินตามสัญญาเช่าการเงิน	-	2	-	-	2	14.2

ความเสี่ยงจากอัตราแลกเปลี่ยน

บริษัทฯ มีความเสี่ยงจากอัตราแลกเปลี่ยนที่สำคัญอันเกี่ยวเนื่องกับการเข้าทำธุรกรรมค้ำประกันการซื้อสินค้าเป็นเงินตราต่างประเทศ บริษัทฯ จึงได้ตกลงทำสัญญาซื้อเงินตราต่างประเทศล่วงหน้า เพื่อใช้เป็นเครื่องมือบริหารความเสี่ยง

ณ วันที่ 31 ธันวาคม 2558 บริษัทฯ มีสัญญาซื้อเงินเหรียญสหรัฐอเมริกาล่วงหน้าจำนวน 1.08 ล้านดอลลาร์สหรัฐฯ ในอัตรา 35.94 - 36.20 บาทต่อเหรียญสหรัฐฯ ซึ่งจะครบกำหนดในเดือนมกราคม - กุมภาพันธ์ 2559 ซึ่งกำไรจากสัญญาอัตราแลกเปลี่ยนจำนวน 0.06 ล้านบาท ได้รับรู้ในงบการเงินแล้ว

34.3 การวัดมูลค่ายุติธรรม

ณ วันที่ 31 ธันวาคม 2558 และ 2557 บริษัทฯ ไม่มีสินทรัพย์หรือหนี้สินที่วัดมูลค่าด้วยมูลค่ายุติธรรม แต่มีสินทรัพย์และหนี้สินที่วัดมูลค่าด้วยราคาทุนแต่ต้องเปิดเผยมูลค่ายุติธรรมโดยแยกแสดงตามลำดับชั้นของมูลค่ายุติธรรม ได้ดังนี้

(หน่วย: ล้านบาท)

	31 ธันวาคม 2558				
	มูลค่าตามบัญชี	มูลค่ายุติธรรม			
		ระดับ 1	ระดับ 2	ระดับ 3	รวม
สินทรัพย์ทางการเงินที่เปิดเผยมูลค่ายุติธรรม					
เงินสดและรายการเทียบเท่าเงินสด	71	-	71	-	71
ลูกหนี้การค้าและลูกหนี้อื่น	24	-	24	-	24
ลูกหนี้ตามสัญญาเงินให้กู้ยืม	202	-	202	-	202
ลูกหนี้จากการรับซื้อสิทธิเรียกร้อง	518	-	518	-	518
ลูกหนี้ตามสัญญาเช่าการเงิน	170	-	-	164	164
ลูกหนี้ตามสัญญาเช่าซื้อ	117	-	-	118	118
เงินฝากธนาคารที่มีภาระค้ำประกัน	43	-	43	-	43
หนี้สินทางการเงินที่เปิดเผยมูลค่ายุติธรรม					
เงินเบิกเกินบัญชีและเงินกู้ยืมระยะสั้นจากสถาบันการเงิน	313	-	313	-	313
เจ้าหนี้การค้าและเจ้าหนี้อื่น	1	-	1	-	1
เงินกู้ยืมระยะยาว	10	-	10	-	10
หนี้สินตามสัญญาเช่าการเงิน	2	-	2	-	2
หุ้นกู้	349	-	351	-	351

การจัดลำดับชั้นของมูลค่ายุติธรรมของสินทรัพย์และหนี้สินทางการเงิน ณ วันที่ 31 ธันวาคม 2558 เป็นไปตามที่กำหนดในหมายเหตุประกอบงบการเงินข้อ 4.14

ณ วันที่ 31 ธันวาคม 2557 ราคาตามบัญชีของสินทรัพย์และหนี้สินทางการเงินไม่แตกต่างจากมูลค่ายุติธรรมอย่างเป็นสาระสำคัญ

บริษัทฯ มีการประมาณการมูลค่ายุติธรรมของเครื่องมือทางการเงินตามหลักเกณฑ์ดังนี้

- ก) สินทรัพย์และหนี้สินทางการเงินที่จะครบกำหนดในระยะเวลาอันสั้น ได้แก่ เงินสดและรายการเทียบเท่าเงินสด ลูกหนี้การค้าและลูกหนี้อื่น เจ้าหนี้การค้าและเจ้าหนี้อื่น เงินเบิกเกินบัญชีและเงินกู้ยืมระยะสั้น เงินฝากธนาคารที่มีภาระค้ำประกันแสดงมูลค่ายุติธรรมโดยประมาณตามมูลค่าตามบัญชีที่แสดงในงบแสดงฐานะการเงิน
- ข) มูลค่ายุติธรรมของลูกหนี้ตามสัญญาเงินให้กู้ยืม ลูกหนี้ตามสัญญารับซื้อสิทธิเรียกร้อง ลูกหนี้ตามสัญญาเช่าการเงิน และลูกหนี้ตามสัญญาเช่าซื้อประมาณตามมูลค่าปัจจุบันของกระแสเงินสดคิดลดด้วยอัตราดอกเบี้ยตลาดปัจจุบันของเงินให้กู้ยืมประเภทเดียวกัน
- ค) เงินกู้ยืมระยะยาวจ่ายดอกเบี้ยในอัตราใกล้เคียงกับอัตราดอกเบี้ยในตลาด จึงแสดงมูลค่ายุติธรรมโดยประมาณตามมูลค่าตามบัญชีที่แสดงในงบแสดงฐานะการเงิน
- ง) มูลค่ายุติธรรมของหุ้นกู้และหนี้สินตามสัญญาเช่าการเงินประมาณจากมูลค่าปัจจุบันของกระแสเงินสดจ่ายในอนาคตคิดลดด้วยอัตราดอกเบี้ยโดยประมาณในตลาดปัจจุบันสำหรับเงินกู้ยืมที่มีเงื่อนไขใกล้เคียงกัน

35. การบริหารจัดการทุน

วัตถุประสงค์ในการบริหารจัดการทุนที่สำคัญของบริษัทฯ คือการจัดให้มีโครงสร้างทุนที่เหมาะสมเพื่อสนับสนุนการดำเนินธุรกิจของบริษัทฯ และเสริมสร้างมูลค่าการถือหุ้นให้กับผู้ถือหุ้น โดย ณ วันที่ 31 ธันวาคม 2558 บริษัทฯ มีอัตราส่วนหนี้สินต่อทุนเท่ากับ 1.85:1 (2557: 1.36:1)

36. เหตุการณ์ภายหลังรอบระยะเวลารายงาน

เมื่อวันที่ 11 กุมภาพันธ์ 2559 ที่ประชุมคณะกรรมการบริษัทฯ ได้มีมติให้เสนอต่อที่ประชุมสามัญผู้ถือหุ้นประจำปีของบริษัทฯ เพื่อพิจารณาอนุมัติจ่ายเงินปันผลจากกำไรสุทธิสำหรับปี 2558 ให้กับผู้ถือหุ้นของบริษัทฯ เป็นเงินสดในอัตราหุ้นละ 0.18 บาท

37. การอนุมัติงบการเงิน

งบการเงินนี้ได้รับอนุมัติให้ออกโดยคณะกรรมการบริษัทฯ เมื่อวันที่ 11 กุมภาพันธ์ 2559

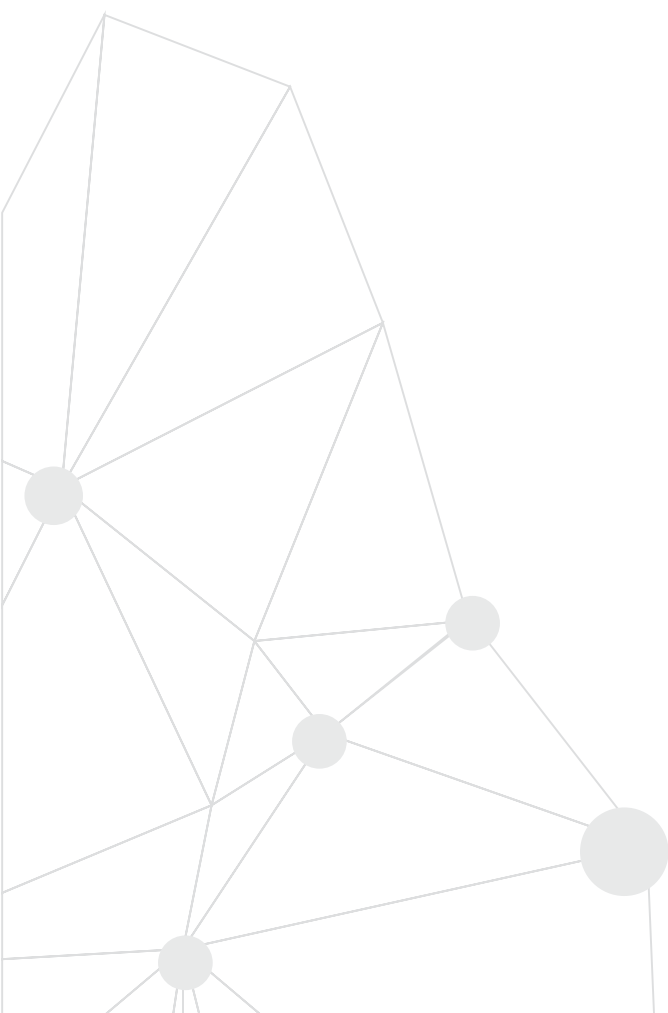

ชื่อบริษัท	บริษัท ลีช อิท จำกัด (มหาชน)
ที่ตั้งสำนักงานใหญ่	900/17 ถนนพระราม 3 แขวงบางโพงพาง เขตยานนาวา กรุงเทพฯ 10120
ลักษณะการประกอบธุรกิจ	ประกอบธุรกิจให้บริการสินเชื่อสัญญาเช่าทางการเงิน (Leasing) สัญญาเช่าซื้อ (Hire Purchase) และสินเชื่อการรับโอนสิทธิเรียกร้อง (Factoring) รวมทั้งมีบริการทางการเงินเสริมอื่นๆ เช่น สินเชื่อเพื่อการจัดหาหนังสือค้ำประกันของ (Bid Bond) สินเชื่อเพื่อสนับสนุนโครงการ (Project Backup Financing) บริการจัดหาสินค้า (Trade Finance) และบริการสินเชื่อเพื่อเปิด L/C (Letter of Credit)
เลขทะเบียนบริษัท	0107556000353
โทรศัพท์	0-2686-3200-4
โทรสาร	0-2686-3228, 0-2682-6089
เว็บไซต์	www.leaseit.co.th

บุคคลอ้างอิง

นายทะเบียนหลักทรัพย์	บริษัท ศูนย์รับฝากหลักทรัพย์ (ประเทศไทย) จำกัด เลขที่ 93 อาคารตลาดหลักทรัพย์แห่งประเทศไทย ถนนรัชดาภิเษก แขวงดินแดง เขตดินแดง กรุงเทพมหานคร 10400 โทรศัพท์ 66(0)-2009-9726 โทรสาร 66(0)-2009-9807-8 หรือ TSD Call Center 66(0)-2009-9999	
ผู้สอบบัญชี	นางสาวสมใจ คุณปสุต	ผู้สอบบัญชีรับอนุญาตเลขที่ 4499
	นางสาวรัตนา จาละ	ผู้สอบบัญชีรับอนุญาตเลขที่ 3734
	นางสาวรัชดา ยงสวัสดิ์วานิชย์	ผู้สอบบัญชีรับอนุญาตเลขที่ 4951
	บริษัท สำนักงาน อีวาย จำกัด อาคารเลครัชดา ชั้น 33 เลขที่ 193/136-137 ถนนรัชดาภิเษก แขวงคลองเตย เขตคลองเตย กรุงเทพมหานคร 10110 โทรศัพท์ 66(0)-2264-0777 โทรสาร 66(0)-2264-0789-90	



SME **ลีส อิท**
โตเร็วกับ

ฉีกกรอบสินเชื่อ SME
อนุมัติเร็ว
วงเงินสูง
ไม่ใช่หลักทรัพย์ค้ำประกัน

LEASE IT

True Financial Partner

บริษัท ลีส อิท จำกัด (มหาชน)
โทรศัพท์ 02 686 3201
โทรสาร 02 686 3228
www.leaseit.co.th