

10 YEARS

LIT

Grow Together



Continuous Growth of Net Profit

วิสัยทัศน์ Vision

มุ่งมั่นที่จะเป็นแหล่งเงินทุนแนวหน้าที่ไม่ใช่สถาบันการเงิน (Non Bank) ที่มีการพัฒนาผลิตภัณฑ์ทางการเงินอย่างต่อเนื่อง ให้มีความแตกต่างเพื่อตอบสนองความต้องการ (Needs) ที่หลากหลายของลูกค้า/คู่ค้า โดยเฉพาะอย่างยิ่งให้ครอบคลุม ตลอดสายวงจรการทำธุรกิจ (Full Range Services) และตลอดสายประเภทผลิตภัณฑ์ (Full Range Products)

เป็นแหล่งเงินทุนทางเลือกนอกภาคสถาบันการเงิน (Non Bank) ที่สามารถสร้างโอกาสให้แก่ผู้ประกอบการขนาดกลาง และขนาดย่อม (SMEs) ให้สามารถเข้าถึงแหล่งเงินทุน ในการประกอบธุรกิจ จนนำไปสู่การยกระดับความสัมพันธ์ ระหว่างกันในระดับคู่ค้า (True Financial Partner)

พันธกิจ Mission

ข้อมูลทั่วไปของบริษัท General Information

บริษัท ลีซ อิท จำกัด (มหาชน) Lease IT Public Company Limited

ด้วยความเข้าใจผู้ประกอบการธุรกิจขนาดกลางและขนาดย่อมที่มีข้อจำกัดในการเข้าถึงแหล่งเงินทุน ลีซ อิท จึงมุ่งมั่นในการทำธุรกิจโดยมีวัตถุประสงค์ให้ ลูกค้า คู่ค้า พบอิสรภาพทางการเงิน ไม่ถูกยึดติดกับรูปแบบสินเชื่อแบบเดิม ๆ ที่จะเป็นอุปสรรคขัดขวางการแข่งขันทางธุรกิจ ของผู้ประกอบการขนาดกลางและขนาดย่อม (SMEs) ด้วยการพัฒนาผลิตภัณฑ์ที่มีความหลากหลาย สามารถตอบสนองความต้องการของลูกค้าแบบครบวงจร (Total Financial Solution) ไม่ว่าจะเป็น สินเชื่อเพื่อการจัดหาหนังสือค้ำประกันของ (Bid Bond) สินเชื่อเพื่อเปิดเลตเตอร์ออฟเครดิต (L/C) สินเชื่อเพื่อสนับสนุนโครงการ (Project Backup Financing) การให้สินเชื่อสัญญาเช่าทางการเงิน หรือลีสซิ่ง (Leasing) การให้สินเชื่อสัญญาเช่าซื้อ (Hire Purchase) สินเชื่อการรับโอนสิทธิเรียกร้อง หรือแฟคตอริง (Factoring) และโครงการเพิ่มเงินทุนหมุนเวียนคู่ค้า (Supplier Finance)

“Lease IT” ออกเสียงเป็น “ลีซ อิท” ไม่ใช่ “ลีซ ไอที”

ลีซ อิท ประกอบธุรกิจให้สินเชื่อโดยไม่ตีกรอบแคบเฉพาะสินเชื่อกลุ่มธุรกิจหรือสินค้าทางด้าน เทคโนโลยีสารสนเทศ (IT) เท่านั้น แต่บริษัทสามารถทำธุรกิจในวงกว้างนอกภาคธุรกิจ IT ด้วย โดยสามารถเข้าไปสนับสนุนทุกอุตสาหกรรมตามที่ลูกค้าต้องการ

True Financial Partner

ด้วยความเชี่ยวชาญของทีมงาน ลีซ อิท ที่พร้อมให้บริการที่รวดเร็ว คล่องตัว และจริงใจ ภายใต้แนวคิด “เติบโตไปด้วยกัน” (Grow Together) เราพร้อมที่จะเติบโตไปพร้อมกับลูกค้า หากท่านต้องการเพิ่มขีดความสามารถธุรกิจของท่านเอง เราพร้อมที่จะก้าวไปพร้อมกับท่าน ด้วยบริการทางการเงินที่หลากหลายรูปแบบที่ท่านต้องการ ภายใต้คอนเซ็ปต์

“True Financial Partner”

ลีช อีท

ฉีกกรอบสินเชื่ SMEs
อนุมัติเร็ว วงเงินสูง
ไม่ใช่หลักทรัพย์ค้ำประกัน

ลีช อีท มีผลิตภัณฑ์ทางการเงินครบวงจร ที่ออกแบบมาโดยเฉพาะ เพื่อสนับสนุนผู้ประกอบการธุรกิจขนาดกลางและขนาดย่อม (SMEs) ให้เข้าถึงแหล่งเงินทุน และมีสภาพคล่องทางการเงิน ในทุกขั้นตอนการทำงานตั้งแต่เริ่มต้น จนถึงจบโครงการ

Letter of Credit (L/C)

สินเชื่อเพื่อเปิดเลตเตอร์ออฟเครดิต (L/C)

เป็นเครื่องมือทางการเงินที่ใช้ในการชำระค่าสินค้าระหว่างประเทศ สำหรับลูกค้าผู้ประกอบการขนาดกลางและขนาดย่อม (SMEs) ที่ต้องการนำเข้าหรือสั่งซื้อสินค้าจากต่างประเทศ นอกจากนี้ลูกค้าที่เปิด L/C ยังสามารถใช้บริการสินเชื่อ Project Backup Finance เพื่อชำระค่าสินค้าได้อีกด้วย



Leasing & Hire Purchase

สินเชื่อลีสซิ่งและสินเชื่อเช่าซื้อ

สินเชื่อในรูปแบบของสัญญาเช่าทางการเงิน และสัญญาเช่าซื้อ เพื่อสนับสนุนผู้ประกอบการที่ต้องการนำสินค้า เช่น ซอฟต์แวร์ อุปกรณ์ไอที เครื่องใช้ไฟฟ้า อุปกรณ์การเรียนการสอน เครื่องจักร ยานพาหนะ หรือเครื่องมืออุปกรณ์ต่างๆ ที่ใช้ในธุรกิจ ไปให้หน่วยงานราชการ รัฐวิสาหกิจ สถาบันการศึกษา หรือบริษัทเอกชนขนาดใหญ่เช่าต่อ



Supplier Finance

โครงการเพิ่มเงินทุนหมุนเวียนลูกค้า

เป็นการสร้างเสริมความแข็งแกร่งให้กับลูกค้า (Supplier) ของบริษัทที่เข้าร่วมโครงการ ให้มีสภาพคล่องทางการเงินเพิ่มขึ้น มีเงินทุนหมุนเวียนอย่างเพียงพอในการต่อยอดธุรกิจ ลูกค้าของบริษัทที่เข้าร่วมโครงการ จะได้รับชำระเงินค่าสินค้าทันที โดยภายหลังจากการส่งสินค้า และวางบิล โดยไม่ต้องรอให้ครบรอบเครดิตเทอม

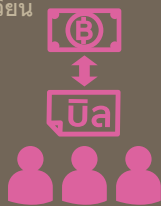

Bid Bond

สินเชื่อเพื่อค้ำประกันของประมูล

ลีช อีท พร้อมให้บริการสินเชื่อเพื่อการจัดหาหนังสือค้ำประกันการยื่นซองประมูลราคา สำหรับลูกค้าที่ต้องการเข้าร่วมประมูลงานในหน่วยงานราชการ หน่วยงานรัฐวิสาหกิจ โดยให้สินเชื่อตามมูลค่าหลักประกันของ เพื่อร่วมสร้างความเป็นไปได้ให้กับโครงการเป้าหมายของคุณ



Trade & Project Backup Finance

สินเชื่อเพื่อจัดหาสินค้าหรือสนับสนุนเงินทุน

ให้ ลีช อีท เพิ่มโอกาสทางความสำเร็จให้ธุรกิจของคุณ ด้วยบริการจัดหาสินค้าให้ผู้ประกอบการที่ขาดเงินทุน หรือ สนับสนุนเงินทุนเพื่อใช้ในการดำเนินโครงการ เพื่อทำการส่งมอบต่อให้กับหน่วยงานราชการ หน่วยงานรัฐวิสาหกิจ หรือหน่วยงานเอกชนขนาดใหญ่

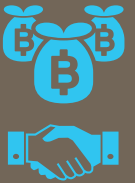

Factoring

บริการรับซื้อลูกหนี้การค้า

บริการสินเชื่อการรับโอนสิทธิเรียกร้อง หรือบริการรับซื้อลูกหนี้การค้า โดยรับซื้อสูงสุดถึง 95% ของมูลค่าเอกสาร เป็นสินเชื่อระยะสั้น ที่จะช่วยเสริมสภาพคล่องทางการเงิน เพิ่มเงินทุนหมุนเวียนให้ธุรกิจของคุณ โดยใช้เอกสารประกอบการรับซื้อลูกหนี้การค้า เช่น ใบแจ้งหนี้ ใบวางบิล ใบรับวางบิล ใบสั่งซื้อหรือสัญญา และ เอกสารใบตรวจรับงาน เป็นต้น



คณะกรรมการ



นายเจียรชัย ศรีวิจิตร
รองประธานกรรมการ

นางดวงพร สุจริตานุกิตต์
ประธานกรรมการ
กรรมการอิสระ
และกรรมการตรวจสอบ

นายประกอบ วิเศษฐ์กิจการ
กรรมการอิสระ
และประธานกรรมการตรวจสอบ

พลตำรวจเอก เจตน์ มงคลหัตถิ
กรรมการอิสระ
และกรรมการตรวจสอบ



นายสุทัศน์ ชันเจริญสุข
กรรมการอิสระ
และกรรมการตรวจสอบ

นายสมพล เอกธีรจิตต์
กรรมการ และกรรมการผู้จัดการ

รศ.ดร.สุดา สุวรรณภิรมย์
กรรมการอิสระ
และกรรมการตรวจสอบ

นางสาวสิตาพัชร นิโรจน์ธนรัฐ
กรรมการ และผู้ช่วยกรรมการผู้จัดการ
ฝ่ายสนับสนุน

สารจาก ประธานกรรมการ

ท่ามกลางการสูญเสียครั้งใหญ่หลวงของประชาชนชาวไทยต่อการเสด็จสวรรคตของพระบาทสมเด็จพระปรมินทรมหาภูมิพลอดุลยเดช มหาจักรีบรมราชูปถัมภ์ จักรีนฤพดินทรสยามมินทราธิราช บรมนาถบพิตร ข้าพระพุทธเจ้า บริษัท ลีซ อิท จำกัด (มหาชน) ด้วยสำนึกในพระมหากรุณาธิคุณเป็นล้นพ้นอันหาที่สุดมิได้ บริษัทฯ ขอน้อมถวายความอาลัยและตั้งปณิธานดำเนินธุรกิจเพื่อพัฒนาเศรษฐกิจและสังคมต่อไป

ด้วยประสบการณ์กว่า 1 ทศวรรษ ในการดำเนินธุรกิจให้บริการสินเชื่อ บริษัท ลีซ อิท จำกัด (มหาชน) ประกอบธุรกิจให้บริการสินเชื่อแก่ลูกค้าผู้ประกอบการขนาดกลางและขนาดย่อม (SMEs) โดยเสนอบริการทางการเงิน อันได้แก่ สินเชื่อสัญญาเช่าซื้อทางการเงิน (Leasing) สินเชื่อสัญญาเช่าซื้อ (Hire Purchase) สินเชื่อสัญญาการรับโอนสิทธิเรียกร้อง (Factoring) สินเชื่อเพื่อสนับสนุนโครงการ (Project Backup Financing) และบริการทางการเงินอื่น ๆ โดยธุรกิจของบริษัทมีการเจริญเติบโตอย่างต่อเนื่องมาโดยตลอด นับตั้งแต่เริ่มดำเนินธุรกิจในปี 2549 จนกระทั่งปี 2557 บริษัทฯ ได้เข้าจดทะเบียนในตลาดหลักทรัพย์เอ็ม เอ ไอ (mai) และเสนอขายหุ้นสามัญเพิ่มทุนเป็นครั้งแรก และเป็นระยะเวลากว่า 10 ปีที่บริษัทได้รับความไว้วางใจตอบรับอย่างดีจากนักลงทุน ลูกค้า และคู่ค้า ซึ่งนับเป็นก้าวสำคัญอีกก้าวหนึ่งของบริษัทในการที่จะเติบโตไปข้างหน้าอย่างมั่นคง บริษัทฯ จึงไม่หยุดนิ่งที่จะพัฒนาและนำเสนอผลิตภัณฑ์ทางการเงินต่าง ๆ ให้มีความหลากหลายสามารถตอบสนองต่อความต้องการของลูกค้าและคู่ค้าทางธุรกิจ ตลอดจนการขยายฐานลูกค้ากลุ่มเอสเอ็มอี (SMEs) เพิ่มมากขึ้น อีกทั้งสามารถต่อยอดลูกค้าฐานเดิมเพื่อเพิ่มการใช้บริการในผลิตภัณฑ์ต่าง ๆ มากขึ้น

ปี 2559 ที่ผ่านมานับว่าเป็นปีที่ท้าทายกับบริษัทฯ เนื่องด้วยภาวะการชะลอตัวของเศรษฐกิจในประเทศ บริษัทฯ ก็ยังสามารถเติบโตได้อย่างต่อเนื่อง อีกทั้งบริษัทฯ ยังสามารถบริหารจัดการความเสี่ยงในทุกรูปแบบอย่างมีประสิทธิภาพ ด้วยความมุ่งมั่นของบริษัทฯ ในการสร้างสรรค์ผลิตภัณฑ์ทางการเงินใหม่ ๆ เพื่อตอบสนองความต้องการของลูกค้าอย่างต่อเนื่อง และสร้างความเติบโตให้กับองค์กรอย่างมั่นคง ส่งผลให้ผลประกอบการของบริษัทฯ ในปี 2559 เติบโตถึงร้อยละ 43 เมื่อเทียบกับรอบปีที่ผ่านมา

บริษัทฯ ให้ความสำคัญในการดำเนินธุรกิจบนพื้นฐานการกำกับดูแลกิจการที่ดี เพื่อรักษาประโยชน์สูงสุดแก่ผู้มีส่วนได้เสียทุกฝ่าย และได้ประกาศบังคับใช้นโยบายการต่อต้านทุจริตคอร์รัปชันตั้งแต่ปี 2558 ควบคู่ไปกับการติดตามและประเมินผลการปฏิบัติตามนโยบายที่ได้กำหนดไว้ นอกจากนี้ บริษัทฯ ยังได้กำหนดทิศทางด้านความรับผิดชอบต่อสังคมไว้อย่างชัดเจน โดยในปี 2559 บริษัทฯ ได้จัดโครงการ “ริเริ่มคือพ่อ สานต่อคือเรา” เพื่อสานต่อโครงการพระราชดำริ ณ ศูนย์ธรรมชาติและสัตว์ป่าเขาน้ำพุ อ.ศรีสวัสดิ์ จ.กาญจนบุรี ด้วยการปลูกป่าและสร้างฝายชะลอน้ำ เพื่อช่วยฟื้นฟูปะบบนิเวศของป่าให้กลับมาอุดมสมบูรณ์และสร้างจิตสำนึกให้พนักงานตระหนักถึงความสำคัญของทรัพยากรธรรมชาติด้วยการใช้ทรัพยากรอย่างคุ้มค่า เพื่อที่จะให้บริษัทฯ ร่วมเป็นส่วนหนึ่งในการดูแลและพัฒนาสังคมที่ดีตลอดไป

ในนามของคณะกรรมการบริษัทฯ ขอขอบพระคุณท่านผู้ถือหุ้น นักลงทุน ลูกค้า และคู่ค้าผู้มีอุปการคุณ พันธมิตรทางธุรกิจทั้งภาครัฐและเอกชน สถาบันการเงิน ผู้บริหารและพนักงานทุกคนที่ให้การสนับสนุนการดำเนินงานของบริษัทฯ ด้วยดีมาโดยตลอด



นางดวงพร สุจริตานูวัต
ประธานกรรมการ
บริษัท ลีซ อิท จำกัด (มหาชน)



คณะผู้บริหาร



นางรุ่งนภา โอภาศ
ผู้ช่วยกรรมการผู้จัดการ
ฝ่ายปฏิบัติการ



นายสมพล เอกธีรจิตต์
กรรมการผู้จัดการ



นางสาวลิตาพัชร์ นิโรจน์ธนรัฐ
ผู้ช่วยกรรมการผู้จัดการ
ฝ่ายสนับสนุน



นายธีรวัฒน์ ขำเมือง
ผู้ช่วยกรรมการผู้จัดการ
ฝ่ายขายและการตลาด



นางสาวปิยนันท์ มงคล
ผู้ช่วยผู้จัดการ
แผนกเครดิต



นางชลธิชา ศุภลักษณ์เมธา
ผู้ช่วยผู้จัดการ
แผนกบัญชีและการเงิน



นางสาวประภาพรณ รักธรรม
ผู้ช่วยผู้จัดการ
แผนกจัดการทั่วไป





สาร คณະผู้บริหาร

ผมและคณะผู้บริหาร เรามีความมุ่งมั่นในการก้าวเป็นผู้นำด้านกิจการผู้ให้สินเชื่อทางธุรกิจประเภท Non bank ที่มีคุณภาพ เพื่อตอบสนองต่อความคาดหวังของลูกค้า และเพื่อให้ผลตอบแทนที่ดีกับผู้ถือหุ้น ตลอดจนสร้างความมั่นคงและมั่นคงให้แก่พนักงานของบริษัทฯ จบจนวันนี้บริษัทฯ เดินทางมาจนครบระยะเวลา 10 ปี ในวันที่ 25 สิงหาคม 2559 บริษัทฯ สามารถทำกำไรเติบโตขึ้นอย่างต่อเนื่อง (จากกราฟ) จบจนในปีนี้ ปี 2559 บริษัทฯ สามารถทำกำไรได้ถึง 100 ล้านบาท และเกือบครบ 3 ปีนับจากที่บริษัทฯ เข้าจดทะเบียนในตลาดหลักทรัพย์ฯ บริษัทฯ ได้สามารถส่งผ่านพันธสัญญาแก่ผู้ถือหุ้นที่จะเติบโตไม่น้อยกว่าร้อยละ 30 ทั้งในเชิงของขนาดสินเชื่อคงค้าง (Portfolio) รายได้ และกำไรสุทธิ และที่สำคัญบริษัทฯ สามารถทำกำไรได้สูงสุด (New High) ในทุก ๆ ไตรมาส นับตั้งแต่ปี 2558 เป็นต้นมา

สำหรับปี 2559 บริษัทฯ สามารถสร้างรายได้รวมถึง 287 ล้านบาท เพิ่มขึ้นถึง 50% เมื่อเทียบกับรายได้รวมในปี 2558 และมีกำไรสุทธิ 100 ล้านบาท คิดเป็นกำไรต่อหุ้น 0.50 บาท โดยมีรายได้หลักมาจากการให้สินเชื่อรับซื้อสิทธิเรียกร้อง (Factoring) ซึ่งเป็นสินเชื่อมีความเสี่ยงน้อย และนำไปสู่การเรียนรู้ของบริษัทฯ กับลูกค้าแต่ละราย เพื่อนำไปสู่การเสนอสินเชื่อให้กู้ยืม (Project Backup Finance) และสินเชื่อเพื่อออกหนังสือค้ำประกันของ (Bid Bond) ซึ่งสามารถทำรายได้ให้กับบริษัทฯ ได้สูงขึ้น นอกจากนี้ บริษัทฯ ยังคงมุ่งเน้นนโยบายการป้องกันความเสี่ยงของบริษัทฯ อย่างเคร่งครัด ทั้งในด้านการพิจารณาให้สินเชื่อแก่ลูกค้า ตลอดจนการบริหารความเสี่ยงทางการเงิน ทั้งนี้เพื่อให้บริษัทฯ สามารถเติบโตได้อย่างยั่งยืน

ในปี 2560 นี้ บริษัทฯ มีแผนกลยุทธ์ต่าง ๆ ในการขยายฐานลูกค้า ตลอดจนการปรับปรุงพัฒนาการบริการของบริษัทฯ ให้มีประสิทธิภาพสูงสุด ให้ลูกค้าสามารถเข้าถึงบริการของบริษัทฯ ได้มากยิ่งขึ้น ตลอดจนพัฒนาระบบสารสนเทศของบริษัทฯ ให้ทันต่อการเติบโตทางด้านเทคโนโลยีของโลกในปัจจุบัน บริษัทฯ เชื่อมั่นว่าจะเป็นปีที่บริษัทฯ มีการเติบโตอย่างต่อเนื่องในสถานะเศรษฐกิจในปัจจุบัน ทั้งนี้ พนักงาน และคณะผู้บริหารทุกคนจะทุ่มเทความรู้ ความสามารถอย่างเต็มกำลัง เพื่อให้ลิซ อิท เป็นผู้นำด้านธุรกิจการให้สินเชื่อประเภท Non bank ที่มั่นคงและยั่งยืนที่สุด และมุ่งตอบแทนผู้สังคม อันจะนำมาเพื่อการพัฒนาอย่างยั่งยืน



นายสมพล เอกธีรจิตต์
กรรมการผู้จัดการ



ข้อมูลกราฟ

รายได้รวมและกำไรสุทธิ

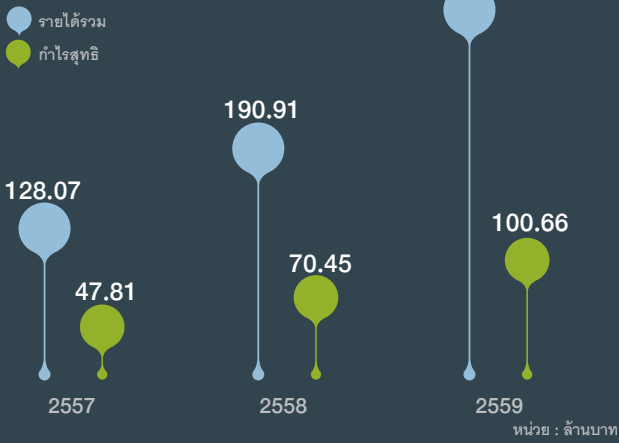

อัตรากำไรสุทธิและอัตราผลตอบแทนต่อผู้ถือหุ้น

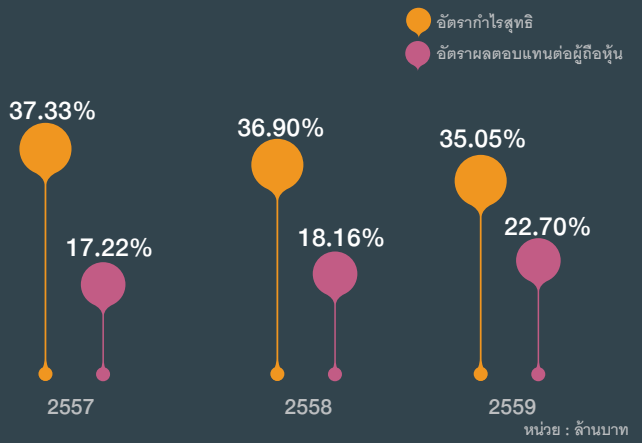

โครงสร้างรายได้ตามประเภทผลิตภัณฑ์

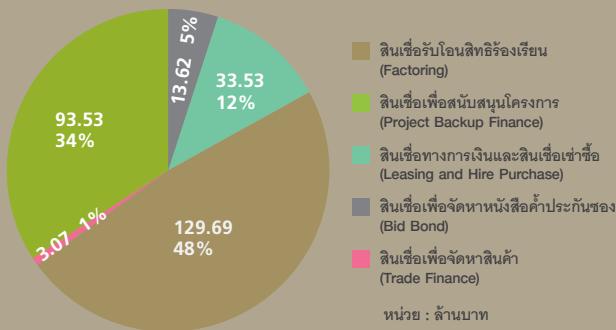

โครงสร้างรายได้

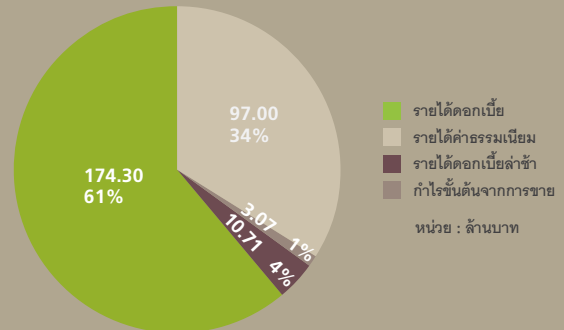

แสดงการปล่อยสินเชื่อและลูกหนี้คงค้าง ณ สิ้นปี

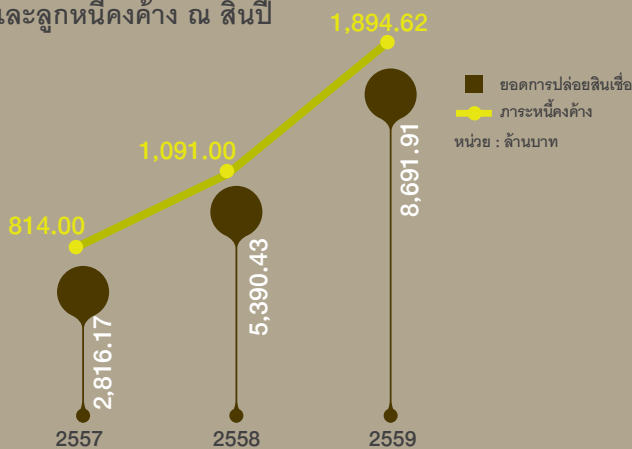

แสดงปริมาณลูกหนี้สินเชื่อคงค้างเทียบกับค่าเผื่อหนี้สงสัยจะสูญ

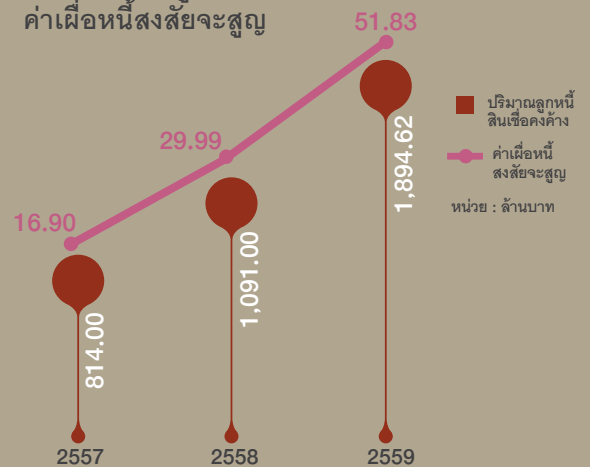

การเติบโตของกำไรสุทธิ

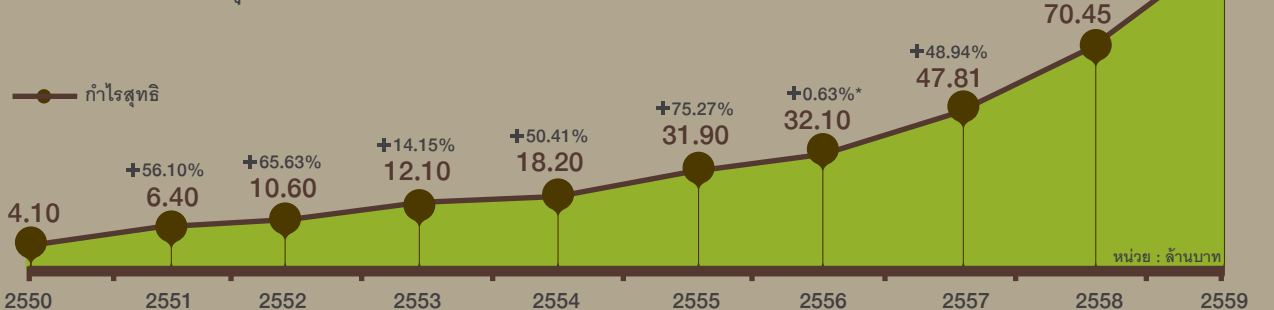

* เปลี่ยนนโยบายการบัญชีเรื่องการจัดรับรายได้

อัตราส่วนทางการเงินที่สำคัญ

อัตราส่วนแสดงความสามารถในการหากำไร	ปี 2557	ปี 2558	ปี 2559
อัตรากำไรสุทธิ (%)	37.33%	36.90%	35.05%
อัตราผลตอบแทนผู้ถือหุ้น (%)	17.22%	18.16%	22.70%
อัตราดอกเบี้ยรับ			
(รวมรายได้ค่าธรรมเนียมและบริการ) (%)	15.90%	19.48%	18.67%
อัตราดอกเบี้ยจ่าย (%)	5.36%	8.19%	6.33%
ส่วนต่างอัตราดอกเบี้ย (%)	10.54%	11.29%	12.34%

อัตราดอกเบี้ยรับ			
(ไม่รวมรายได้ค่าธรรมเนียมและบริการ) (%)	11.86%	13.33%	12.00%
อัตราดอกเบี้ยจ่าย (%)	5.36%	8.19%	6.33%
ส่วนต่างอัตราดอกเบี้ย (%)	6.50%	5.14%	5.67%

อัตราส่วนแสดงประสิทธิภาพในการดำเนินงาน (Efficiency Ratio)			
อัตราส่วนรายได้ดอกเบี้ยสุทธิต่อสินทรัพย์ (%)	11.08%	14.31%	14.31%
อัตราผลตอบแทนต่อสินทรัพย์ (%)	6.18%	6.93%	6.36%
อัตราค่าธรรมเนียมของสินทรัพย์ (เท่า)	0.17	0.19	0.18

อัตราส่วนวิเคราะห์นโยบายทางการเงิน (Financial Ratio)			
อัตราหนี้สินต่อส่วนของผู้ถือหุ้น (เท่า)	1.36	1.85	3.19
อัตราส่วนเงินให้กู้ต่อเงินกู้ยืม (%)	1.70	1.53	1.32
อัตราการจ่ายเงินปันผล (%)	50.20%	51.10%	22.09
อัตราการจ่ายเงินปันผล (%)			
หลังหักเงินสำรองตามกฎหมาย	52.84%	53.79%	23.29

อัตราส่วนคุณภาพสินทรัพย์ (Asset Quality Ratio)			
อัตราส่วนค่าเผื่อหนี้สงสัยจะสูญต่อสินเชื่อรวม (%)	2.03	2.83	2.68
อัตราส่วนหนี้สูญต่อสินเชื่อรวม (%)	-	-	0.11

** มติที่ประชุมคณะกรรมการบริษัท ครั้งที่ 3/2560 เมื่อวันที่ 15 กุมภาพันธ์ 2560 เห็นควรเสนอให้ที่ประชุมผู้ถือหุ้นประจำปี 2560 อนุมัติจ่ายเงินปันผลจากผลการดำเนินงานของปี 2559 ในรูปของหุ้นปันผล และเงินสด ดังนี้คือ

- 1) จ่ายเป็นหุ้นสามัญของบริษัทจำนวนไม่เกิน 20,000,000 หุ้น มูลค่าหุ้นที่ตราไว้เท่ากับ 1 บาท ให้แก่ผู้ถือหุ้นของบริษัท ในอัตรา 10 หุ้นเดิมต่อ 1 หุ้นปันผล รวมมูลค่าไม่เกิน 20,000,000 บาท คิดเป็นอัตราการจ่ายเงินปันผล 0.10 บาทต่อหุ้น ทั้งนี้ ในกรณีผู้ถือหุ้นรายใดมีเศษหุ้นเดิมหลังการจัดสรรหุ้นปันผลแล้ว ให้จ่ายเงินปันผลเป็นเงินสดแทนในอัตราหุ้นละ 0.10 บาท
- 2) จ่ายปันผลเป็นเงินสดอัตราหุ้นละ 0.0112 บาท หรือเป็นจำนวนเงินไม่เกิน 2,240,000.00 บาท รวมคิดเป็นอัตราการจ่ายเงินปันผล 23.29% ของกำไรสุทธิหลังหักเงินสำรองตามกฎหมาย

“ลิซ อิท ไม่ใช่แค่ลิซ ไอที”

ลิซ อิท ให้สินเชื่อบริการโดยไม่ตีกรอบ
เฉพาะสินเชื่อบริการไอที เท่านั้น
แต่เราพร้อมให้สินเชื่อ
กับธุรกิจนอกภาค ไอที
เพื่อตอบสนอง
ความต้องการของลูกค้า



สารบัญ

บทที่ 1	นโยบายและภาพรวมการประกอบธุรกิจ	10
บทที่ 2	ลักษณะการประกอบธุรกิจ	17
บทที่ 3	ปัจจัยความเสี่ยง	23
บทที่ 4	ข้อมูลหลักทรัพย์และผู้ถือหุ้น	26
บทที่ 5	โครงสร้างการจัดการ	27
บทที่ 6	คณะกรรมการและผู้บริหาร	28
บทที่ 7	การกำกับดูแลกิจการ	32
บทที่ 8	ประวัติกรรมการและผู้บริหาร	46
บทที่ 9	ความรับผิดชอบต่อสังคม	54
บทที่ 10	การควบคุมภายในและการบริหารจัดการความเสี่ยง	57
บทที่ 11	รายการระหว่างกัน	59
บทที่ 12	ฐานะการเงินและผลการดำเนินงาน	60
บทที่ 13	การวิเคราะห์และคำอธิบายผลการดำเนินงาน	65
บทที่ 14	รายงานของผู้สอบบัญชีรับอนุญาต	75
บทที่ 15	ตารางแสดงงบการเงิน	78
บทที่ 16	หมายเหตุประกอบงบการเงิน	85
บทที่ 17	ข้อมูลทั่วไปและข้อมูลสำคัญอื่น	112

1. นโยบายและภาพรวมการประกอบธุรกิจ

1.1 ประวัติความเป็นมาและพัฒนาการที่สำคัญ

บริษัท ลีช อิท จำกัด (มหาชน) (“บริษัทฯ”) จัดทะเบียนจัดตั้งบริษัทเมื่อวันที่ 25 สิงหาคม 2549 ด้วยทุนจดทะเบียน 200 ล้านบาท โดยมีทุนชำระแล้วจำนวน 60 ล้านบาท มีบริษัท เอสวีไอเอ จำกัด (มหาชน) (“เอสวีไอเอ”) เป็นผู้ถือหุ้นใหญ่ ถือหุ้นในสัดส่วนร้อยละ 99.99 เริ่มต้นมีวัตถุประสงค์เพื่อประกอบธุรกิจสนับสนุนการค้าของกลุ่มเอสวีไอเอ ในฐานะบริษัทด้านการเงินของเอสวีไอเอ (Financial Arm) โดยการให้บริการสินเชื่อสัญญาเช่าทางการเงิน (Leasing) และสินเชื่อสัญญาเช่าซื้อ (Hire Purchase) โดยเน้นกลุ่มลูกค้าที่เป็นผู้จำหน่ายสินค้าให้แก่กลุ่มเอสวีไอเอ กลุ่มผู้บริโภคที่ใช้ผลิตภัณฑ์ของกลุ่มเอสวีไอเอเป็นหลัก รวมถึงการให้บริการรับโอนสิทธิเรียกร้องลูกหนี้การค้า (Factoring) ให้แก่ลูกค้าของกลุ่มเอสวีไอเอที่ต้องการเงินทุนหมุนเวียนในช่วงระยะเวลาที่รอหนี้ครบกำหนดชำระ

เนื่องจากการเติบโตของกลุ่มธุรกิจเทคโนโลยีสารสนเทศ (“Information Technology” หรือ “IT”) ทำให้ผลิตภัณฑ์ทางด้าน IT มีความหลากหลายมากขึ้นและมีตลาดในแต่ละผลิตภัณฑ์แตกต่างกันออกไป ในขณะที่ธุรกิจเอสวีไอเอจำกัดอยู่เพียงตลาดบางผลิตภัณฑ์ ทำให้

บริษัทฯ หันไปให้การสนับสนุนสินเชื่อของสินค้าออกกลุ่มเอสวีไอเอ รวมทั้งขยายธุรกิจในการสนับสนุนสินเชื่อ นอกเหนือจากสินค้า IT เพื่อให้บริษัทฯ สามารถบริหารจัดการ และสามารถแข่งขันกับผู้ประกอบการในกลุ่มธุรกิจเดียวกันได้อย่างมีประสิทธิภาพ

หลังจากที่รูปแบบการดำเนินธุรกิจได้เปลี่ยนแปลงไปตามที่กล่าวข้างต้น บริษัทฯ จึงมุ่งเน้นการเติบโตและการแข่งขันทางธุรกิจโดยมีการพัฒนารูปแบบผลิตภัณฑ์ทางการเงินเพื่อตอบสนองความต้องการของลูกค้าที่สามารถตอบสนองความต้องการของลูกค้าได้มากขึ้น จึงได้เพิ่มสินเชื่อหลากหลายประเภทมากขึ้น และได้ขยายการให้บริการสินเชื่อไปสู่อุตสาหกรรมอื่นๆ นอกเหนือจาก IT ได้แก่ สินเชื่อเพื่อการจัดหาหนังสือค้ำประกันของ (Bid Bond) สินเชื่อเพื่อสนับสนุนโครงการ (Project Backup Financing) รวมถึงบริการจัดหาสินค้า (Trade Finance)

และเมื่อวันที่ 16 พฤษภาคม 2556 บริษัทฯ ได้ทำการแปรสภาพเป็นบริษัทมหาชนจำกัด พร้อมทั้งเปลี่ยนชื่อเป็นบริษัท ลีช อิท จำกัด (มหาชน)

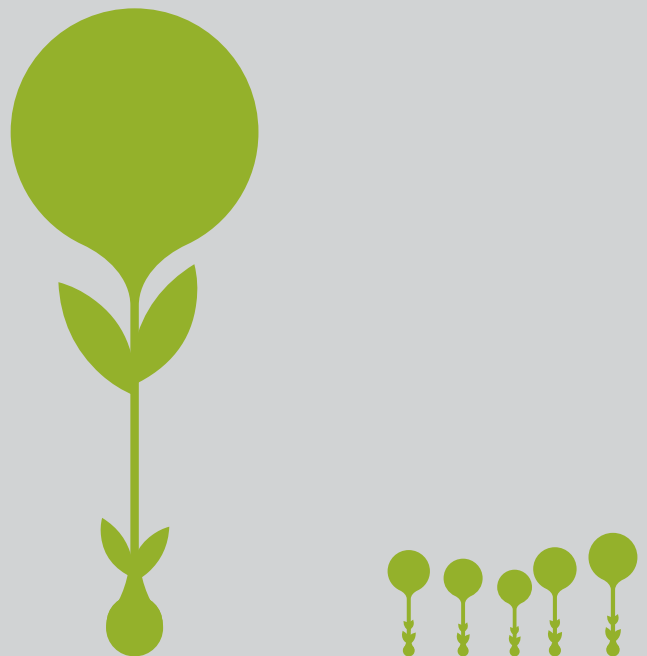

พัฒนาการที่สำคัญของบริษัทฯ

ปี 2550

- เพิ่มทุนชำระแล้วจำนวน 40 ล้านบาท จากทุนชำระแล้วเดิม 60 ล้านบาท เป็น 100 ล้านบาท
- เริ่มประกอบธุรกิจให้บริการสินเชื่อเช่าซื้อแก่กลุ่มลูกค้ารายย่อยที่ใช้ผลิตภัณฑ์ของกลุ่มเอสวีโอเอ เช่น นักศึกษาและบุคลากรของมหาวิทยาลัยคริสเตียน เป็นต้น

ปี 2552

- เปลี่ยนแนวทางการดำเนินการดำเนินธุรกิจจากเดิมที่วางจุดยืนเป็นบริษัทด้านการเงินของเอสวีโอเอ (Financial Arm) มาเป็นการดำเนินธุรกิจที่มุ่งสร้างกำไร ซึ่งเป็นจุดเริ่มต้นในการนำเสนอผลิตภัณฑ์ทางการเงินใหม่ๆ ออกสู่ลูกค้า
- เริ่มประกอบธุรกิจบริการจัดหาสินค้า (Trade Finance) ให้แก่ลูกค้าที่ใช้ผลิตภัณฑ์ทางการเงินอยู่แล้ว ไม่ว่าจะเป็นสินเชื่อสัญญาเช่าทางการเงิน สินเชื่อสัญญาเช่าซื้อ หรือสินเชื่อการรับโอนสิทธิเรียกร้อง

ปี 2553

- เริ่มประกอบธุรกิจให้บริการสินเชื่อเพื่อการจัดหาหนังสือค้ำประกันของ (Bid Bond) โดยทำหน้าที่เป็นตัวกลางระหว่างธนาคารผู้ออกหนังสือค้ำประกันกับลูกค้าที่เป็นผู้ประกอบการ
- ชะลอและลดการให้บริการสินเชื่อเช่าซื้อแก่กลุ่มลูกค้ารายย่อย เนื่องจากต้นทุนการดำเนินการสูงและมีความเสี่ยงไม่เหมาะสมกับขนาดขององค์กร

ปี 2555

- เริ่มดำเนินธุรกิจให้การสนับสนุนสินเชื่อเพื่อสนับสนุนโครงการ (Project Backup Financing) สำหรับลูกค้าของบริษัทฯ ที่มีประวัติดี มีทักษะและขีดความสามารถในการทำงานโครงการนั้นๆ แต่มีข้อจำกัดเรื่องเงินทุนหมุนเวียน โดยเน้นลูกค้าที่เป็นโครงการของภาครัฐเป็นสำคัญ
- ย้ายสำนักงานจากชั้น 32 มาอยู่ที่ชั้น 21 อาคารไอที โพรเฟสชั่นแนล เพื่อรองรับการขยายตัวของธุรกิจ



ปี 2556

- ลดทุนจดทะเบียนจาก 200,000,000 บาท เหลือ 100,000,000 บาท โดยการลดมูลค่าหุ้นที่ตราไว้จากหุ้นละ 10.00 บาท เป็นหุ้นละ 5.00 บาท ส่งผลทำให้ทุนจดทะเบียนของบริษัทฯ เท่ากับ 100,000,000 บาท แบ่งออกเป็นหุ้นสามัญจำนวน 20,000,000 หุ้น มูลค่าหุ้นละ 5.00 บาท และมีการชำระค่าหุ้นเต็มจำนวนแล้ว
- แปรสภาพเป็นบริษัทมหาชน
- เปลี่ยนแปลงมูลค่าที่ตราไว้จากหุ้นละ 5.00 บาท เป็นหุ้นละ 1.00 บาท
- เพิ่มทุนจดทะเบียน จำนวน 16,000,000 บาท จากทุนจดทะเบียนเดิม 100,000,000 บาท เป็น 116,000,000 บาท โดยการออกหุ้นสามัญใหม่ จำนวน 16,000,000 หุ้น มูลค่าที่ตราไว้หุ้นละ 1.00 บาท โดยจัดสรรให้กับ ดร.ประสิทธิ์ กาญจนศักดิ์ชัย* ซึ่งเป็นบุคคลในวงจำกัด ในราคาเสนอขายหุ้นละ 1.50 บาท
- เพิ่มทุนจดทะเบียน จำนวน 84,000,000 บาท จากทุนจดทะเบียนเดิม 116,000,000 บาท เป็น 200,000,000 บาท โดยการออกหุ้นสามัญใหม่ จำนวน 84,000,000 หุ้น มูลค่าที่ตราไว้หุ้นละ 1.00 บาท ซึ่งรายละเอียดการจัดสรรเป็นดังนี้
 - (1) หุ้นสามัญเพิ่มทุน จำนวน 33,600,000 หุ้น เสนอขายให้แก่ผู้ถือหุ้นของเอสวีไอเอ ตามสัดส่วนการถือหุ้นของผู้ถือหุ้นดังกล่าวในเอสวีไอเอ (Pre-emptive right)
 - (2) หุ้นสามัญเพิ่มทุน จำนวน 46,200,000 หุ้น เสนอขายให้แก่ประชาชนทั่วไป
 - (3) หุ้นสามัญเพิ่มทุน จำนวน 4,200,000 หุ้น เสนอขายให้แก่กรรมการและพนักงานของบริษัทฯ

ในกรณีที่มิหุ้นเหลือจากการจองซื้อของผู้ถือหุ้นเอสวีไอเอ ตามข้อ (1) ให้เสนอขายหุ้นที่เหลือดังกล่าวให้แก่ประชาชนตามข้อ (2)

ปี 2557

- ในระหว่างวันที่ 12-14 มีนาคม 2557 บริษัทฯ ได้เสนอขายหุ้นสามัญให้แก่ผู้ถือหุ้นสามัญและผู้ถือหุ้นบริษัทย่อยของบริษัท เอสวีไอเอ จำกัด (มหาชน) ตามสัดส่วนการถือหุ้นของผู้ถือหุ้นดังกล่าวในบริษัท เอสวีไอเอ จำกัด (มหาชน) จำนวน 33.6 ล้านหุ้น มูลค่าที่ตราไว้หุ้นละ 1 บาท ในราคาเสนอขายหุ้นละ 1.80 บาท
- ในระหว่างวันที่ 17-19 มีนาคม 2557 บริษัทฯ ได้เสนอขายหุ้นสามัญให้แก่ประชาชน กรรมการ และพนักงานของบริษัทฯ เป็นครั้งแรกจำนวน 50.4 ล้านหุ้น มูลค่าหุ้นที่ตราไว้หุ้นละ 1 บาท ในราคาเสนอขายหุ้นละ 1.80 บาท โดยบริษัทฯ ได้จดทะเบียนเปลี่ยนแปลงทุนที่ออกจำหน่ายและชำระแล้วจากจำนวน 116 ล้านบาท (หุ้นสามัญ 116 ล้านหุ้น มูลค่าที่ตราไว้หุ้นละ 1 บาท) เป็นจำนวน 200 ล้านบาท (หุ้นสามัญ 200 ล้านหุ้น มูลค่าที่ตราไว้หุ้นละ 1 บาท) กับกระทรวงพาณิชย์แล้วเมื่อวันที่ 20 มีนาคม 2557 และตลาดหลักทรัพย์แห่งประเทศไทย (mai) ได้รับหุ้นสามัญจำนวน 200 ล้านหุ้น มูลค่าที่ตราไว้หุ้นละ 1 บาท เป็นหลักทรัพย์จดทะเบียนและเริ่มทำการซื้อขายได้ตั้งแต่วันที่ 25 มีนาคม 2557 ในการออกจำหน่ายหุ้นสามัญเพิ่มทุนดังกล่าว บริษัทฯ มีค่าใช้จ่ายที่เกี่ยวข้องกับการเสนอขายหุ้นดังกล่าวเป็นจำนวน 4.5 ล้านบาท (สุทธิจากภาษีเงินได้ 1.1 ล้านบาท) ซึ่งบริษัทฯ แสดงเป็นรายการหักจากส่วนเกินมูลค่าหุ้นสามัญ
- วันที่ 27 มีนาคม 2557 นายมินทร์ อิงค์เนศ ได้ลาออกจากการเป็นกรรมการบริษัทฯ ทั้งนี้เพื่อลดอำนาจการควบคุมให้ฝ่ายบริหารของบริษัทฯ มีอำนาจในการบริหารจัดการได้อย่างเป็นอิสระ
- วันที่ 24 มิถุนายน 2557 คณะกรรมการบริษัทฯ ได้มีมติให้ออกตั๋วแลกเงิน (Bill of exchange) วงเงิน ณ ขณะใดขณะหนึ่งไม่เกิน 200 ล้านบาท ในรูปแบบเสนอขายกรณีทั่วไป หรือกรณีวงจำกัด ประเภทผู้ลงทุนรายใหญ่และผู้ลงทุนสถาบัน โดยไม่จำกัดจำนวนใบ ตามประกาศของ ก.ล.ต. ที่ ทจ.9/2552 หรือฉบับแก้ไข หรือกรณีวงจำกัด ณ ขณะใดขณะหนึ่งไม่เกิน 10 ฉบับ ซึ่งทำให้บริษัทฯ สามารถลดต้นทุนทางการเงินได้เป็นจำนวนมาก

หมายเหตุ : *เนื่องจากในขณะนั้นบริษัทฯ มีความต้องการเงินทุนเพื่อขยายธุรกิจ แต่เอสวีไอเอไม่มีนโยบายที่จะขยายการลงทุนไปในธุรกิจที่ไม่ใช่ธุรกิจหลัก (Core Business) ดังนั้น บริษัทฯ จึงมีความจำเป็นต้องหาผู้ร่วมลงทุนรายใหม่ โดย ดร.ประสิทธิ์ กาญจนศักดิ์ชัย เป็นเจ้าของธุรกิจจำหน่ายวัสดุก่อสร้างจำนวน 3 บริษัท รวมทั้งเป็นนักลงทุนที่มีศักยภาพในด้านเงินทุน และสามารถตัดสินใจลงทุนกับบริษัทฯ ได้ในระยะเวลาที่เหมาะสมกับความต้องการใช้เงินของบริษัทฯ โดยการเข้ามาลงทุนในครั้งนี้ ดร.ประสิทธิ์จะเข้ามาในฐานะผู้ถือหุ้นโดยมิได้มีส่วนร่วมในการบริหารบริษัทฯ



ปี 2558

- วันที่ 15 มกราคม 2558 คณะกรรมการบริษัทฯ ได้มีมติให้ออกและเสนอขายตั๋วแลกเงินระยะสั้น (Bill of exchange) อายุไม่เกิน 270 วัน วงเงิน ณ ขณะใดขณะหนึ่งไม่เกิน 600 ล้านบาท ในรูปแบบเสนอขายกรณีทั่วไป หรือกรณีวงจำกัด ประเภทผู้ลงทุนสถาบัน และ/หรือผู้ลงทุนรายใหญ่ หรือกรณีวงจำกัด ณ ขณะใดขณะหนึ่งไม่เกิน 10 ฉบับ ซึ่งได้รับการอนุมัติแบบแสดงข้อมูล และหนังสือชี้ชวนเพื่อการเสนอขายตั๋วแลกเงินระยะสั้นจากสำนักงานคณะกรรมการกำกับหลักทรัพย์และตลาดหลักทรัพย์ แล้วเมื่อวันที่ 23 มกราคม 2558 ซึ่งทำให้บริษัทฯ สามารถลดต้นทุนทางการเงินได้เป็นจำนวนมาก
- วันที่ 16 กุมภาพันธ์ 2558 คณะกรรมการบริษัทฯ ได้มีมติเห็นชอบให้ออกและเสนอขายหุ้นกู้ของบริษัทฯ ภายในวงเงินไม่เกิน 500 ล้านบาท ซึ่งได้นำเสนอต่อที่ประชุมสามัญผู้ถือหุ้นครั้งที่ 2/2558 เมื่อวันที่ 10 เมษายน 2558 และที่ประชุมผู้ถือหุ้นมีมติเป็นเอกฉันท์ให้ออกและเสนอขายหุ้นกู้ของบริษัทฯ ภายในวงเงินไม่เกิน 500 ล้านบาท
- วันที่ 6 มีนาคม 2558 คณะกรรมการบริษัทฯ ได้มีมติเห็นชอบอนุมัติโครงการสะสมหุ้นสำหรับพนักงานบริษัทจดทะเบียน (EMPLOYEE JOINT INVESTMENT PROGRAM (EJIP) โดยทำสัญญากับบริษัทหลักทรัพย์ ฟิลลิป (ประเทศไทย) จำกัด (มหาชน) ในการเป็นตัวแทนจัดการโครงการ โดยโครงการมีอายุ 3 ปี ตั้งแต่เดือนเมษายน 2558 – เมษายน 2561 ในระหว่างที่โครงการยังไม่หมดอายุ หากมีพนักงานที่ยังไม่มีคุณสมบัติที่สามารถเข้าร่วม ณ ขณะนี้ แต่จะมีคุณสมบัติครบก่อนสิ้นอายุโครงการ ก็สามารถแสดงเจตจำนงเข้าร่วมได้ในทุกวันที่ 1 เมษายนของแต่ละปี ในส่วนของเงินนำส่งโครงการนี้ ดังนี้ คือพนักงานหรือผู้บริหาร (ส่วนงาน Back Office) ที่เข้าร่วมโครงการในอัตราร้อยละ 5 จากฐานเงินเดือน (Base Salary) และพนักงานหรือผู้บริหาร (ส่วนงาน Front Office) ที่เข้าร่วมโครงการในอัตราร้อยละ 5 จากฐานเงินเดือน (Base Salary) และเงินจูงใจ (Incentive) รวมกันสูงสุดไม่เกิน 100,000 บาท (หมายเหตุ : ฐานเงินเดือน (Base Salary) โดยไม่รวมค่าครองชีพ ค่าตำแหน่ง ค่าน้ำมันและยานพาหนะ ตลอดจนรายได้อื่น ๆ ที่มีลักษณะเดียวกัน) โดยบริษัทจะสบทบการจ่ายในอัตราเท่ากับเงินนำส่งของพนักงานตลอดโครงการ
- วันที่ 29 เมษายน 2558 ออกขายหุ้นกู้ไม่ด้อยสิทธิชนิดระบุชื่อผู้ถือ ไม่มีหลักประกัน ไม่มีสิทธิแปลงสภาพ และไม่มีผู้แทนผู้ถือหุ้นกู้ จำนวน 150,000 หน่วย มูลค่าที่ตราไว้หน่วยละ 1,000 บาท คิดเป็นมูลค่ารวมทั้งสิ้น 150,000,000 บาท ครบกำหนดไถ่ถอนปี พ.ศ. 2561 อัตราดอกเบี้ย 5.25% โดยใช้ชื่อหุ้นกู้ว่า “หุ้นกู้ของบริษัท ลีซ อิท จำกัด (มหาชน) ครั้งที่ 1/2558 ครบกำหนดไถ่ถอนปี พ.ศ. 2561”
- วันที่ 9 กรกฎาคม 2558 ออกขายหุ้นกู้ไม่ด้อยสิทธิชนิดระบุชื่อผู้ถือ ไม่มีหลักประกัน ไม่มีสิทธิแปลงสภาพ และไม่มีผู้แทนผู้ถือหุ้นกู้ จำนวน 200,000 หน่วย มูลค่าที่ตราไว้หน่วยละ 1,000 บาท คิดเป็นมูลค่ารวมทั้งสิ้น 200,000,000 บาท ครบกำหนดไถ่ถอนปี พ.ศ. 2560 อัตราดอกเบี้ย 5.30% โดยใช้ชื่อหุ้นกู้ว่า “หุ้นกู้ของบริษัท ลีซ อิท จำกัด (มหาชน) ครั้งที่ 2/2558 ครบกำหนดไถ่ถอนปี พ.ศ. 2560”
- วันที่ 16 ตุลาคม 2558 บริษัทฯ ได้เปิดตัวบริการสินเชื่อเพื่อเปิด L/C (Letter of Credit) โดยความร่วมมือกับธนาคารกรุงไทย จำกัด (มหาชน)

ปี 2559

- วันที่ 1 มิถุนายน 2559 ออกขายหุ้นกู้ไม่ด้อยสิทธิชนิดระบุชื่อผู้ถือ ไม่มีหลักประกัน ไม่มีสิทธิแปลงสภาพ และไม่มีผู้แทนผู้ถือหุ้นกู้ จำนวน 150,000 หน่วย มูลค่าที่ตราไว้หน่วยละ 1,000 บาท คิดเป็นมูลค่ารวมทั้งสิ้น 150,000,000 บาท ครบกำหนดไถ่ถอนปี พ.ศ. 2562 อัตราดอกเบี้ย 5.25% โดยใช้ชื่อหุ้นกู้ว่า “หุ้นกู้ของบริษัท ลีซ อิท จำกัด (มหาชน) ครั้งที่ 1/2559 ครบกำหนดไถ่ถอนปี พ.ศ. 2562”
- วันที่ 15 พฤศจิกายน 2559 คณะกรรมการบริษัทฯ ได้มีมติให้ออก และเสนอขายตั๋วแลกเงินระยะสั้น (Bill of exchange) อายุไม่เกิน 270 วัน วงเงิน ณ ขณะใดขณะหนึ่งไม่เกิน 900 ล้านบาท ในรูปแบบเสนอขายกรณีทั่วไป หรือกรณีวงจำกัด ประเภทผู้ลงทุนสถาบัน และ/หรือผู้ลงทุนรายใหญ่ หรือกรณีวงจำกัด ณ ขณะใดขณะหนึ่งไม่เกิน 10 ฉบับ ซึ่งได้รับการอนุมัติแบบแสดงข้อมูล และหนังสือชี้ชวนเพื่อการเสนอขายตั๋วแลกเงินระยะสั้นจากสำนักงานคณะกรรมการกำกับหลักทรัพย์และตลาดหลักทรัพย์ แล้วเมื่อวันที่ 2 ธันวาคม 2559 เพื่อใช้เป็นเงินทุนหมุนเวียนของบริษัท

1.2 ภาพรวมการประกอบธุรกิจ

บริษัทฯ ประกอบธุรกิจให้บริการสินเชื่อแก่กลุ่มลูกค้าที่เป็นผู้ประกอบการขนาดกลางและขนาดย่อม (SMEs) ที่มีข้อจำกัดในการขอสินเชื่อจากสถาบันการเงิน โดยแบ่งบริการออกเป็น 7 ประเภท ดังนี้

- 1. สินเชื่อสัญญาเช่าทางการเงินหรือลีสซิ่ง (Leasing) :** ให้บริการสินเชื่อในรูปแบบสัญญาเช่าทางการเงินหรือสัญญาเช่าทรัพย์สินที่มีอายุสัญญาตั้งแต่ 3 ปีขึ้นไป แก่กลุ่มลูกค้าผู้ประกอบการที่มีสัญญาเช่ากับหน่วยงานภาครัฐ รัฐวิสาหกิจ หรือหน่วยงานเอกชนขนาดใหญ่
- 2. สินเชื่อสัญญาเช่าซื้อ (Hire Purchase) :** ให้บริการสินเชื่อในรูปแบบสัญญาเช่าซื้อ ที่มีอายุไม่เกิน 3 ปี แก่กลุ่มลูกค้าผู้ประกอบการที่มีสัญญาเช่ากับหน่วยงานภาครัฐ รัฐวิสาหกิจ หรือหน่วยงานเอกชนขนาดใหญ่
- 3. สินเชื่อการรับโอนสิทธิเรียกร้องหรือแฟคตอริง (Factoring) :** ให้บริการสินเชื่อการรับโอนสิทธิเรียกร้องแก่กลุ่มลูกค้าผู้ประกอบการที่มีลูกหนี้การค้าเป็นหน่วยงานราชการ รัฐวิสาหกิจ และหน่วยงานเอกชนขนาดใหญ่เป็นหลัก โดยบริษัทฯ จะรับซื้อลูกหนี้การค้าประมาณร้อยละ 70 - 95 ของมูลค่าในเอกสาร
- 4. สินเชื่อเพื่อการจัดหาหนังสือค้ำประกันของ (Bid Bond) :** ให้บริการสินเชื่อเพื่อการจัดหาหนังสือค้ำประกันของ สำหรับกลุ่มลูกค้าผู้ประกอบการที่ต้องการเข้าไปประมูลงานในหน่วยงานภาครัฐ รัฐวิสาหกิจ และในปัจจุบันบริษัทฯ ได้ให้บริการจัดหาหนังสือค้ำประกันของแบบอิเล็กทรอนิกส์ (E-Bidding) เพื่อขนานรับนโยบายภาครัฐ ในการนำระบบอิเล็กทรอนิกส์มาใช้ในการประมูลงานเพื่อการจัดซื้อจัดจ้าง Electronics Government Procurement

- 5. สินเชื่อเพื่อสนับสนุนโครงการ (Project Backup Financing) :** ให้การสนับสนุนเงินทุนเพื่อใช้ในการจัดหาและ/หรือจัดเตรียมสินค้า (Pre-Finance) ล่วงหน้าก่อนการส่งมอบงานให้หน่วยงานภาครัฐ รัฐวิสาหกิจ หรือหน่วยงานเอกชนขนาดใหญ่
- 6. บริการจัดหาสินค้า (Trade Finance) :** จัดหาสินค้าให้แก่กลุ่มลูกค้าผู้ประกอบการที่ขาดเงินทุนในการจัดหาสินค้าเพื่อทำการส่งมอบงานต่อให้หน่วยงานภาครัฐ รัฐวิสาหกิจ หรือหน่วยงานเอกชนขนาดใหญ่
- 7. บริการสินเชื่อเพื่อเปิด L/C (Letter of Credit) :** ให้บริการสินเชื่อเพื่อออกเอกสารเพื่อยืนยันการชำระเงินในการซื้อขายที่ผู้ซื้อขอให้ธนาคารเป็นผู้ชำระให้แทน เพื่อแสดงเป็นหลักประกันการชำระเงิน ผู้ขายสินค้าได้รับเงินเมื่อส่งมอบสินค้า และผู้ซื้อสินค้าจะได้รับสินค้าเมื่อจ่ายเงินค่าสินค้า

โดยบริษัทฯ ให้บริการสินเชื่อแบบครบวงจรซึ่งจะช่วยให้ผู้ประกอบการสามารถดำเนินการได้ตั้งแต่เริ่มประมูลงานจัดหาสินค้า หรือให้กู้เงินเพื่อไปจัดหาสินค้า เพื่อให้ลูกค้าสามารถส่งมอบงานให้กับคู่สัญญาได้ โดยหลังจากส่งมอบงานและผ่านการตรวจรับแล้ว ก็จะมีบริการสินเชื่อในรูปแบบของสัญญาเช่าทางการเงิน สัญญาเช่าซื้อ หรือสินเชื่อการรับโอนสิทธิเรียกร้องรองรับ

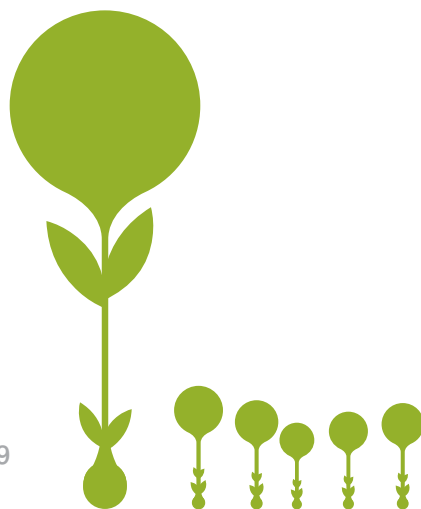

1.3 โครงสร้างรายได้

ประเภทของรายได้	ปี 2557		ปี 2558		ปี 2559	
	ล้านบาท	ร้อยละ	ล้านบาท	ร้อยละ	ล้านบาท	ร้อยละ
รายได้ดอกเบี้ย						
• ตามสัญญาเช่าการเงิน	27.14	21.19	20.95	10.97	19.84	6.91
• ตามสัญญาเช่าซื้อ	8.33	6.50	8.86	4.64	13.18	4.59
• การซื้อสิทธิเรียกกู้	24.08	18.80	53.94	28.25	85.95	29.93
• การให้กู้ยืมเงิน	20.41	15.94	35.95	18.83	55.33	19.27
รวมรายได้ดอกเบี้ย	79.96	62.43	119.69	62.69	174.30	60.70
รายได้จากค่าธรรมเนียมและบริการ¹⁾						
• ตามสัญญาเช่าการเงิน	0.26	0.21	0.30	0.16	0.39	0.14
• ตามสัญญาเช่าซื้อ	0.18	0.14	0.15	0.08	0.12	0.04
• การซื้อสิทธิเรียกกู้	8.61	6.72	21.03	11.02	43.74	15.23
• การให้กู้ยืมเงิน	14.50	11.33	25.67	13.45	38.21	13.30
• การค้ำประกันของ	3.64	2.84	8.10	4.24	14.54	5.06
รวมรายได้จากค่าธรรมเนียมและบริการ	27.19	21.24	55.26	28.95	97.00	33.77
รายได้อื่น :						
รายได้จากบริการจัดหาสินค้า (Trade Finance)	6.42	5.01	3.19	1.67	3.07	1.07
ดอกเบี้ยรับธนาคาร	0.28	0.22	0.05	0.03	0.33	0.11
รายได้อื่น ²⁾	14.21	11.10	12.72	6.66	12.49	4.35
รวมรายได้อื่น	20.91	16.33	15.96	8.36	15.89	5.53
รวมรายได้	128.07	100.00	190.91	100.00	287.19	100.00

หมายเหตุ 1) รายละเอียดรายได้ค่าธรรมเนียมและบริการ

- ตามสัญญาเช่าการเงิน และสัญญาเช่าซื้อ หมายถึง ค่าธรรมเนียมในการเซ็นสัญญาและโอนสิทธิ
- การซื้อสิทธิเรียกกู้ หมายถึง ค่าธรรมเนียมในการเปิดวงเงินและค่าธรรมเนียมบริการ
- การให้กู้ยืมเงิน และการค้ำประกันของ หมายถึง ค่าธรรมเนียมในการให้บริการ

2) รายได้อื่น เช่น รายได้ดอกเบี้ยจ่ายชำระล่าช้า รายได้ค่าขายซากทรัพย์สิน เป็นต้น



1.4 เป้าหมายการดำเนินธุรกิจ

บริษัทฯ มีเป้าหมายที่จะเป็นแหล่งเงินทุนทางเลือกที่ไม่ใช่สถาบันการเงินให้แก่ผู้ประกอบการธุรกิจขนาดกลางและขนาดย่อม (SMEs) ที่ไม่สามารถเข้าถึงแหล่งเงินทุนได้ เช่น มีข้อจำกัดในเรื่องหลักทรัพย์ค้ำประกัน หรือระยะเวลาการประกอบธุรกิจน้อยกว่า 3 ปี ซึ่งสถาบันการเงินไม่สามารถพิจารณาให้การสนับสนุนได้ แต่ผู้บริหารและทีมงานมีประสบการณ์ ความชำนาญในธุรกิจนั้นๆ เป็นอย่างดี และเป็นธุรกิจที่มีศักยภาพในการเติบโต ทำให้ธุรกิจเหล่านี้ต้องใช้ในการสนับสนุนเงินทุนนอกระบบอันเป็นอุปสรรคต่อการขยายตัว ดังนั้น เพื่อตอบสนองแนวทางดังกล่าว บริษัทฯ จึงมุ่งเน้นพัฒนาผลิตภัณฑ์ที่มีความหลากหลายสามารถตอบสนองให้ครบวงจรธุรกิจ (Total Financial Solution) สำหรับผู้ประกอบการดังกล่าว โดยมีเป้าหมายดังนี้

- (1) เป็นผู้ประกอบการหลัก ที่ไม่ใช่สถาบันการเงิน ที่ให้การสนับสนุนด้านสินเชื่อสัญญาเช่าทางการเงิน และสินเชื่อสัญญาเช่าซื้อ เพื่อจัดหาอุปกรณ์การเรียนการสอนด้านไอทีแก่ภาคการศึกษาของรัฐ
- (2) เป็นผู้ประกอบการหลัก ที่ไม่มีผู้ถือหุ้นเป็นสถาบันการเงิน ที่ให้การสนับสนุนด้านสินเชื่อรับโอนสิทธิเรียกร้องที่เน้นการรับซื้อลูกหนี้การค้าภาครัฐ
- (3) พัฒนาสร้างผลิตภัณฑ์เสริมในหลาย ๆ รูปแบบ (Tailor made) เพื่อให้ลูกค้าหรือคู่ค้าในผลิตภัณฑ์หลัก มีทางเลือกในการใช้บริการเพื่อเพิ่มอำนาจการแข่งขันกับคู่แข่งในการสร้างรายได้และยอดขายที่สูงขึ้น ได้แก่ สินเชื่อเพื่อการจัดหาหนังสือค้ำประกันของ (Bid Bond) ซึ่งบริษัทฯ ได้ทำการพัฒนาการให้บริการไปสู่การจัดหาหนังสือค้ำประกันของแบบอิเล็กทรอนิกส์ (E-Bidding) เพื่อสามารถรองรับระบบการประมูลงานเพื่อการจัดซื้อจัดจ้างอิเล็กทรอนิกส์ของภาครัฐ (Electronics Government Procurement) สินเชื่อเพื่อสนับสนุนโครงการ (Project Backup Financing) บริการจัดหาสินค้า (Trade Finance) สินเชื่อเติมทุนหมุนเวียนคู่ค้า เพื่อยกระดับ Supply Chain ของลูกค้าให้มีประสิทธิภาพมากขึ้น และบริการออกหนังสือ Letter of Credit

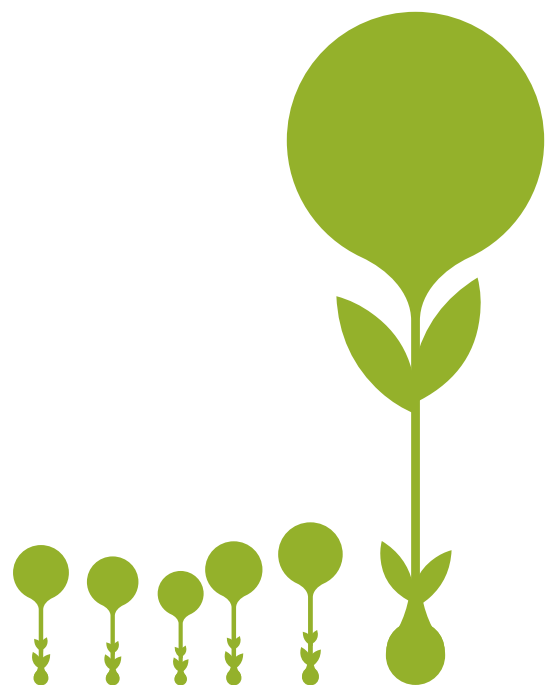

2. ลักษณะการประกอบธุรกิจ

2.1 ลักษณะผลิตภัณฑ์หรือบริการ

บริษัทฯ ประกอบธุรกิจให้บริการสินเชื่อแก่กลุ่มลูกค้าที่เป็นผู้ประกอบการขนาดกลางและขนาดย่อม (SMEs) ที่มีข้อจำกัดในการขอสินเชื่อสถาบันการเงิน โดยแบ่งสินเชื่อออกเป็น 8 ประเภทสินเชื่อ ดังนี้

2.1.1 ธุรกิจการให้สินเชื่อสัญญาเช่า ทางการเงินหรือลีสซิ่ง (Leasing)

- กรณีโอนสิทธิเรียกร้อง

ดำเนินการโอนสิทธิเรียกร้องในการรับชำระค่าเช่าจากลูกหนี้ของลูกค้ามาที่บริษัทฯ โดยบริษัทฯ จะมีหนังสือบอกกล่าวการโอนสิทธิเรียกร้องในการรับชำระค่าเช่าไปที่ลูกหนี้ของลูกค้าที่เป็นส่วนราชการ รัฐวิสาหกิจ หรือเอกชนขนาดใหญ่ โดยดำเนินการโอนสิทธิแบบเบ็ดเสร็จเด็ดขาด ซึ่งบริษัทฯ จะมอบหมายให้ฝ่ายขายและการตลาด นำเอกสารโอนสิทธิไปให้ลูกหนี้ลงนามรับทราบ ถึงแม้ลูกหนี้ของลูกค้าจะเป็นผู้ชำระค่าเช่าให้แก่บริษัทฯ โดยตรงอย่างไรก็ตาม ณ วันที่ทำสัญญา ลูกค้าจะต้องมอบเช็คลงวันที่ล่วงหน้าไว้ให้แก่บริษัทฯ ตามงวดที่ต้องชำระ หากลูกหนี้ของลูกค้าไม่ชำระค่าเช่าตามเวลาที่กำหนดบริษัทฯ จะนำเช็คที่ลูกค้ามอบไว้ให้ชำระค่าเช่าให้แก่บริษัทฯ แทน และภายหลังหากลูกหนี้ของลูกค้าได้มีการจ่ายชำระเงินเข้ามาบริษัทฯ จะคืนเงินจากการรับโอนสิทธิดังกล่าวให้แก่ลูกค้าทันที

- กรณีไม่โอนสิทธิเรียกร้อง

รับชำระค่าเช่าจากลูกค้าโดยตรง โดยไม่มีการโอนสิทธิเรียกร้องในการรับชำระค่าเช่าจากลูกหนี้ของลูกค้า โดยลูกค้าจะทำการมอบเช็คลงวันที่ล่วงหน้าไว้ให้ ณ วันที่ทำสัญญา ซึ่งเช็คจะต้องลงวันที่ล่วงหน้าตามวันครบกำหนดชำระในสัญญา

2.1.2 ธุรกิจการให้สินเชื่อสัญญาเช่าซื้อ (Hire Purchase)

บริษัทฯ ให้บริการสินเชื่อสัญญาเช่าซื้อแก่ผู้ประกอบการที่ต้องการซื้อทรัพย์สินประเภทคอมพิวเตอร์ ซอฟต์แวร์ อุปกรณ์ไอที เครื่องใช้ไฟฟ้า รวมไปถึงอุปกรณ์การเรียนการสอนต่างๆ ที่มีสัญญาเช่ากับหน่วยงานราชการ หน่วยงานรัฐวิสาหกิจ หรือหน่วยงานเอกชนขนาดใหญ่ โดยบริษัทฯ จะซื้อทรัพย์สินจากลูกค้า แล้วนำมาให้ลูกค้าเช่าต่อ (ในบางกรณีอาจทำการจัดหาทรัพย์สินจากผู้จำหน่าย (Supplier) ตามความต้องการของลูกค้า แล้วนำมาให้ลูกค้าเช่าต่อ) โดยกรรมสิทธิ์ของทรัพย์สินให้เช่าซื้อจะเป็นของบริษัทฯ และเมื่อชำระเงินค่างวดครบกำหนดสัญญาเช่าซื้อแล้ว ลูกค้าหรือผู้เช่าซื้อจะได้กรรมสิทธิ์ในสินทรัพย์นั้นๆ โดยบริษัทฯ จะให้สินเชื่อแก่ลูกค้าในอัตราร้อยละ 70 - 100 ของมูลค่าสินค้า และคิดดอกเบี้ยในอัตราคงที่ สัญญาเช่าซื้อที่บริษัทฯ ให้บริการกับลูกค้าจะมีอายุไม่เกิน 3 ปี รูปแบบในการทำสัญญาเช่าซื้อจะเป็นในลักษณะเดียวกับการทำสัญญาเช่าทางการเงิน ดังนี้

- กรณีโอนสิทธิเรียกร้อง

ให้ลูกค้าโอนสิทธิเรียกร้องในการรับชำระค่าเช่าจากลูกหนี้ของลูกค้ามาที่บริษัทฯ โดยบริษัทฯ จะแจ้งการโอนสิทธิเรียกร้องในการรับชำระค่าเช่าโดยตรงไปที่ลูกหนี้ของลูกค้าที่เป็นส่วนราชการ รัฐวิสาหกิจ หรือหน่วยงานเอกชนขนาดใหญ่และ ณ วันที่ทำสัญญา ลูกค้าจะต้องมอบเช็คลงวันที่ล่วงหน้าไว้ให้แก่บริษัทฯ ตามงวดที่ต้องชำระ



● กรณีไม่โอนสิทธิเรียกร้อง

รับชำระค่าเช่าจากลูกค้าโดยตรง โดยไม่มีการโอนสิทธิเรียกร้องในการรับชำระค่าเช่าจากลูกหนี้ของลูกค้า โดยลูกค้า จะทำการมอบเช็คลงวันที่ล่วงหน้าไว้ให้ ณ วันทำสัญญา

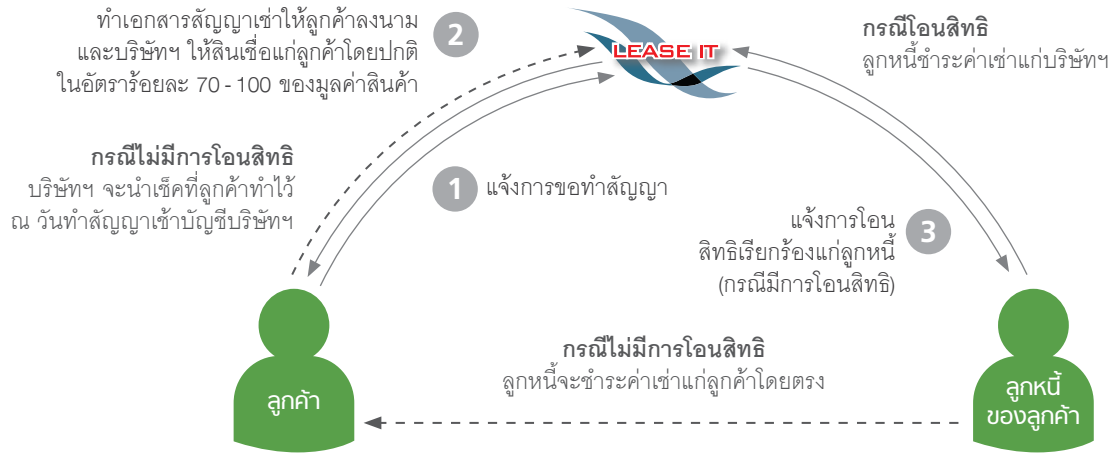

ความแตกต่างระหว่างสินเชื่อสัญญาเช่าทางการเงินและสินเชื่อสัญญาเช่าซื้อ

ลักษณะ	สัญญาเช่าทางการเงิน	สินเชื่อเช่าซื้อ
วัตถุประสงค์ในการเช่า	ใช้ทรัพย์สินระยะยาวตลอดหรือเกือบหมดอายุการใช้งาน	เพื่อเป็นเจ้าของทรัพย์สิน
กรรมสิทธิ์ในทรัพย์สิน	เป็นของผู้ให้เช่าจนสิ้นสุดสัญญาเมื่อสิ้นสุดสัญญาผู้ใช้สิทธิในการซื้อทรัพย์สิน	เป็นของผู้ให้เช่าซื้อจนกระทั่งผู้เช่าซื้อได้ชำระค่างวดและปฏิบัติตามเงื่อนไขครบถ้วนกรรมสิทธิ์จึงตกเป็นของผู้เช่าซื้อ
ระยะเวลาการให้สินเชื่อ	3 ปีขึ้นไป	ไม่เกิน 3 ปี

2.1.3 ธุรกิจการให้สินเชื่อการรับโอนสิทธิเรียกร้องหรือแฟคตอริง (Factoring)

บริษัทฯ ให้บริการสินเชื่อการรับโอนสิทธิเรียกร้อง โดยเป็นการให้บริการสินเชื่อระยะสั้น เพื่อเป็นเงินทุนหมุนเวียนในธุรกิจสำหรับผู้ประกอบการ โดยบริษัทฯ จะรับซื้อลูกหนี้การค้า โดยไม่ต้องใช้หลักทรัพย์ค้ำประกัน แต่จะโอนสิทธิเรียกร้องในหนี้การค้าของลูกค้าให้กับบริษัทฯ เป็นหลักประกัน โดยเป็นการรับโอนสิทธิแบบไล่เบี่ย (With Recourse) คือบริษัทฯ มีสิทธิไล่เบี่ยจากลูกค้าได้ กรณีที่เกิดหนี้สูญหรือลูกหนี้ไม่ชำระเงินตามกำหนดเวลา โดยบริษัทฯ จะเน้นให้บริการกับผู้ประกอบการขนาดกลางและขนาดย่อม (SMEs) ที่ต้องการเงินสดไปใช้หมุนเวียนในกิจการและเป็นธุรกิจที่มีการซื้อขายสินค้าและบริการที่ไม่มีความซับซ้อนในตัวเนื้อหาของหนี้การค้า เช่น เป็นการซื้อมาขายไปในสินค้าทั่วไป หรือเป็นการให้บริการบำรุงรักษาอุปกรณ์ไอที อุปกรณ์สำนักงานทั่วไป โดยบริษัทฯ จะหลีกเลี่ยงการรับซื้อหนี้การค้าที่มีเงื่อนไขการส่งมอบ หรือสินค้าและบริการที่มีความซับซ้อนที่อาจเกิดข้อโต้แย้งในความสมบูรณ์ของหนี้การค้า เช่น หนี้การค้าที่เกิดจากการพัฒนาระบบงานไอที หรือหนี้การค้าในภาคการก่อสร้าง เป็นต้น โดยบริษัทฯ จะเน้นการรับซื้อลูกหนี้การค้าที่เป็นหน่วยงานราชการและรัฐวิสาหกิจเป็นหลัก รวมถึงลูกหนี้การค้าที่เป็นภาคเอกชนขนาดใหญ่ ซึ่งส่วนใหญ่บริษัทฯ จะรับซื้อลูกหนี้การค้าที่มีอายุไม่เกิน 90 วัน โดยบริษัทฯ จะรับซื้อลูกหนี้การค้าประมาณร้อยละ 70 - 95 ของมูลค่าในเอกสาร และเมื่อครบกำหนดชำระเงิน บริษัทฯ จะดำเนินการเรียกเก็บเงินจากลูกหนี้โดยตรง และเมื่อหักดอกเบี้ยและค่าธรรมเนียมต่างๆ เรียบร้อยแล้ว บริษัทฯ จะคืนเงินส่วนต่างให้กับลูกค้า

ทั้งนี้ อัตราดอกเบี้ย สัดส่วนการรับซื้อหนี้ จะขึ้นอยู่กับขนาดของกิจการฐานะการเงินของลูกค้า รวมถึงคุณภาพของลูกหนี้การค้า

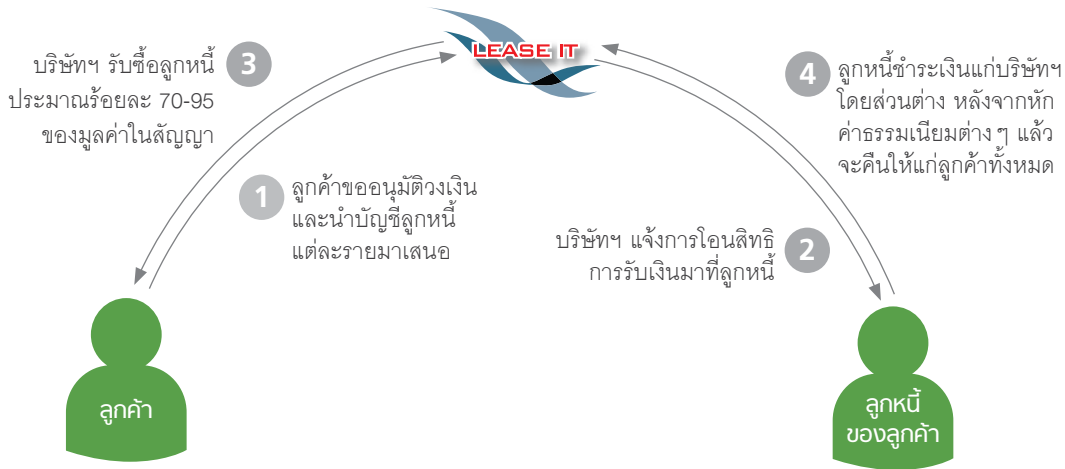

2.1.4 การให้สินเชื่อเพื่อการจัดหาหนังสือค้ำประกันของ (Bid Bond)

บริษัทฯ เริ่มดำเนินธุรกิจการให้สินเชื่อเพื่อการจัดหาหนังสือค้ำประกันของ (Bid Bond) ในปี 2553 โดยเป็นการให้สินเชื่อเพื่อการสนับสนุนการออกหนังสือค้ำประกันธนาคารหรือหลักประกันของให้แก่ลูกค้าผู้ประกอบการที่มีความประสงค์เข้าร่วมประมูลงานในหน่วยงานราชการ หน่วยงานรัฐวิสาหกิจ จะเป็นการให้สินเชื่อตามมูลค่าหลักประกันของ ลูกค้าจะต้องนำหนังสือค้ำประกันธนาคารหรือหลักประกันของคืนให้แก่บริษัทฯ ตามวันเวลาที่กำหนด โดยบริษัทฯ จะได้รับค่าตอบแทนการให้บริการในรูปแบบของค่าธรรมเนียม โดยบริษัทฯ ใช้วงเงินที่มีกับธนาคารในการปล่อยสินเชื่อเพื่อการจัดหาหนังสือค้ำประกันของ



2.1.5 ธุรกิจให้บริการสินเชื่อเพื่อสนับสนุนโครงการ (Project Backup Financing)

บริษัทฯ ให้บริการสินเชื่อแก่ลูกค้าที่ต้องการเงินทุนในการจัดหาสินค้าเพื่อทำการส่งมอบให้กับหน่วยงานราชการ หน่วยงานรัฐวิสาหกิจ หรือหน่วยงานเอกชนขนาดใหญ่ โดยลูกค้าจะต้องมีสัญญาในการส่งมอบสินค้าและบริการระหว่างลูกค้าและลูกหนี้การค้าให้บริษัทฯ เพื่อประกอบการพิจารณาเนื่องจากการให้บริการสินเชื่อเพื่อสนับสนุนโครงการเพื่อให้ลูกค้าสามารถจัดหาสินค้ามาส่งมอบได้ ถือว่ามีความเสี่ยงสูงจึงทำให้ลูกค้าเกือบทั้งหมดในส่วนของสินเชื่อเพื่อสนับสนุนโครงการจะเป็นลูกค้าที่มีการติดต่อธุรกิจกับบริษัทฯ อย่างสม่ำเสมอ และมีประวัติการชำระเงินที่ดี

เพื่อลดความเสี่ยงดังกล่าว รวมทั้งจะต้องโอนสิทธิเรียกร้องในการชำระเงินของลูกหนี้ให้กับบริษัทฯ เมื่อลูกค้าได้ทำการส่งมอบสินค้าให้แก่ลูกหนี้และได้ไปตรวจรับมอบงานแล้วลูกค้าส่วนใหญ่จะมาขอสินเชื่อการรับโอนสิทธิเรียกร้องกับบริษัทฯ เพื่อนำเงินที่ได้จากสินเชื่อดังกล่าวมาชำระคืนเงินกู้ อย่างไรก็ตาม ในกรณีที่ลูกหนี้ของลูกค้าตรวจรับมอบงานล่าช้าทำให้ลูกค้าไม่สามารถนำไปตรวจรับมอบงานมาเปลี่ยนเป็นสินเชื่อการรับโอนสิทธิเรียกร้องเพื่อนำเงินมาชำระคืนบริษัทฯ ได้ภายในเวลาที่กำหนดจะต้องชำระดอกเบี้ยและค่าปรับให้แก่บริษัทฯ

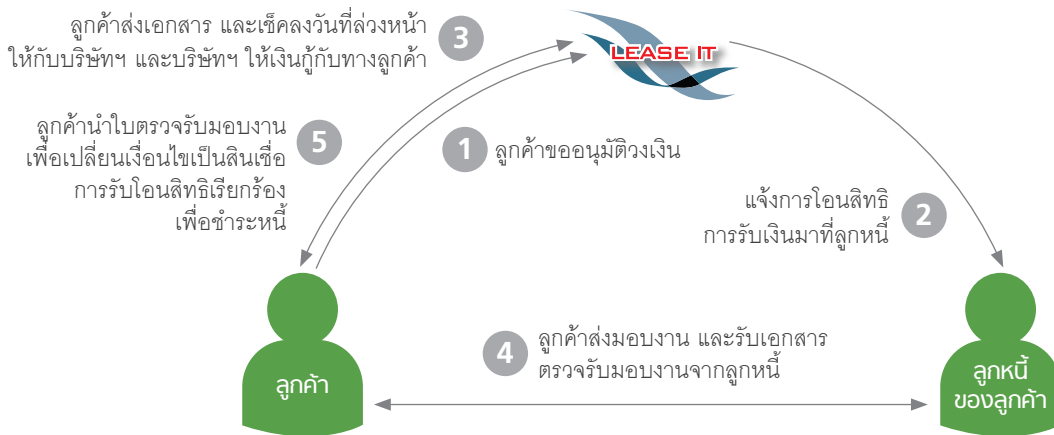

2.1.6 ธุรกิจให้บริการจัดหาสินค้า (Trade Finance)

บริษัทฯ ให้บริการจัดหาสินค้าเพื่อขายให้แก่ผู้ประกอบการที่ขาดเงินทุนในการจัดหาสินค้าเพื่อทำการส่งมอบต่อให้กับหน่วยงานราชการ หน่วยงานรัฐวิสาหกิจ หรือหน่วยงานเอกชนขนาดใหญ่ โดยบริษัทฯ จะเข้าไปดำเนินการจัดหาสินค้าตามความต้องการของลูกค้าจากผู้จำหน่ายสินค้า (Supplier) และนำไปขายต่อให้แก่ลูกค้าด้วยการคิดส่วนต่างจากราคาต้นทุนกับราคาขาย เมื่อจัดหาสินค้าตามความต้องการของลูกค้าเรียบร้อยแล้ว บริษัทฯ จะมอบหมายให้ Supplier ส่งมอบสินค้าดังกล่าวไปยังลูกหนี้โดยตรงตามวันและเวลาที่กำหนดไว้ซึ่งบริษัทฯ จะเป็นผู้ไปตรวจเช็คสินค้าพร้อมกับลูกค้าและลูกหนี้ ณ สถานที่ที่จัดส่ง เนื่องจากการให้บริการจัดหาสินค้าเพื่อให้ลูกค้าสามารถจัดหาสินค้ามาส่งมอบได้ ถือว่ามีความเสี่ยงสูง จึงทำให้ลูกค้าเกือบทั้งหมดจะเป็นลูกค้าที่มีการติดต่อธุรกิจกับบริษัทฯ อย่างสม่ำเสมอ

และมีประวัติการชำระเงินที่ดี เพื่อลดความเสี่ยงดังกล่าว รวมทั้งจะต้องโอนสิทธิเรียกร้องในการชำระเงินของลูกหนี้ให้กับบริษัทฯ หรือทำหนังสือมอบอำนาจให้บริษัทฯ เป็นผู้รับเงินจากลูกหนี้โดยตรง ซึ่งโดยส่วนใหญ่หลังจากบริษัทฯ จัดหาสินค้าให้แก่ลูกค้าแล้ว และลูกค้าได้ทำการส่งมอบสินค้าให้แก่ลูกหนี้และได้ไปตรวจรับมอบงานแล้ว ลูกค้าจะมาขอสินเชื่อการรับโอนสิทธิเรียกร้อง สินเชื่อประเภทสัญญาเช่าทางการเงิน หรือสัญญาเช่าซื้อกับบริษัทฯ เพื่อนำเงินที่ได้จากสินเชื่อดังกล่าวมาชำระคืนค่าสินค้า อย่างไรก็ตาม ในกรณีที่ลูกหนี้ของลูกค้าตรวจรับมอบงานล่าช้าทำให้ลูกค้าไม่สามารถนำไปตรวจรับมอบงานมาเปลี่ยนเป็นสินเชื่ออื่นๆ เพื่อนำเงินมาชำระคืนบริษัทฯ ได้ภายในเวลาที่กำหนดจะต้องชำระดอกเบี้ยและค่าปรับให้แก่บริษัทฯ



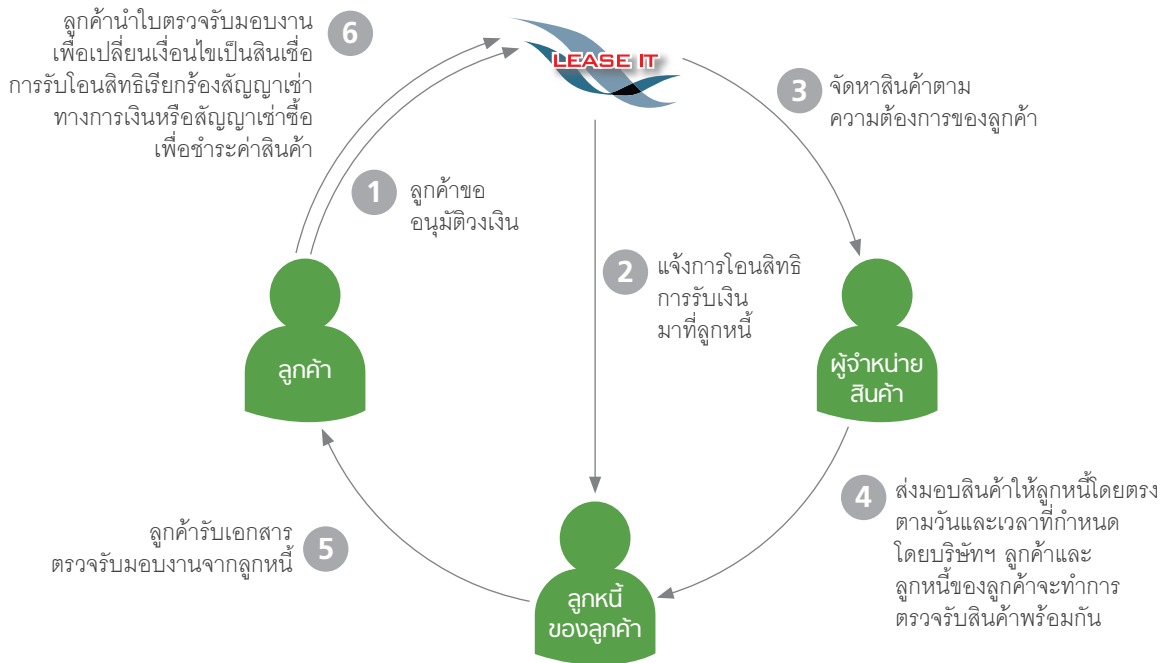

2.1.7 ธุรกิจให้บริการสินเชื่อเติมทุนหมุนเวียนลูกค้า

ให้บริการสินเชื่อเพื่อยกระดับ Supply Chain ให้มีประสิทธิภาพมากขึ้น โดยให้สินเชื่อเติมทุนหมุนเวียนแก่ Supplier ของบริษัทที่เข้าร่วมโครงการ ให้สามารถนำใบมาเบิกเงินสดกับทางบริษัทฯ ได้ทันที โดยไม่ต้องรอให้ครบเครดิตเทอม ทำให้ Supplier มีทุนหมุนเวียน เพิ่มกำลังการผลิต หรือส่งงานได้ตรงเวลามากขึ้น และยังทำให้บริษัทสามารถขยายระยะเวลาการชำระเงิน (Credit Term) แก่ Supplier ไร่ก็กังวล

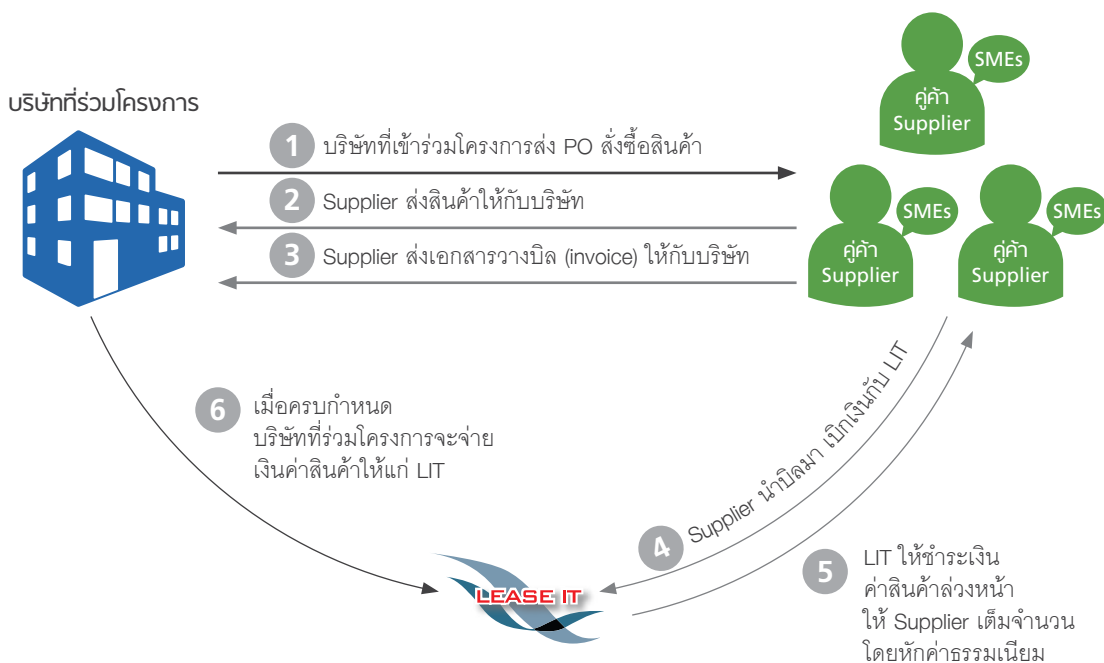

2.1.8 ธุรกิจให้บริการสินเชื่อเพื่อเปิด L/C

ให้บริการสินเชื่อเพื่อออกเอกสารเพื่อยืนยันการชำระเงินในการซื้อขายที่ผู้ซื้อขอให้ธนาคารเป็นผู้ชำระให้แทน เพื่อแสดงเป็นหลักประกันการชำระเงิน ผู้ขายสินค้าได้รับเงินเมื่อส่งมอบสินค้า และผู้ซื้อสินค้าจะได้รับสินค้าเมื่อจ่ายเงินค่าสินค้า

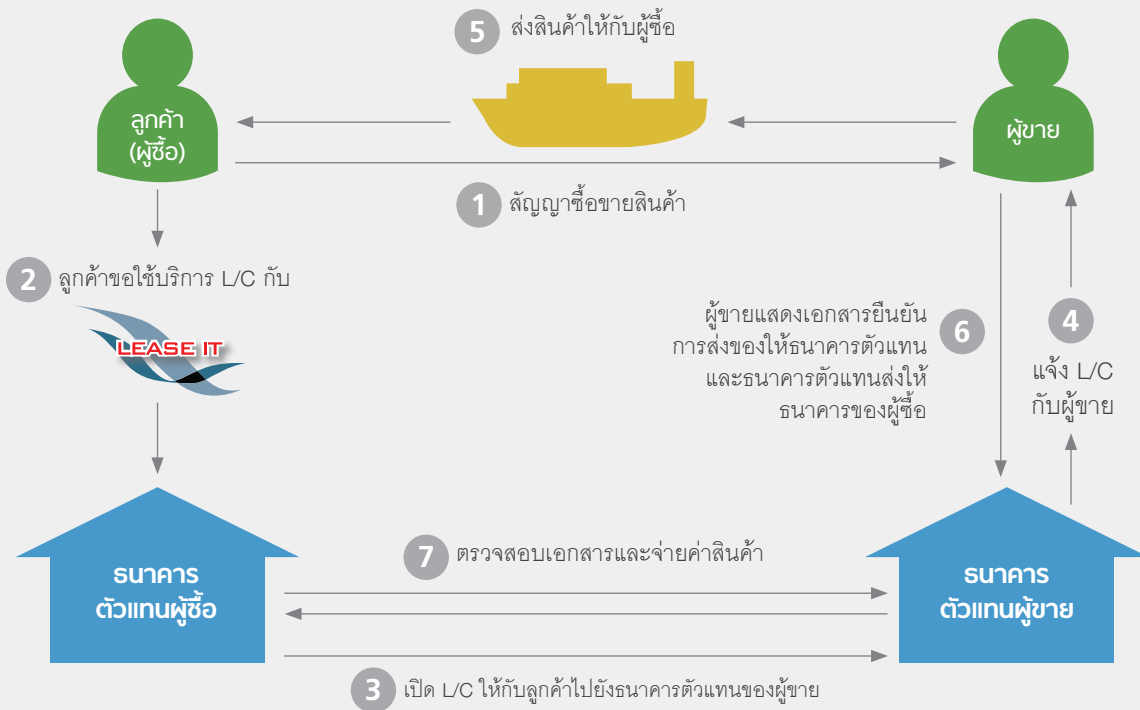

3. ปัจจัยความเสี่ยง

3.1 ความเสี่ยงด้านสินเชื่อ

เนื่องจากลักษณะการให้สินเชื่อของบริษัทฯ เป็นการให้สินเชื่อที่ไม่มีหลักประกัน ในกรณีที่เป็นสินเชื่อสัญญาเช่าทางการเงินและสัญญาเช่าซื้อ ความเสี่ยงด้านสินเชื่อจะเกิดจากทั้งคุณภาพของลูกหนี้การค้า คุณภาพของลูกค้า รวมถึงคุณภาพของสินค้าและบริการที่ลูกค้าส่งมอบให้กับลูกหนี้การค้า สำหรับสินเชื่อการรับโอนสิทธิเรียกร้อง ความเสี่ยงด้านสินเชื่อจะเกิดจากคุณภาพของลูกหนี้เป็นส่วนสำคัญ ในขณะที่สินเชื่อเพื่อการจัดหาหนังสือค่าประกันของ สินเชื่อเพื่อสนับสนุนโครงการ และบริการจัดหาสินค้า ความเสี่ยงด้านสินเชื่อจะเกิดจากคุณภาพของลูกค้าเป็นสำคัญ โดยลักษณะการให้สินเชื่อของบริษัทฯ จะไม่เน้นความสำคัญของหลักประกัน เนื่องจากทางบริษัทฯ จะมีการทำธุรกรรมกับทางลูกหนี้การค้า ในส่วนที่เป็นภาครัฐราชการ ภาครัฐวิสาหกิจ ซึ่งมีการจัดทำโอนสิทธิรับเงินเป็นส่วนใหญ่ จึงถือเป็นการช่วยลดความเสี่ยงลงในระดับเบื้องต้นแล้ว

อย่างไรก็ตาม บริษัทฯ มีการบริหารจัดการด้านสินเชื่อด้วยการตั้งเกณฑ์และกำหนดขั้นตอนในการตรวจสอบทั้งลูกค้าและลูกหนี้การค้าอย่างรัดกุมก่อนการอนุมัติสินเชื่อในแต่ละประเภท ในส่วนของคุณภาพสินค้าและบริการ เนื่องจากสินค้าและบริการส่วนใหญ่ที่บริษัทฯ ให้สินเชื่อเป็นธุรกิจด้าน IT ซึ่งบริษัทฯ มีความเชี่ยวชาญในด้าน IT อยู่แล้ว ดังนั้น จึงสามารถตรวจสอบคุณภาพสินค้าและบริการได้ก่อนที่จะอนุมัติสินเชื่อให้กับลูกค้า ด้วยมาตรการดังกล่าว บริษัทฯ จึงเชื่อมั่นในคุณภาพของลูกค้า ลูกหนี้การค้า รวมทั้งคุณภาพของสินค้าและบริการที่จะส่งมอบให้กับลูกหนี้การค้า โดยที่ผ่านมาในปี 2557 ปี 2558 และปี 2559 บริษัทฯ มีค่าเผื่อหนี้สูญจำนวน 16.90 ล้านบาท, 29.99 ล้านบาท และ 51.83 ล้านบาท ตามลำดับ ซึ่งคิดเป็นร้อยละ 2.03 ร้อยละ 2.68 และร้อยละ 2.81 ตามลำดับของยอดลูกหนี้ค้างของบริษัทฯ ณ สิ้นปี 2557 ปี 2558 และ ปี 2559 ตามลำดับ

3.2 ความเสี่ยงด้านความผันผวนของอัตราดอกเบี้ย

ดอกเบี้ยเงินกู้เป็นต้นทุนหลักของบริษัทฯ ซึ่งแปรผันตามภาวะอัตราดอกเบี้ยในตลาด และมีผลต่อการกำหนดอัตราดอกเบี้ยที่คิดกับลูกค้า ซึ่งการเปลี่ยนแปลงของอัตราดอกเบี้ยอาจส่งผลกระทบต่อผลการดำเนินงานของบริษัทฯ

บริษัทฯ จึงมีนโยบายและแนวทางการบริหารความเสี่ยงจากความผันผวนของอัตราดอกเบี้ยเนื่องจากต้นทุนของบริษัทฯ ส่วนใหญ่เกิดจากการกู้ยืมระยะสั้น ดังนั้นในส่วนที่เป็นสินเชื่อระยะสั้นไม่ว่าจะเป็นสินเชื่อการรับโอนสิทธิเรียกร้อง สินเชื่อเพื่อการจัดหาหนังสือค่าประกันของสินเชื่อเพื่อสนับสนุนโครงการ และบริการจัดหาสินค้า บริษัทฯ จะสามารถปรับอัตราดอกเบี้ยหรือค่าธรรมเนียมตามต้นทุนทางการเงินที่มีการเปลี่ยนแปลง สำหรับสินเชื่อสัญญาเช่าทางการเงินและสินเชื่อสัญญาเช่าซื้อบริษัทฯ คิดอัตราดอกเบี้ยกับลูกค้าเป็นอัตราดอกเบี้ยคงที่ อย่างไรก็ตาม ส่วนต่างระหว่างต้นทุนทางการเงินของบริษัทฯ กับอัตราดอกเบี้ยที่คิดกับลูกค้า จะมีการบวกเพิ่มเพื่อให้เพียงพอกับความเสี่ยงด้านความผันผวนของอัตราดอกเบี้ยที่อาจเกิดขึ้น

อย่างไรก็ตาม บริษัทฯ ได้บริหารจัดการในการหาแหล่งเงินทุนที่มีระยะเวลาสอดคล้องกับสินเชื่อแต่ละประเภท (Matching Source) เพื่อลดความเสี่ยงในด้านความผันผวนของอัตราดอกเบี้ยอีกแนวทางหนึ่งด้วย

3.3 ความเสี่ยงด้านสภาพคล่องทางการเงิน

ณ วันที่ 31 ธันวาคม 2559 บริษัทฯ มีสถาบันการเงินที่ให้การสนับสนุนในด้านการเงินหลายแห่ง โดยมีวงเงินรวมทั้งสิ้น 1,465.00 ล้านบาท ทั้งนี้วงเงินส่วนใหญ่เป็นวงเงินระยะสั้นเป็นจำนวน 895.00 ล้านบาท ประกอบด้วยวงเงินเบิกเกินบัญชี และตั๋วสัญญาใช้เงิน (P/N) ซึ่งอาจมีความเสี่ยงในการถูกเรียกให้ชำระคืนเงินก่อนกำหนดระยะเวลาหรือกรณีสถาบันการเงินไม่ต่ออายุสัญญาตั๋วสัญญาใช้เงิน

อย่างไรก็ตาม บริษัทฯ ได้มีการบริหารสภาพคล่องเพื่อป้องกันความเสี่ยงดังกล่าวโดยพยายามจัดสรรแหล่งใช้ไป (Use of Fund) ของเงินทุนให้สอดคล้องกับแหล่งได้มาของเงินทุน (Source of Fund) รวมถึงการจัดการแหล่งเงินทุนจากการใช้เครื่องมือทางการเงินใหม่ๆ ซึ่งเป็นผลมาจากการที่บริษัทฯ เข้าจดทะเบียนในตลาดหลักทรัพย์ฯ เช่น การขายลดตั๋วแลกเงิน (Bill of Exchange) ให้แก่ผู้ลงทุน และการออกหุ้นกู้เสนอขายแก่นักลงทุน จะช่วยทำให้บริษัทฯ สามารถบริหารสภาพคล่องได้ดีขึ้น รวมทั้งเพิ่มความสามารถในการหาแหล่งเงินทุนในการปล่อยสินเชื่อในอนาคต ณ วันที่



31 ธันวาคม 2557 และ 2558 บริษัทฯ มีสัดส่วนหนี้สินต่อส่วนของผู้ถือหุ้นเท่ากับ 1.36 เท่า และ 1.85 เท่า ตามลำดับ สำหรับ ณ วันที่ 31 ธันวาคม 2559 บริษัทฯ มีสัดส่วนหนี้สินต่อส่วนของผู้ถือหุ้นเท่ากับ 3.19 เท่า

3.4 ความเสี่ยงด้านการตลาด และการแข่งขัน

บริษัทฯ มีความเสี่ยงจากการแข่งขันกับผู้ให้บริการสินเชื่อที่เป็นสถาบันการเงิน หรือผู้ให้สินเชื่อที่มีผู้ถือหุ้นที่เป็นสถาบันการเงิน อย่างไรก็ตาม ลูกค้าเป้าหมายของบริษัทฯ เป็นคนละกลุ่มกับลูกค้าของผู้ให้บริการที่เป็นสถาบันการเงินเนื่องจากลูกค้าของบริษัทฯ ส่วนใหญ่จะเป็นผู้ประกอบการขนาดกลางและขนาดย่อม (SMEs) ที่มีข้อจำกัดในเรื่องทุนจดทะเบียนและหลักทรัพย์ค้ำประกัน ทำให้ผู้ประกอบการดังกล่าวไม่ได้รับการสนับสนุนจากสถาบันการเงินและไม่ได้รับสินเชื่อที่ต้องการอย่างทันเวลา ในขณะที่ความล่าช้าในกระบวนการพิจารณาของสถาบันการเงิน รวมทั้งสถาบันการเงินส่วนใหญ่จะไม่เน้นลูกหนี้ที่เป็นภาคราชการ หรือรัฐวิสาหกิจ เนื่องจากระยะเวลาของงานหรือระยะเวลาการชำระเงินกำหนดได้ไม่ชัดเจนเหมือนบริษัทเอกชนขนาดใหญ่ ทำให้ผู้ประกอบการกลุ่มดังกล่าวหันมาใช้บริการของผู้ให้สินเชื่อที่ไม่ได้เป็นสถาบันการเงิน

คู่แข่งของบริษัทฯ ส่วนใหญ่จึงเป็นผู้ให้บริการสินเชื่อที่ไม่ใช่สถาบันการเงิน โดยแต่ละผู้ประกอบการให้การให้บริการสินเชื่อในแต่ละประเภทที่แตกต่างกัน ในขณะที่บริษัทฯ มีการให้บริการสินเชื่อที่ครบวงจรตั้งแต่การสนับสนุนสินเชื่อล่วงหน้า (Pre Finance) เช่น สินเชื่อเพื่อการจัดหาหนังสือค้ำประกันของ (Bid Bond) เพื่อให้ลูกค้าสามารถดำเนินธุรกิจได้ตั้งแต่เริ่มประมูลงาน รวมทั้งสินเชื่อเพื่อสนับสนุนโครงการ (Project Backup Financing) และบริการจัดหาสินค้า (Trade Finance) เพื่อช่วยให้ลูกค้าสามารถจัดหาสินค้าหลังจากประมูลงานได้ ก่อนที่จะให้บริการสินเชื่อที่เป็นผลิตภัณฑ์หลักอื่นๆ (Post-Finance) ไม่ว่าจะเป็นสินเชื่อสัญญาเช่าทางการเงิน สินเชื่อสัญญาเช่าซื้อ หรือสินเชื่อการรับโอนสิทธิเรียกร้องต่อไป และด้วยกลยุทธ์การตลาดที่สำคัญของบริษัทฯ ไม่ว่าจะเป็นการบริการที่ครบวงจร รวดเร็ว และมีประสิทธิภาพ ความสัมพันธ์ที่ดีกับลูกค้า อัตราค่าบริการที่ชัดเจน ความยืดหยุ่นในการให้สินเชื่อ รวมทั้งความเชี่ยวชาญในอุตสาหกรรมไอที ซึ่งปัจจุบันหน่วยงานราชการและรัฐวิสาหกิจ รวมทั้งบริษัทเอกชนขนาดใหญ่มีการลงทุนในการพัฒนางานด้านไอทีค่อนข้างมาก ทำให้บริษัทฯ สามารถแข่งขันกับผู้ประกอบการรายอื่นได้อย่างมีประสิทธิภาพ

3.5 ความเสี่ยงในการพึ่งพิงบุคลากร

ในการประกอบธุรกิจของบริษัทฯ พนักงานถือเป็นบุคลากรที่สำคัญ โดยเฉพาะเจ้าหน้าที่ฝ่ายขายและการตลาดเพราะจะเป็นผู้ที่เข้าถึงและติดต่อกับลูกค้า ซึ่งบุคลากรเหล่านี้ ถือเป็นทรัพยากรที่สำคัญในการดำเนินธุรกิจของบริษัทฯ ดังนั้น หากต้องเสียบุคลากรเหล่านี้ไป อาจส่งผลกระทบต่อธุรกิจของบริษัทฯ อย่างไรก็ตาม บริษัทฯ มีมาตรการในการลดความเสี่ยงจากการสูญเสียบุคลากรดังกล่าว โดยบริษัทฯ ได้ให้ความสำคัญกับการพัฒนาและส่งเสริมบุคลากรให้มีส่วนร่วมในการดำเนินงานและเติบโตไปพร้อมๆ ความสำเร็จของบริษัทฯ มีการจ่ายค่าตอบแทนในอัตราตลาดเพื่อจูงใจให้บุคลากรดังกล่าวทำงานกับบริษัทฯ อย่างต่อเนื่อง รวมทั้งบริษัทฯ ได้มีการจัดสรรหุ้นสามัญเพิ่มทุนจำนวน 4,200,000 หุ้น เพื่อเสนอขายให้แก่กรรมการและพนักงานของบริษัทฯ พร้อมกับการเสนอขายให้แก่ประชาชน (ในราคาเดียวกัน) ซึ่งเป็นการเปิดโอกาสให้พนักงานเป็นเจ้าของบริษัทฯ ที่ร่วมสร้างมารวมกัน จะช่วยเสริมสร้างกำลังใจ และแรงจูงใจให้พนักงานทำงานอยู่กับบริษัทฯ ในระยะยาว นอกจากนี้ บริษัทฯ ยังมีนโยบายในการพัฒนาความรู้ความสามารถในการทำงานเป็นทีม ไม่ยึดติดกับตัวบุคคล ซึ่งจะช่วยลดความเสี่ยงจากการพึ่งพิงบุคลากรคนใดคนหนึ่งโดยเฉพาะ อย่างไรก็ตาม จากอดีตที่ผ่านมาอัตราหมุนเวียนของบุคลากรในตำแหน่งที่สำคัญอยู่ในระดับที่ต่ำมาก ซึ่งสะท้อนถึงความภักดีของบุคลากรที่มีต่อองค์กร รวมถึงความเชื่อมั่นในศักยภาพขององค์กร และในปี 2558 บริษัทฯ ได้จัดทำโครงการสะสมหุ้นสำหรับพนักงานบริษัทจดทะเบียน (EMPLOYEE JOINT INVESTMENT PROGRAM (EJIP) โดยทำสัญญากับบริษัทหลักทรัพย์ฟิลลิป (ประเทศไทย) จำกัด (มหาชน) ในการเป็นตัวแทนจัดการโครงการ โดยโครงการมีอายุ 3 ปี ตั้งแต่เดือนเมษายน 2558 – เมษายน 2561 โดยมีวัตถุประสงค์เพื่ออำนวยการบริหารและพนักงานให้ทำงานอยู่กับบริษัทในระยะยาว ส่งเสริมความคิดและความรู้สึกของพนักงานในการเป็นเจ้าของกิจการร่วมกัน เพิ่มขีดความสามารถในการแข่งขันทางธุรกิจผ่านการสร้างแรงจูงใจ และเสริมสร้างวินัยในการออมให้กับพนักงาน

3.6 ความเสี่ยงจากอิทธิพลในการบริหารงานของผู้ถือหุ้นรายใหญ่

ณ วันที่ 14 มิถุนายน 2556 บริษัท เอสวีไอเอ จำกัด (มหาชน) (“เอสวีไอเอ”) ถือหุ้นในบริษัทฯ ร้อยละ 86.21 ของจำนวนหุ้นที่จำหน่ายได้แล้วทั้งหมดของบริษัทฯ และภายหลังการเสนอขายหุ้นให้กับประชาชนในครั้งนี้ รวมทั้ง เอสวีไอเอจะเสนอขายหุ้นที่ตนถืออยู่ต่อประชาชน



จำนวน 6,000,000 หุ้น โดยขายหุ้นดังกล่าวพร้อมกับการเสนอขายหุ้นให้กับประชาชนและในราคาเดียวกัน สัดส่วนการถือหุ้นของเอสวีไอเอจะลดลงเหลือร้อยละ 47 และในปี 2559 ได้มีการลดสัดส่วนการถือหุ้นของเอสวีไอเอลงเหลือร้อยละ 39.9 ซึ่งผู้ถือหุ้นรายใหญ่ดังกล่าวยังคงสามารถควบคุมมติที่ประชุมผู้ถือหุ้นได้ในเรื่องที่ถูกกฎหมายกำหนดหรือข้อบังคับของบริษัทฯ กำหนดให้ต้องได้รับคะแนนเสียงไม่น้อยกว่า 3 ใน 4 ของจำนวนเสียงของผู้ถือหุ้นที่มาประชุมและมีสิทธิออกเสียง เนื่องจากผู้ถือหุ้นรายใหญ่สามารถใช้เสียงซึ่งเกินกว่าร้อยละ 25 สำหรับการใช้สิทธิในการคัดค้านในมติต่าง ๆ ได้ส่งผลให้ผู้ถือหุ้นรายอื่นไม่อาจ่วงดุลการออกเสียงของผู้ถือหุ้นรายใหญ่ได้

อย่างไรก็ตาม ผู้ถือหุ้นรายใหญ่มีความต้องการให้อิสระแก่บริษัทฯ ในการดำเนินธุรกิจ เนื่องจากธุรกิจของบริษัทฯ เป็นธุรกิจการเงินอย่างชัดเจน ซึ่งแตกต่างจากธุรกิจของเอสวีไอเอ ถึงแม้ว่าเอสวีไอเอจะยังคงเป็นผู้ถือหุ้นใหญ่ แต่ก็ตระหนักดีว่าธุรกิจลักษณะนี้ต้องการความเชี่ยวชาญในการบริหารงาน โดยจะเห็นได้ว่า ผู้บริหารของบริษัทฯ ส่วนใหญ่เป็นผู้มีประสบการณ์ในธุรกิจด้านการเงินในขณะเดียวกัน บริษัทฯ ได้มีการแต่งตั้งกรรมการอิสระเข้ามาเป็นคณะกรรมการตรวจสอบจำนวน 5 ท่าน จากจำนวนกรรมการทั้งหมด 7 ท่าน ซึ่งมีประสบการณ์ธุรกิจด้านการเงินหรือมีความรู้เฉพาะด้านที่เกี่ยวข้องต่อการประกอบธุรกิจของบริษัทฯ ทั้งสิ้น เพื่อทำหน้าที่ให้คำแนะนำในการดำเนินธุรกิจ รวมทั้งตรวจสอบ พิจารณา และกลั่นกรองมิให้เกิดรายการที่อาจก่อให้เกิดความขัดแย้งทางผลประโยชน์ในอนาคต และเพื่อให้เกิดความโปร่งใสในการดำเนินงานของบริษัทฯ โดยภายหลังจากการเสนอขายหุ้นเพิ่มทุนแล้วโครงสร้างการบริหารทั้งในระดับกรรมการและผู้บริหารจะยังคงเป็นเช่นเดิม ต่อมาเมื่อวันที่ 6 มีนาคม 2558 คณะกรรมการบริษัทฯ ได้มีมติเห็นชอบอนุมัติโครงการสะสมหุ้นสำหรับพนักงานบริษัทจดทะเบียน (EMPLOYEE JOINT INVESTMENT PROGRAM (EJIP) โดยทำสัญญา บริษัทหลักทรัพย์ ฟิลลิป (ประเทศไทย) จำกัด (มหาชน) ในการเป็นตัวแทนจัดการโครงการ โดยโครงการมีอายุ 3 ปี ตั้งแต่เดือน เมษายน 2558 - เมษายน 2561 ในระหว่างที่โครงการยังไม่หมดอายุ หากมีพนักงานที่ยังไม่มีคุณสมบัติที่สามารถเข้าร่วม ณ ขณะนี้ แต่จะมีคุณสมบัติครบก่อนสิ้นอายุโครงการ ก็สามารถแสดงเจตจำนงเข้าร่วมได้ในทุกวันที่ 1 เมษายนของแต่ละปี ในส่วนของเงินนำส่งโครงการนี้ ดังนี้ คือพนักงานหรือผู้บริหาร (ส่วนงาน Back Office) ที่เข้าร่วมโครงการในอัตราร้อยละ 5 จากฐานเงินเดือน (Base Salary) และพนักงานหรือผู้บริหาร (ส่วนงาน Front Office) ที่เข้าร่วมโครงการในอัตราร้อยละ 5 จากฐานเงินเดือน (Base Salary) และเงินจูงใจ (Incentive) รวมกันสูงสุดไม่เกิน 100,000 บาท (หมายเหตุ :

ฐานเงินเดือน (Base Salary) โดยไม่รวมค่าครองชีพ ค่าตำแหน่ง ค่าน้ำมันและยานพาหนะ ตลอดจนรายได้อื่น ๆ ที่มีลักษณะเดียวกัน) โดยบริษัทจะสบทบการจ่ายในอัตราเท่ากับเงินนำส่งของพนักงานตลอดโครงการ

3.7 ความเสี่ยงจากการปฏิบัติตามเงื่อนไขที่กำหนดไว้ในสัญญา กู้ยืมเงินจากสถาบันการเงิน

เนื่องจากเอสวีไอเอ เป็นผู้ถือหุ้นรายใหญ่ของบริษัทฯ ณ วันที่ 14 มิถุนายน 2556 ถือหุ้นในบริษัทฯ ร้อยละ 86.21 ของจำนวนหุ้นที่จำหน่ายได้แล้วทั้งหมดของบริษัทฯ และภายหลังจากการเสนอขายหุ้นให้กับประชาชนในครั้งนี้ รวมทั้งเอสวีไอเอจะเสนอขายหุ้นที่ตนถืออยู่ต่อประชาชน จำนวน 6,000,000 หุ้น โดยขายหุ้นดังกล่าวพร้อมกับการเสนอขายหุ้นให้กับประชาชนและในราคาเดียวกัน สัดส่วนการถือหุ้นของเอสวีไอเอจะลดลงเหลือร้อยละ 47 ซึ่งสถาบันการเงินที่บริษัทฯ กู้ยืมเงินจำนวน 3 แห่ง ได้กำหนดเงื่อนไขในสัญญากู้ยืมเงินว่าเอสวีไอเอจะต้องดำรงสัดส่วนการถือหุ้นไม่น้อยกว่าร้อยละ 47 ถึงแม้ว่าหุ้นที่เอสวีไอเอถือทั้งหมดจะอยู่ในกำหนดระยะเวลาห้ามซื้อขายหุ้นเป็นระยะเวลา 12 เดือน นับแต่วันที่หุ้นของบริษัทฯ เริ่มทำการซื้อขายในตลาดหลักทรัพย์ฯ โดยภายหลังจากวันที่หุ้นของบริษัทฯ เริ่มทำการซื้อขายในตลาดหลักทรัพย์ครบกำหนดระยะเวลา 6 เดือน เอสวีไอเอจะสามารถทยอยขายหุ้นได้ในจำนวนร้อยละ 25 ของจำนวนหุ้นทั้งหมดที่ถูกสั่งห้ามขาย และอีกร้อยละ 75 เมื่อครบ 12 เดือน ซึ่งในเดือนมีนาคม 2558 นี้ ทางสถาบันการเงินทั้ง 3 แห่ง ได้พิจารณาปรับลดเงื่อนไขการดำรงสัดส่วนการถือหุ้นของเอสวีไอเอลงไปถึงร้อยละ 39.5 ดังนั้น บริษัทฯ จึงมีความเสี่ยงการผิดเงื่อนไขตามสัญญากู้ยืมเงินของสถาบันการเงิน 3 แห่ง หากเอสวีไอเอจำหน่ายหุ้นที่ตนถืออยู่ จนมีสัดส่วนการถือหุ้นน้อยกว่าร้อยละ 39.5

3.8 ความเสี่ยงจากอัตราแลกเปลี่ยน

บริษัทฯ มีความเสี่ยงจากอัตราแลกเปลี่ยนที่สำคัญอันเกี่ยวเนื่องกับการเข้าทำธุรกรรมค้าประกันการซื้อสินค้าเป็นเงินตราต่างประเทศ อย่างไรก็ตาม ในสัญญาการค้าประกันการซื้อสินค้าเป็นเงินตราต่างประเทศที่มีกับลูกค้า บริษัทฯ กำหนดให้ลูกค้าเป็นผู้รับความเสี่ยงจากอัตราแลกเปลี่ยนเอง และหากลูกค้ามีความประสงค์จะทำสัญญาซื้อเงินตราต่างประเทศล่วงหน้า บริษัทฯ ก็จะดำเนินการเข้าทำสัญญาซื้อเงินตราต่างประเทศล่วงหน้ากับธนาคารต่อในอัตราเดียวกับที่ลูกค้าต้องการ เพื่อใช้เป็นเครื่องมือบริหารความเสี่ยง

ณ วันที่ 31 ธันวาคม 2559 บริษัทฯ ไม่มีสัญญาซื้อเงินเหรียญสหรัฐหรืออเมริกาล่วงหน้า

4. ข้อมูลหลักทรัพย์และผู้ถือหุ้น

4.1 หลักทรัพย์ของบริษัท

ณ วันที่ 31 ธันวาคม 2559 ทุนจดทะเบียน และทุนชำระแล้วของบริษัทฯ มีดังนี้

ทุนจดทะเบียน : 200,000,000 บาท

ทุนชำระแล้ว : 200,000,000 บาท

หุ้นสามัญ : 200,000,000 หุ้น

มูลค่าที่ตราไว้หุ้นละ : 1 บาท

โดยบริษัทได้นำหุ้นสามัญของบริษัทฯเข้าจดทะเบียนในตลาดหลักทรัพย์แห่งประเทศไทย ในวันที่ 25 มีนาคม 2557

4.2 ผู้ถือหุ้นสูงสุด 10 รายแรก ณ วันที่ 3 มีนาคม 2559

ผู้ถือหุ้นรายใหญ่

ณ วันที่ 3 มีนาคม 2559 รายชื่อผู้ถือหุ้นของบริษัทฯ มีดังนี้

ลำดับ	รายชื่อผู้ถือหุ้น	จำนวนหุ้น	ร้อยละ
1	บริษัท เอสวีไอเอ จำกัด (มหาชน)	79,799,965	39.90
2	นายมินทร์ อิงค์ธเนศ	6,420,237	3.21
3	นายสันติ โกวิทจินดาชัย	5,014,000	2.51
4	นายชัชวาล เตชะมีเกียรติชัย	3,452,400	1.73
5	นายจิตติพร จันทรัช	3,400,000	1.70
6	นายสมพล เอกธีรจิตต์	2,827,823	1.41
7	นายวรินทร์ ศรีกูเรชา	2,344,900	1.17
8	นายบุญเสริม วันทนาศุภมาต	2,179,000	1.09
9	นางภาณี ศรีสุวัฒน์	2,167,300	1.08
10	นายวิเชียร ศรีมุนินทร์นิมิต	2,000,000	1.00
	รายย่อยอื่นๆ	90,394,375	45.20
รวม		200,000,000	100.00

4.3 นโยบายเงินปันผล

บริษัทฯ มีนโยบายการจ่ายเงินปันผลในอัตราไม่น้อยกว่าร้อยละ 50 ของกำไรสุทธิจากงบการเงินของบริษัทฯ ภายหลังจากหักภาษีเงินได้นิติบุคคล และการจัดสรรทุนสำรองตามกฎหมายในแต่ละปี อย่างไรก็ตาม บริษัทฯ อาจพิจารณาจ่ายเงินปันผลในอัตราที่แตกต่างไปจากนโยบายที่กำหนดไว้ หรืองดจ่ายเงินปันผล โดยจะขึ้นอยู่กับผลประกอบการ สภาพคล่องทางการเงิน ภาวะเศรษฐกิจ และความจำเป็นในการใช้เงินลงทุนหมุนเวียนเพื่อบริหารกิจการและการขยายธุรกิจของบริษัทฯ

5. โครงสร้างการจัดการ

โครงสร้างองค์กร

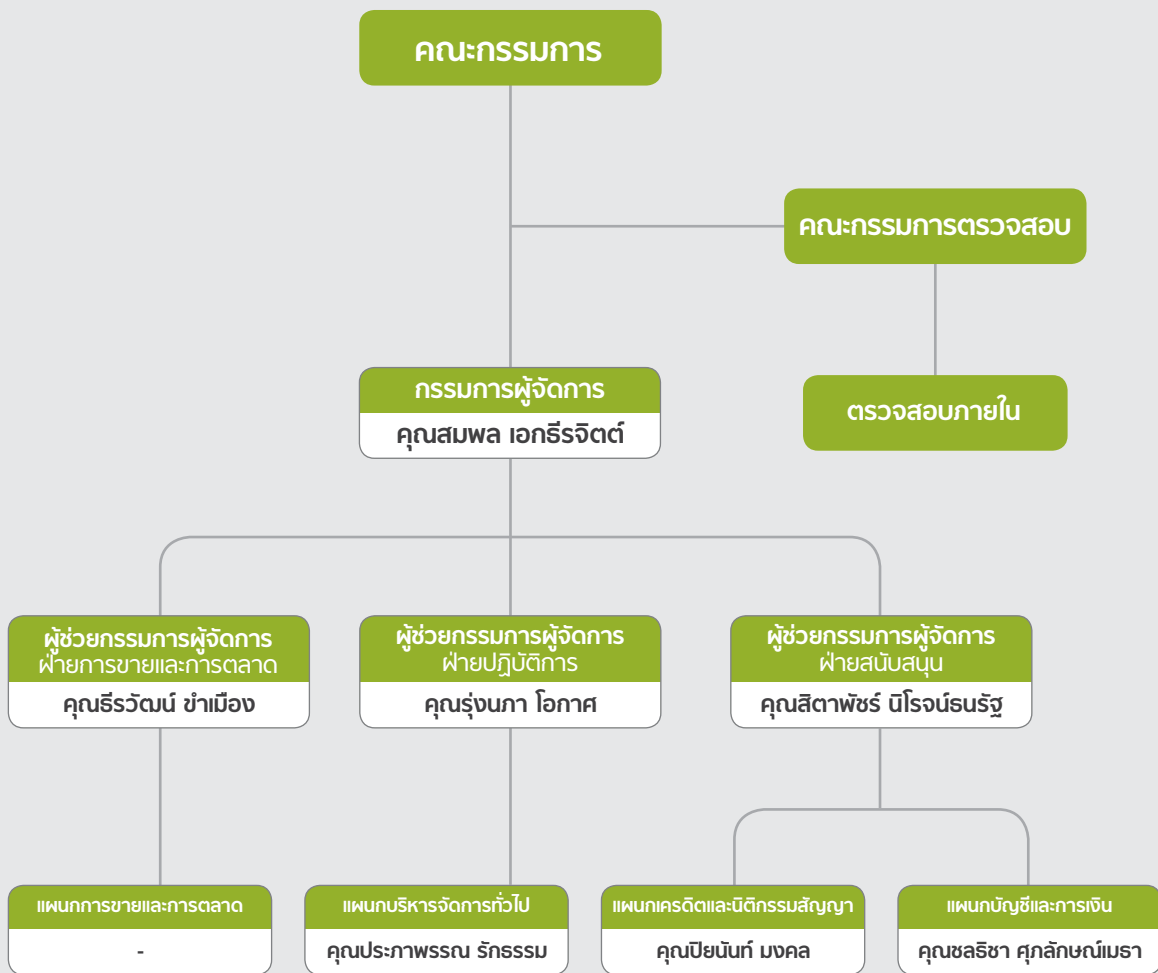

6. คณะกรรมการและผู้บริหาร

6.1 คณะกรรมการบริษัทฯ

โครงสร้างการจัดการของบริษัทฯ ประกอบด้วย คณะกรรมการบริษัทฯ และคณะกรรมการชุดย่อย ดังนี้ คือ คณะกรรมการตรวจสอบ โดยที่คณะกรรมการตรวจสอบยังได้ปฏิบัติหน้าที่แทนคณะกรรมการสรรหา คณะกรรมการค่าตอบแทน คณะกรรมการกำกับดูแล

อีกด้วย เนื่องจากบริษัทฯ ยังเป็นองค์กรขนาดเล็ก จึงยังอาจไม่เหมาะสมในการมีคณะกรรมการย่อย หลายชุด) และผู้บริหารของบริษัทฯ มีคุณสมบัติครบถ้วน ตามมาตรา 68 แห่งพระราชบัญญัติบริษัทมหาชนจำกัด พ.ศ. 2535 และตามประกาศคณะกรรมการตลาดทุน ที่เกี่ยวข้อง ทั้งนี้ รายละเอียดโครงสร้างการจัดการของบริษัทฯ มีดังนี้

คณะกรรมการบริษัทฯ ประกอบด้วย กรรมการจำนวนทั้งสิ้น 8 ท่าน ประกอบด้วย

ชื่อ-นามสกุล	ตำแหน่ง
1. นางดวงพร สุจริตานุกิต	ประธานกรรมการและกรรมการอิสระ
2. นายเจียรชัย ศรีวิจิตร	รองประธานกรรมการ
3. นายสมพล เอกธีรจิตต์	กรรมการและกรรมการผู้จัดการ
4. พลตำรวจเอก เจตน์ มงคลหัตถี	กรรมการอิสระ
5. นายประกอบ วิเศษฐ์กิจการ	กรรมการอิสระ
6. นายสุทัศน์ ชันเจริญสุข	กรรมการอิสระ
7. รศ.ดร.สุดา สุวรรณภิรมย์*	กรรมการอิสระ
8. นางสาวสิตาพัชร นิโรจน์ธนรัฐ	กรรมการและผู้ช่วยกรรมการผู้จัดการ

หมายเหตุ * รศ. ดร.สุดา สุวรรณภิรมย์ ได้รับการแต่งตั้งเป็นกรรมการอิสระ และกรรมการตรวจสอบ ตามมติคณะกรรมการบริษัทฯ ครั้งที่ 11/2559 เมื่อวันที่ 14 ตุลาคม 2559 แทนนางนิโรจน์ธนรัฐ สุวรรณเกต ที่ลาออกไปเมื่อวันที่ 30 กันยายน 2559

กรรมการผู้มีอำนาจลงนามผูกพันบริษัทฯ

นายเจียรชัย ศรีวิจิตร, นายสมพล เอกธีรจิตต์ และนางสาวสิตาพัชร นิโรจน์ธนรัฐ กรรมการสองในสามคน ลงลายมือชื่อร่วมกันและประทับตราสำคัญของบริษัทฯ

6.2 คณะกรรมการตรวจสอบ

คณะกรรมการตรวจสอบของบริษัทฯ มีจำนวนทั้งสิ้น 5 ท่าน ประกอบด้วย

ชื่อ-นามสกุล	ตำแหน่ง
1. นายประกอบ วิศิษฐ์กิจการ*/**	ประธานกรรมการตรวจสอบ
2. พลตำรวจเอก เจตน์ มงคลหัตถิ	กรรมการตรวจสอบ
3. นางดวงพร สุจริตานุกิต*	กรรมการตรวจสอบ
4. นายสุทัศน์ ชันเจริญสุข	กรรมการตรวจสอบ
5. รศ.ดร.สุดา สุวรรณภิรมย์***	กรรมการตรวจสอบ

หมายเหตุ * เป็นกรรมการที่มีความรู้และประสบการณ์ที่เพียงพอที่จะสามารถทำหน้าที่ในการสอบทานความน่าเชื่อถือของงบการเงินได้ โดยนางดวงพร สุจริตานุกิต เป็นผู้สอบบัญชีรับอนุญาตรวมทั้งมีประสบการณ์ด้านการเงินจากสถาบันการเงินหลายแห่ง ได้แก่ บริษัทหลักทรัพย์ บีที จำกัด และธนาคารซีไอเอ็มบี ไทย จำกัด (มหาชน) และนายประกอบ วิศิษฐ์กิจการ จบการศึกษาระดับปริญญาโท สาขาการเงินและการคลัง รวมทั้งมีประสบการณ์ด้านการเงินจากธนาคารกรุงศรีอยุธยา จำกัด (มหาชน) (รายละเอียดเพิ่มเติมในเอกสารแนบ 1 รายละเอียดเกี่ยวกับผู้บริหารและผู้มีอำนาจควบคุมของบริษัทฯ) โดยมีนางสาวพีรภา เปี่ยมอุดมสุข ทำหน้าที่เป็นรักษาการเลขานุการคณะกรรมการตรวจสอบ

** นายประกอบ วิศิษฐ์กิจการ ได้รับการแต่งตั้งให้เป็นประธานกรรมการตรวจสอบ ตามมติคณะกรรมการบริษัทฯ ครั้งที่ 3/2558 วันที่ 6 มีนาคม 2558 โดยนางดวงพร สุจริตานุกิต ดำรงตำแหน่งประธานกรรมการบริษัท และกรรมการตรวจสอบ

*** รศ.ดร.สุดา สุวรรณภิรมย์ ได้รับการแต่งตั้งเป็นกรรมการอิสระ และกรรมการตรวจสอบ ตามมติคณะกรรมการบริษัทฯ ครั้งที่ 11/2559 เมื่อวันที่ 14 ตุลาคม 2559 แทนนางนิจนรินทร์ สุวรรณเกต ที่ลาออกไปเมื่อวันที่ 30 กันยายน 2559

6.3 คณะกรรมการกำหนดค่าตอบแทน คณะกรรมการสรรหา คณะกรรมการกำกับดูแลกิจการ และคณะกรรมการบริหารความเสี่ยง

เนื่องจากบริษัทฯ ยังเป็นองค์กรขนาดเล็ก คณะกรรมการตรวจสอบจึงได้รับมอบหมายให้ปฏิบัติหน้าที่คณะกรรมการสรรหา คณะกรรมการค่าตอบแทน คณะกรรมการกำกับดูแลกิจการ และคณะกรรมการบริหารความเสี่ยงด้วย โดยมีรายละเอียด ดังนี้

ชื่อ-นามสกุล	ตำแหน่ง
1. นายประกอบ วิศิษฐ์กิจการ	ประธานกรรมการสรรหา ประธานกรรมการค่าตอบแทน ประธานกรรมการกำกับดูแล และประธานกรรมการบริหารความเสี่ยง
2. พลตำรวจเอก เจตน์ มงคลหัตถิ	กรรมการสรรหา กรรมการกำหนดค่าตอบแทน กรรมการกำกับดูแล และกรรมการบริหารความเสี่ยง
3. นางดวงพร สุจริตานุกิต	
4. นายสุทัศน์ ชันเจริญสุข	
5. รศ.ดร.สุดา สุวรรณภิรมย์	



6.4 เลขานุการบริษัทฯ

ในการประชุมคณะกรรมการบริษัทครั้งที่ 13/2555 เมื่อวันที่ 19 ธันวาคม 2555 คณะกรรมการบริษัทฯ ได้มีมติแต่งตั้ง **นางรุ่งนภา โอภาส** ดำรงตำแหน่งเลขานุการบริษัทฯ เพื่อให้เป็นไปตามมาตรา 89/15 ของพระราชบัญญัติหลักทรัพย์และตลาดหลักทรัพย์ พ.ศ. 2535 แก้ไขโดยพระราชบัญญัติหลักทรัพย์และตลาดหลักทรัพย์ (ฉบับที่ 4) พ.ศ. 2551 โดยนางรุ่งนภา จะผ่านการอบรมหลักสูตรประกาศนียบัตรสำหรับเลขานุการบริษัท (CSP) แล้ว เมื่อวันที่ 3-4 กุมภาพันธ์ 2557

6.5 ผู้บริหาร

บริษัทฯ มีผู้บริหารจำนวนทั้งสิ้น 7 ท่าน ประกอบด้วย

ชื่อ-นามสกุล	ตำแหน่ง
1. นายสมพล เอกธีรจิตต์	กรรมการผู้จัดการ
2. นางรุ่งนภา โอภาส	ผู้ช่วยกรรมการผู้จัดการ – ฝ่ายปฏิบัติการ
3. นายธีรวัฒน์ ขำเมือง	ผู้ช่วยกรรมการผู้จัดการ – ฝ่ายขายและการตลาด
4. นางสาวสิตาพัชร์ นิโรจน์ธนรัฐ	ผู้ช่วยกรรมการผู้จัดการ – ฝ่ายสนับสนุน
5. นางสาวปิยนันท์ มงคล	ผู้ช่วยผู้จัดการ – แผนกเครดิตและนิติกรรมสัญญา
6. นางชลธิชา ศุภลักษณ์เมธา	ผู้ช่วยผู้จัดการ – แผนกบัญชีและการเงิน
7. นางสาวประภาพรณ รักษธรรม	ผู้ช่วยผู้จัดการ – แผนกบริหารจัดการทั่วไป

6.6 ค่าตอบแทนกรรมการและผู้บริหาร

● ค่าตอบแทนที่เป็นตัวเงิน

ค่าตอบแทนคณะกรรมการ

ค่าตอบแทนกรรมการประจำปี 2559

(หน่วย : บาท)

ชื่อ-นามสกุล	จำนวนครั้งที่เข้าประชุม/ จำนวนการประชุมรวม ปี 2559	ค่าตอบแทนกรรมการ และ คณะกรรมการชุดย่อย* (รวม) ปี 2559
1. นางดวงพร สุจริตานุกิต	13/13	1,870,000.00
2. นายธีรชัย ศรีวิจิตร	13/13	540,000.00
3. นายสมพล เอกธีรจิตต์*	13/13	-
4. พลตำรวจเอก เจตน์ มงคลหัตถิ	12/13	665,000.00
5. นายประกอบ วิศิษฐ์กิจการ	13/13	925,000.00
6. นายสุทัศน์ ชันเจริญสุข	13/13	670,000.00
7. นางนิจนรินทร์ สุวรรณเกต	10/10	500,000.00
8. รศ.ดร.สุดา สุวรรณภิรมย์	2/2	165,000.00
9. นางสาวสิตาพัชร์ นิโรจน์ธนรัฐ*	9/9	-
รวม		5,335,000.00

หมายเหตุ * นายสมพล เอกธีรจิตต์ และนางสาวสิตาพัชร์ นิโรจน์ธนรัฐ ได้แสดงความประสงค์ไม่รับค่าตอบแทนรายเดือน ในฐานะกรรมการเนื่องจากได้รับเงินเดือนประจำในฐานะกรรมการผู้จัดการ และผู้ช่วยกรรมการผู้จัดการของบริษัทตามลำดับ

** ที่ประชุมคณะกรรมการบริษัท ครั้งที่ 2/2559 เมื่อวันที่ 11 กุมภาพันธ์ 2559 ได้มีมติอนุมัติเห็นชอบให้เสนอจ่ายโบนัสกรรมการ (ยกเว้นกรรมการผู้จัดการ) เป็นจำนวนเงิน 750,000 บาท จากผลการดำเนินงานปี 2558 ต่อที่ประชุมสามัญผู้ถือหุ้นครั้งที่ 3/2559 วันที่ 7 เมษายน 2559 โดยเงินโบนัสกรรมการดังกล่าวได้รวมอยู่ในค่าตอบแทนกรรมการปี 2559

ค่าตอบแทนผู้บริหาร

ในปี 2559 บริษัทฯ จ่ายค่าตอบแทนให้แก่ผู้บริหารจำนวน 15.81 ล้านบาท ค่าตอบแทนดังกล่าวรวมถึงเงินเดือน โบนัส และเงินสมทบเข้ากองทุนสำรองเลี้ยงชีพ

ปี	จำนวนผู้บริหาร (ราย)	จำนวนเงินค่าตอบแทน (บาท)
2559	8	15,811,091.81

7. การกำกับดูแลกิจการ

บริษัทฯ ให้ความสำคัญกับการกำกับดูแลกิจการที่ดี เนื่องจากพิจารณาเห็นว่าเป็นกลไกสำคัญในการนำไปสู่การมีระบบบริหารจัดการที่มีประสิทธิภาพ โปร่งใส และสามารถตรวจสอบได้ ซึ่งจะช่วยสร้างความเชื่อมั่นและความมั่นใจต่อผู้ถือหุ้น ผู้ลงทุน ผู้มีส่วนได้เสีย และผู้ที่เกี่ยวข้องทุกฝ่าย โดยการมี การกำกับดูแลกิจการที่ดีจะเป็นเครื่องมือเพื่อเพิ่มมูลค่า สร้างความสามารถในการแข่งขัน รวมทั้งส่งเสริมการเติบโตอย่างยั่งยืนของบริษัทฯ ในระยะยาว ดังนั้นบริษัทฯ จึงกำหนดให้มีนโยบายในการกำกับดูแลกิจการที่ดี ตามที่กำหนดโดยตลาดหลักทรัพย์แห่งประเทศไทย ในการประชุมคณะกรรมการบริษัทฯ ครั้งที่ 3/2556 เมื่อวันที่ 15 กรกฎาคม 2556 ซึ่งครอบคลุมหลักการ 5 หมวด โดยมีรายละเอียดดังต่อไปนี้

หมวดที่ 1 สิทธิของผู้ถือหุ้น (The Rights of Shareholders)

บริษัทฯ ตระหนักและให้ความสำคัญในสิทธิพื้นฐานต่างๆ ของผู้ถือหุ้น ได้แก่ สิทธิการซื้อขายหรือโอนหุ้น สิทธิในการที่จะได้รับส่วนแบ่งกำไรของกิจการและเงินปันผลอย่างเท่าเทียมกัน สิทธิในการได้รับข้อมูลข่าวสารของกิจการอย่างเพียงพอ สิทธิในการเข้าร่วมประชุมเพื่อใช้สิทธิออกเสียงในที่ประชุมผู้ถือหุ้นเพื่อแต่งตั้งหรือถอดถอนกรรมการ แต่งตั้งผู้สอบบัญชี และเรื่องที่มีผลกระทบต่อบริษัทฯ เช่น การจัดสรรเงินปันผล การกำหนดหรือการแก้ไขข้อบังคับและหนังสือบริคณห์สนธิและข้อบังคับการลดทุนหรือเพิ่มทุน และสิทธิในการได้รับการปฏิบัติที่เท่าเทียมในการรับซื้อหุ้นคืนโดยบริษัทฯ เป็นต้น

นอกเหนือจากสิทธิพื้นฐานต่างๆ ข้างต้นแล้ว บริษัทฯ ยังได้ดำเนินการในเรื่องต่างๆ ที่เป็นการส่งเสริมและอำนวยความสะดวกในการใช้สิทธิของผู้ถือหุ้นรวมถึงนักลงทุนสถาบัน ในการเข้าร่วมการประชุมผู้ถือหุ้น

1. จัดส่งหนังสือนัดประชุมให้ผู้ถือหุ้นทราบล่วงหน้าก่อนวันประชุมอย่างน้อย 21 วัน โดยจะระบุวัน เวลา สถานที่ และวาระการประชุม ตลอดจนข้อมูลประกอบที่เกี่ยวข้องกับเรื่องที่ต้องตัดสินใจในที่ประชุมอย่างครบถ้วน
2. ในกรณีที่ผู้ถือหุ้นไม่สามารถเข้าร่วมประชุมได้ บริษัทฯ เปิดโอกาสให้ผู้ถือหุ้นสามารถมอบฉันทะให้กรรมการอิสระหรือบุคคลใดๆ เข้าร่วมประชุมแทนตนได้ โดยใช้หนังสือมอบฉันทะแบบหนึ่งแบบใดที่บริษัทฯ ได้จัดส่งไปพร้อมหนังสือเชิญประชุม

3. บริษัทฯ จัดช่องทางกลางทะเบียน ณ สถานที่จัดการประชุม สำหรับผู้ถือหุ้นบุคคลธรรมดา และนักลงทุนสถาบัน โดยบริษัทได้นำระบบคอมพิวเตอร์มาใช้ในการลงทะเบียน และนับคะแนนเสียง เพื่อช่วยให้อัตราส่วนการลงทะเบียนและการประมวลผลการลงคะแนนเสียงเป็นไปอย่างรวดเร็วยิ่งขึ้น

4. เปิดโอกาสให้ผู้ถือหุ้นได้ซักถาม แสดงความคิดเห็น และข้อเสนอแนะต่างๆ ได้อย่างเต็มที่และอิสระ

5. เมื่อการประชุมแล้วเสร็จ บริษัทฯ จะจัดทำรายงานการประชุมโดยแสดงข้อมูลอย่างถูกต้อง ครบถ้วน เพื่อให้ผู้ถือหุ้นสามารถตรวจสอบได้

อนึ่ง บริษัทฯ ได้จัดการประชุมสามัญผู้ถือหุ้นประจำปี 2559 เมื่อวันที่ 7 เมษายน 2559 ณ ห้องประชุมใหญ่ ชั้น 34 อาคารไอทีโปรเฟสชั่นแนล กรุงเทพมหานคร โดยมีกรรมการและผู้บริหารระดับสูงเข้าร่วมการประชุมสามัญผู้ถือหุ้นประจำปี 2559 จำนวน 11 ท่าน

บริษัทฯ ได้มอบให้บริษัท ศูนย์รับฝากหลักทรัพย์ (ประเทศไทย) จำกัด ซึ่งเป็นนายทะเบียนของบริษัทฯ เป็นผู้ดำเนินการจัดส่งหนังสือเชิญประชุมผู้ถือหุ้นและเอกสารประกอบการประชุมให้แก่ผู้ถือหุ้นเป็นเวลาล่วงหน้าไม่น้อยกว่า 21 วันก่อนการประชุม และได้จัดให้มีการเผยแพร่หนังสือเชิญประชุมผู้ถือหุ้นและเอกสารประกอบการประชุมทางเว็บไซต์ของบริษัทฯ ที่ www.leaseit.co.th เป็นการล่วงหน้าไม่น้อยกว่า 30 วันก่อนการประชุม เพื่อให้ผู้ถือหุ้นสามารถเข้าถึงข้อมูลที่เกี่ยวข้องกับการประชุมผู้ถือหุ้นได้สะดวกและรวดเร็วยิ่งขึ้น

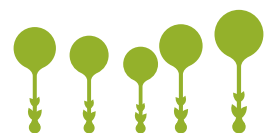

บริษัทฯ ได้เปิดโอกาสให้ผู้ถือหุ้นส่งคำถามที่เกี่ยวข้องกับวาระการประชุมล่วงหน้าก่อนการประชุมสามัญผู้ถือหุ้นประจำปี 2560 ในระหว่างวันที่ 11 พฤศจิกายน – 31 ธันวาคม 2559 อย่างไรก็ตาม ไม่มีผู้ถือหุ้นส่งคำถามที่เกี่ยวข้องกับวาระการประชุมแต่อย่างใด

บริษัทฯ ระบุความเห็นของคณะกรรมการบริษัทฯ ไว้ในหนังสือเชิญประชุมผู้ถือหุ้น และจัดส่งหนังสือเชิญประชุมล่วงหน้าให้แก่ผู้ถือหุ้นภายในระยะเวลาที่ ก.ล.ต. หรือตลาดหลักทรัพย์กำหนด เพื่อให้ผู้ถือหุ้นมีเวลาศึกษาข้อมูลล่วงหน้าก่อนการประชุม นอกจากนี้ ผู้ถือหุ้นจะได้รับข้อมูลข่าวสารผ่านทางสื่ออิเล็กทรอนิกส์ของตลาดหลักทรัพย์ เว็บไซต์ของบริษัท และการลงข่าวสารในหนังสือพิมพ์ตามพระราชบัญญัติมหาชนจำกัด ทั้งนี้ บริษัทฯ มีนโยบายที่จะให้คณะกรรมการบริษัทฯ เข้าร่วมการประชุมผู้ถือหุ้นโดยพร้อมเพรียงกัน โดยเฉพาะประธานอนุกรรมการชุดต่างๆ เช่น ประธานกรรมการตรวจสอบ เป็นต้น เพื่อร่วมชี้แจงหรือตอบข้อซักถามของผู้ถือหุ้นในที่ประชุม

บริษัทฯ ได้จัดให้มีการชี้แจงหลักเกณฑ์และวิธีการออกเสียงลงคะแนนให้แก่ผู้ถือหุ้นก่อนเริ่มประชุม โดยมีที่ปรึกษากฎหมายทำหน้าที่กำกับดูแลการประชุมและการออกเสียงลงคะแนนเพื่อให้เป็นไปตามกฎหมายและข้อบังคับของบริษัท ทั้งนี้ ในการประชุมผู้ถือหุ้น ประธานในที่ประชุมได้เปิดโอกาสให้ผู้ถือหุ้นแสดงความคิดเห็นและตั้งคำถามในเรื่องที่เกี่ยวข้องกับบริษัท และวาระการประชุมอย่างเต็มที่

บริษัทฯ ได้ทำการแจ้งมติที่ประชุมสามัญผู้ถือหุ้นประจำปี 2559 โดยระบุผลการออกเสียงลงคะแนนในแต่ละวาระแยกประเภทคะแนนเสียงเป็น “เห็นด้วย” “ไม่เห็นด้วย” และ “งดออกเสียง” โดยจัดส่งในรูปแบบจดหมายข่าวไปยังตลาดหลักทรัพย์แห่งประเทศไทยในวันถัดไปภายหลังจากการประชุมสามัญผู้ถือหุ้นเสร็จสิ้น พร้อมทั้งเปิดเผยไว้บนเว็บไซต์ของบริษัท

คณะกรรมการของบริษัทฯ ถือหุ้นรวมกันคิดเป็นจำนวนร้อยละ 4.40 ของหุ้นที่ออกแล้วของบริษัท (ข้อมูล ณ วันที่ 31 ธันวาคม 2559)

หมวดที่ 2 การปฏิบัติต่อผู้ถือหุ้นอย่างเท่าเทียมกัน (The Equitable Treatment of Shareholders)

คณะกรรมการบริษัทฯ ให้ความสำคัญและดูแลให้มีการปฏิบัติต่อผู้ถือหุ้นทุกรายอย่างเท่าเทียมกันและเป็นธรรม ทั้งผู้ถือหุ้นที่เป็นผู้บริหารและผู้ถือหุ้นที่ไม่เป็นผู้บริหาร ผู้ถือหุ้นที่เป็นคนไทยหรือผู้ถือหุ้นต่างชาติ ผู้ถือหุ้นรายใหญ่หรือผู้ถือหุ้นรายย่อย โดยได้ดำเนินการต่างๆ ดังนี้

บริษัทฯ มีนโยบายที่จะรักษาสิทธิของผู้ถือหุ้นทุกราย โดยในการประชุมสามัญผู้ถือหุ้น ประธานในที่ประชุมจะดำเนินการประชุมตามระเบียบวาระการประชุมที่ได้แจ้งไว้ในหนังสือเชิญประชุมผู้ถือหุ้น และไม่มีการเพิ่มวาระการประชุมโดยไม่แจ้งให้ผู้ถือหุ้นทราบล่วงหน้า ทั้งนี้ ผู้ถือหุ้นของบริษัททุกรายมีสิทธิออกเสียงลงคะแนนตามจำนวนหุ้นที่ตนถืออยู่ โดยหนึ่งหุ้นมีสิทธิออกเสียงเท่ากับหนึ่งเสียง

บริษัทฯ ได้เปิดโอกาสให้ผู้ถือหุ้นเสนอเรื่องให้เห็นสมควรบรรจุเป็นวาระการประชุมสามัญผู้ถือหุ้นประจำปี 2560 และเสนอชื่อบุคคลเพื่อเข้ารับการเลือกตั้งเป็นกรรมการล่วงหน้าก่อนการประชุมผู้ถือหุ้นในระหว่างวันที่ 11 พฤศจิกายน – 31 ธันวาคม 2560 โดยบริษัทได้เผยแพร่รายละเอียดเกี่ยวกับหลักเกณฑ์และวิธีการในการดำเนินการดังกล่าว โดยจัดส่งในรูปแบบจดหมายข่าวไปยังตลาดหลักทรัพย์แห่งประเทศไทย และทางเว็บไซต์ของบริษัทที่ www.leaseit.co.th อย่างไรก็ตาม ไม่มีผู้ถือหุ้นเสนอเรื่องเพื่อบรรจุเป็นวาระการประชุม หรือเสนอชื่อบุคคลเพื่อเข้ารับการพิจารณาเลือกตั้งเป็นกรรมการแต่อย่างใด



บริษัทฯ ได้มอบให้บริษัท ศูนย์รับฝากหลักทรัพย์ (ประเทศไทย) จำกัด ซึ่งเป็นนายทะเบียนของบริษัท เป็นผู้ดำเนินการจัดส่งหนังสือเชิญประชุมผู้ถือหุ้นและเอกสารประกอบการประชุมให้แก่ผู้ถือหุ้นเป็นเวลาล่วงหน้าไม่น้อยกว่า 21 วันก่อนการประชุม และได้จัดให้มีการเผยแพร่หนังสือเชิญประชุมผู้ถือหุ้นและเอกสารประกอบการประชุมทางเว็บไซต์ของบริษัทที่ www.leaseit.co.th เป็นการล่วงหน้าไม่น้อยกว่า 30 วันก่อนการประชุม เพื่อให้ผู้ถือหุ้นสามารถเข้าถึงข้อมูลที่เกี่ยวข้องกับการประชุมผู้ถือหุ้นได้สะดวกและรวดเร็วยิ่งขึ้น

บริษัทฯ มีนโยบายที่จะเพิ่มทางเลือกในการประชุมให้แก่ผู้ถือหุ้นที่ไม่สามารถเข้าร่วมประชุมด้วยตนเองสามารถมอบฉันทะให้กรรมการอิสระหรือบุคคลอื่นเข้าร่วมประชุมและออกเสียงแทนผู้ถือหุ้นได้ โดยบริษัทฯ ได้จัดเตรียมหนังสือมอบฉันทะตามแบบที่กระทรวงพาณิชย์ประกาศกำหนด ซึ่งระบุถึงเอกสาร/หลักฐานทั้งคำแนะนำขั้นต้นในการมอบฉันทะ ซึ่งผู้ถือหุ้นสามารถกำหนดทิศทางการออกเสียงลงคะแนนได้ และได้จัดส่งหนังสือมอบฉันทะให้แก่ผู้ถือหุ้นพร้อมหนังสือเชิญประชุมผู้ถือหุ้น นอกจากนี้ ผู้ถือหุ้นสามารถดาวน์โหลดหนังสือมอบฉันทะได้ทางเว็บไซต์ของบริษัทที่ www.leaseit.co.th

การดำเนินการประชุมจะเป็นไปตามข้อบังคับของบริษัทฯ ตามลำดับวาระการประชุม โดยจะมีการเสนอรายละเอียดในแต่ละวาระอย่างครบถ้วน พร้อมแสดงข้อมูลประกอบการพิจารณาอย่างชัดเจน รวมทั้งจะไม่เพิ่มวาระการประชุมที่ไม่มีการแจ้งให้ผู้ถือหุ้นทราบล่วงหน้าโดยไม่จำเป็น โดยเฉพาะวาระที่มีความสำคัญที่ผู้ถือหุ้นต้องใช้เวลาในการศึกษาข้อมูลก่อนการตัดสินใจ

คณะกรรมการบริษัทฯ ได้กำหนดมาตรการป้องกันการรั่วไหลของข้อมูลภายในโดยมิชอบ (Insider Trading) ของบุคคลที่เกี่ยวข้องซึ่งรวมถึงกรรมการ ผู้บริหาร พนักงานและลูกจ้าง รวมตลอดถึงคู่สมรสและบุตรที่ยังไม่บรรลุนิติภาวะของบุคคลดังกล่าวที่เกี่ยวข้องกับข้อมูล รวมถึงได้กำหนดบทลงโทษเกี่ยวกับการเปิดเผยข้อมูลของบริษัทฯ หรือนำข้อมูลของบริษัทฯ ไปใช้เพื่อประโยชน์ส่วนตนตามนโยบายการป้องกันการนำข้อมูลภายในไปใช้ประโยชน์ รวมทั้งได้ให้ความรู้แก่กรรมการและผู้บริหารของบริษัทฯ เกี่ยวกับภาระหน้าที่ในการรายงานการถือครองหลักทรัพย์ในบริษัทฯ ของตนเอง คู่สมรสและบุตรที่ยังไม่บรรลุนิติภาวะ ตลอดจนการรายงานการเปลี่ยนแปลงการถือครองหลักทรัพย์ต่อสำนักงานคณะกรรมการกำกับหลักทรัพย์และตลาดหลักทรัพย์ ตามมาตรา 59 และบทกำหนดโทษตามพระราชบัญญัติหลักทรัพย์และตลาดหลักทรัพย์ พ.ศ. 2535

บริษัทฯ จะจัดทำรายงานการประชุมสามัญผู้ถือหุ้นประจำปี และจัดให้มีการเผยแพร่รายงานการประชุมทางเว็บไซต์ของบริษัทที่ www.leaseit.co.th

บริษัทฯ มีนโยบายที่เกี่ยวข้องกับการทำรายการที่เกี่ยวข้องกันที่เข้าข่ายจะต้องขออนุมัติจากผู้ถือหุ้นตามข้อกำหนดของตลาดหลักทรัพย์ฯ ก่อนทำรายการ บริษัทฯ จะเปิดเผยข้อมูลเกี่ยวกับชื่อและความสัมพันธ์ของบุคคลที่เกี่ยวข้อง นโยบายการกำหนดราคา และมูลค่าของรายการ รวมทั้งความเห็นของคณะกรรมการเกี่ยวกับรายการดังกล่าวให้ผู้ถือหุ้นทราบอย่างชัดเจนในการประชุมผู้ถือหุ้น

บริษัทฯ มีนโยบายไม่อนุญาตให้มีรายการระหว่างกัน ในลักษณะที่เป็นการให้ความช่วยเหลือทางการเงิน เช่น การให้กู้ยืมเงิน การค้ำประกันสินเชื่อ

บริษัทฯ มีรายการระหว่างกันกับกลุ่มบริษัทฯ ในเครือซึ่งได้กระทำอย่างยุติธรรมตามราคาตลาด และเป็นไปตามปกติธุรกิจการค้า (Fair and at arms's length)

หมวดที่ 3 บทบาทของผู้มีส่วนได้เสีย (The Role of Stakeholders)

ก) การดูแลสิทธิของผู้มีส่วนได้เสีย

บริษัทฯ ตระหนักถึงสิทธิของผู้มีส่วนได้เสียทุกกลุ่มทั้งภายในและภายนอกบริษัท และดูแลเพื่อให้มั่นใจได้ว่าสิทธิดังกล่าวได้รับการคุ้มครองและปฏิบัติด้วยดี ทั้งนี้เพื่อสร้างความเข้าใจอันดีและความร่วมมือระหว่างบริษัทและผู้มีส่วนได้เสีย อันจะเป็นประโยชน์ต่อการดำเนินงาน สร้างความเชื่อมั่นและความมั่นคงให้แก่บริษัทและผู้มีส่วนได้เสีย รวมทั้งเพิ่มขีดความสามารถในการแข่งขันของบริษัทในระยะยาว ดังนี้

1. พนักงาน:

บริษัทฯ ให้ความสำคัญกับการคัดเลือกบุคลากรที่เหมาะสมกับตำแหน่ง และเน้นบุคลากรมีประสบการณ์ในการทำงานตรงกับลักษณะงานของบริษัทฯ เพื่อความเชี่ยวชาญในงานนั้น ซึ่งบริษัทฯ ตระหนักเสมอว่าพนักงานเป็นทรัพยากรที่มีคุณค่า และเป็นรากฐานของความสำเร็จ ดังนั้น บริษัทฯ จึงมุ่งมั่นที่จะพัฒนาศักยภาพของพนักงานตลอดเส้นทางการทำงาน โดยพัฒนาทักษะ เพิ่มพูนความรู้อย่างต่อเนื่อง และสามารถของพนักงาน รวมทั้งมอบโอกาสในการสร้างความก้าวหน้าในการทำงานให้แก่พนักงานทุกคนโดยเท่าเทียมกัน ตลอดจนการสร้างแรงจูงใจในเรื่องผลตอบแทนที่เหมาะสมและสามารถเทียบเคียงกับบริษัทชั้นนำโดยทั่วไป ตลอดจนการดูแลคุณภาพชีวิตของพนักงานทุกคนโดยเท่าเทียมกัน โดยบริษัทฯ ได้กำหนดนโยบายการจ่ายค่าตอบแทนพนักงานที่สอดคล้องกับผลการดำเนินงานของบริษัททั้งในระยะสั้น อาทิเช่น ความสามารถในการทำกำไรในแต่ละปี ในรูปแบบของเงินจูงใจ (Incentive) และเงินโบนัส (Bonus) และในระยะยาวโดยการนำเอารูปแบบการวัดผลการปฏิบัติงานตาม Balanced Scorecard โดยอาศัยการกำหนดตัวชี้วัด (KPI) มาใช้เป็นเครื่องมือทางการจัดการที่ช่วยในการนำกลยุทธ์ไปสู่การปฏิบัติ (Strategic Implementation) โดยอาศัยการวัดหรือการประเมิน ที่จะช่วยให้องค์กรเกิดความสอดคล้องเป็นอันหนึ่งอันเดียวกัน และมุ่งเน้นในสิ่งที่มีความสำคัญต่อความสำเร็จขององค์กร โดยบริษัทฯ ศึกษาและทบทวนโครงสร้างองค์กร บทบาท หน้าที่ และความรับผิดชอบของแต่ละตำแหน่งงาน ประเมินผลการทำงานและความก้าวหน้าในการทำงานของพนักงานอย่างสม่ำเสมอ ทั้งนี้เพื่อพัฒนาองค์กรสู่การเป็นองค์กรที่ดี นอกจากนี้ บริษัทฯอยู่ระหว่างการศึกษาคำโครงการ Employee Joint Investment Program (EJIP) เพื่อให้พนักงานได้ออมและสร้างผลตอบแทนการลงทุนในระยะยาวและมีส่วนร่วมเป็นเจ้าของบริษัท

บริษัทฯ ให้ความสำคัญในเรื่องสวัสดิการและความปลอดภัยของพนักงาน โดยบริษัทฯ ได้จัดสวัสดิการและสิทธิประโยชน์ขั้นพื้นฐานตามที่กฎหมายกำหนด อาทิ วันเวลาทำงาน วันหยุด วันหยุดพักผ่อนประจำปีและวันลาหยุดประเภทต่าง ๆ รวมถึงการประกันสังคม กองทุนเงินทดแทน กองทุนสำรองเลี้ยงชีพ โดยมีการประชาสัมพันธ์สิทธิประโยชน์ต่าง ๆ ให้กับพนักงานทราบ และนอกจากนี้ บริษัทฯ ได้จัดให้มีสวัสดิการอื่น ๆ นอกเหนือจากที่กฎหมายกำหนด อาทิ การประกันสุขภาพ ซึ่งครอบคลุมการรักษาพยาบาลผู้ป่วยนอก และผู้ป่วยใน การประกันชีวิต การประกันอุบัติเหตุ และการตรวจสุขภาพประจำปี รวมถึงจัดให้มีมาตรการการดูแลสุขภาพอนามัยของพนักงาน อาทิ การฉีดวัคซีนป้องกันโรคระบาด และการจัดหาหน้ากากอนามัยและแอลกอฮอล์เจลสำหรับล้างมือให้แก่พนักงานและบุคคลภายนอก นอกจากนี้ บริษัทฯ ได้จัดให้มีเงินช่วยเหลือพนักงานในกรณีต่าง ๆ เช่น การสมรส การคลอดบุตร การอุปสมบท การเสียชีวิตของญาติใกล้ชิด การประสบภัยพิบัติทางธรรมชาติ เป็นต้น

จากข้อมูลการเกิดอุบัติเหตุ การหยุดงานในปี 2559 พบว่าสถิติการเกิดอุบัติเหตุ หรืออัตราการหยุดงานจากการเจ็บป่วยจากการทำงานเท่ากับ ศูนย์

นโยบายการพัฒนาบุคลากร

ทรัพยากรบุคคลถือเป็นสินทรัพย์ที่มีค่าสูงที่สุดในการดำเนินธุรกิจ ดังนั้น แนวคิดเกี่ยวกับการพัฒนาบุคลากรควรเป็นการลงทุนอย่างต่อเนื่องระยะยาว บริษัทฯ ได้ดำเนินการในการพัฒนาบุคลากร ด้วยการพัฒนาความรู้ ทักษะ และคุณลักษณะของบุคลากร โดยใช้เครื่องมือในการพัฒนาบุคลากร 2 รูปแบบ ได้แก่ การสอนงานและแบ่งปันความรู้ (Coaching & Knowledge Sharing) และการมอบหมายโครงการ (Project Assignment) เพื่อให้บุคลากรสามารถนำความรู้มาประยุกต์ใช้ในการปฏิบัติงาน ซึ่งจะสร้างความแข็งแกร่งให้กับองค์กร และรองรับการเติบโตของธุรกิจอย่างยั่งยืน ทั้งนี้ บริษัทฯ ได้จัดทำโครงการพัฒนาบุคลากรที่ครอบคลุมในทุกระดับ โดยมีรายละเอียด ดังนี้

- การจัดการสัมมนาเพื่อสร้างความสัมพันธ์ที่ดีในหมู่พนักงาน ให้มีการทำงานร่วมกันเป็นทีม (Team Building) รวมถึงการปลูกจิตสำนึกในระยะยาวให้แก่พนักงานของบริษัทฯ ในเรื่องของการเป็นผู้ให้ โดยมีรายละเอียดการจัดกิจกรรม ดังนี้
- ก. การจัดสัมมนา Team Building สำหรับผู้บริหาร บริษัทฯ และกลุ่มบริษัทในเครือ ณ อำเภอชะอำ จังหวัดเพชรบุรี



- ข. การจัดกิจกรรม Team Building ของพนักงาน บริษัท เมื่อวันที่ 19 พฤศจิกายน 2559 ที่จังหวัดกาญจนบุรี
- การฝึกอบรม บริษัท ได้ให้ความสำคัญในการฝึกอบรมและพัฒนาบุคลากรทุกระดับ ตั้งแต่ระดับบริหาร ระดับจัดการ และระดับปฏิบัติการ เพื่อเป็นแนวทางการพัฒนาบุคลากรให้สอดคล้องกับวิสัยทัศน์ และเป็นการยกระดับขีดความสามารถในการแข่งขัน จึงได้จัดการฝึกอบรมให้กับบุคลากรในทุกระดับ ตั้งแต่คณะกรรมการบริษัท ผู้บริหาร และพนักงานของบริษัท ดังต่อไปนี้

ก. ระดับกรรมการ

- หลักสูตร Director Accrediation Program (DAP) จัดโดย IOD ผู้เข้ารับการฝึกอบรม คือ นางสาวลิตาพัชร์ นิโรจน์ธนรัฐ ตำแหน่ง กรรมการ
- หลักสูตรประชุมนิเทศกรรมการใหม่ ผู้เข้ารับการฝึกอบรม คือ รศ.ดร.สุดา สุวรรณนิรมย์ ตำแหน่ง กรรมการอิสระ และกรรมการตรวจสอบ

ข. ระดับบริหาร

- หลักสูตร สัมมนาพิจารณา IFRS9, IFRS7 และ IAS32 จัดโดย สมาชิวิชาชีพการบัญชี ผู้เข้ารับการฝึกอบรม คือ นายสมพล เอกธีรจิตต์ ตำแหน่ง กรรมการผู้จัดการ นางชลธิชา ศุภลักษณ์เมธา ตำแหน่ง ผู้อำนวยการฝ่ายบัญชีและการเงิน
- หลักสูตร CFO in Capital Market รุ่นที่ 2/2559 จัดโดยตลาดหลักทรัพย์แห่งประเทศไทย ผู้เข้ารับการฝึกอบรม คือ นางชลธิชา ศุภลักษณ์เมธา ตำแหน่ง ผู้อำนวยการฝ่ายบัญชีและการเงิน

ในปีนี้บริษัท ได้จัดให้ผู้ทรงคุณวุฒิ จากมหาวิทยาลัยหอการค้าไทย ดำเนินการจัดการฝึกอบรมให้แก่พนักงานทั้งระดับบริหารและระดับพนักงาน ดังนี้

ค. ระดับบริหาร

- หลักสูตร Business Plan Development & Risk Identification and Prevention
- หลักสูตร Leadership
- หลักสูตร Advance Human Resource Planning
- หลักสูตร Finance and Accounting for Top Management
- หลักสูตร Accounting for Non Accounting
- หลักสูตร Risk and Change Management
- หลักสูตร Problem Solving

ง. ระดับพนักงาน

- หลักสูตร HR for Non-HR
- หลักสูตร Presentation Skill
- หลักสูตร Selling Techniques I
- หลักสูตร Service Excellent
- หลักสูตร Introduction to Modern Marketing Techniques
- หลักสูตร Negotiation Skills
- หลักสูตร Business Ethic and Social Responsibility
- หลักสูตร Business Writing

ในปี 2559 บริษัท ได้จัดการอบรมโดยแยกเป็นการอบรมภายในองค์กร (In-house Training) จำนวน 1 หลักสูตร และภายนอกองค์กร (Public Training) จำนวน 18 หลักสูตร มีบุคลากรที่ได้รับการอบรม จำนวน 20 คน แบ่งเป็น 3 ระดับ ได้ดังนี้

- กรรมการ 2 คน (คิดเป็น 25%)
- ผู้บริหาร 6 คน (คิดเป็น 86%)
- พนักงาน 12 คน (คิดเป็น 24%)

สรุปจำนวนชั่วโมงการฝึกอบรมของพนักงานและผู้บริหาร ปี 2559 ดังนี้

ระดับพนักงาน	จำนวนชั่วโมงฝึกอบรมเฉลี่ย (ชม./คน)
กรรมการ	1.5
ผู้บริหาร	31.0
พนักงาน	4.6

2. คู่ค้า:

บริษัท ปฏิบัติต่อคู่ค้า ตามข้อตกลงทางการค้าที่ได้ตกลงกัน ทั้งนี้ โดยการกำหนดเงื่อนไขและแนวทางการปฏิบัติตั้งแต่แรกอย่างชัดเจนและเป็นธรรม ตลอดจนการให้ความร่วมมือกับพันธมิตรทางการค้าเพื่อประโยชน์โดยรวมทั้ง 2 ฝ่าย

2.1 ลูกค้ำ: บริษัท กำหนดนโยบายและแนวทางการปฏิบัติต่อลูกค้าทุกรายโดยมีการแจ้งเงื่อนไขให้รับทราบอย่างชัดเจน โดยเงื่อนไขดังกล่าวเป็นเงื่อนไขที่เป็นธรรม นอกจากนี้ บริษัท ยังมุ่งมั่นในการให้บริการลูกค้า และให้คำแนะนำช่วยเหลือแก่ลูกค้าด้วยความสุภาพ อ่อนโยน พร้อมรับฟังปัญหาและวิธีแก้ไขปัญหาลูกค้า โดยไม่เปิดเผยความลับของลูกค้า



2.2 เจ้าหนี้ : บริษัทฯ มีความมุ่งมั่นที่จะรักษาสัมพันธภาพที่ยั่งยืนระหว่างบริษัท และเจ้าหนี้อยู่เสมอ บริษัทฯ มีนโยบายในการปฏิบัติต่อเจ้าหนี้อย่างเสมอภาคและเป็นธรรม โดยให้ข้อมูลที่ถูกต้อง โปร่งใส และตรวจสอบได้แก่เจ้าหนี้ และยึดมั่นในการปฏิบัติตามข้อกำหนดและเงื่อนไขของสัญญาที่มีต่อเจ้าหนี้ อย่างเคร่งครัด ทั้งในเรื่องการชำระคืนเงินต้น ดอกเบี้ย และค่าธรรมเนียม การดำรงอัตราส่วนทางการเงิน และเงื่อนไขอื่น ๆ เป็นต้น และหากเกิดกรณีที่บริษัทไม่สามารถปฏิบัติตามเงื่อนไขข้อใดข้อหนึ่งได้ บริษัทฯ จะแจ้งให้เจ้าหนี้ทราบโดยเร็ว เพื่อร่วมกันพิจารณาหาแนวทางแก้ไข ทั้งนี้ ที่ผ่านมา บริษัทฯ ไม่มีเหตุผิดนัดชำระหนี้

3. คู่แข่ง:

บริษัทฯ ดำเนินการโดยสุจริตและการรักษามาตรฐานในการให้บริการ และยึดหลักการไม่กล่าวพาดพิงคู่แข่งหรือบิดเบือนข้อเท็จจริงของคู่แข่ง นอกจากนี้ บริษัทฯ ปฏิบัติต่อคู่แข่งด้วยความเข้าใจและความร่วมมือที่ดีระหว่างกัน ทั้งนี้ บริษัทฯ ถือว่าคู่แข่งอื่นต่างก็มีหน้าที่เป็นผู้ให้บริการทางการเงินที่ดีและมีคุณภาพแก่ลูกค้าเช่นเดียวกัน

4. สังคม ชุมชนและสิ่งแวดล้อม:

คณะกรรมการบริษัทฯ ได้กำหนดนโยบายให้บริษัทฯ เน้นการประพฤติปฏิบัติอย่างเป็นธรรม โดยคำนึงถึงหน้าที่ความรับผิดชอบต่อชุมชน สังคม และสิ่งแวดล้อม บริษัทฯ ได้จัดทำกิจกรรมหลากหลายรูปแบบเพื่อช่วยเหลือชุมชน สังคม และสิ่งแวดล้อม อาทิ บริษัทฯ ร่วมกับคณะกรรมการบริษัทฯ คู่ค้า ลูกค้า และเจ้าหนี้ ได้ร่วมสนับสนุนสิ่งปลูกสร้าง สิ่งของบริจาค และทุนการศึกษา ให้แก่เยาวชนที่ห่างไกล และกิจกรรมที่เป็นประโยชน์ต่อสังคมอย่างต่อเนื่อง โดยได้รับความร่วมมือจากองค์กรต่าง ๆ ทั้งภาครัฐและภาคเอกชน รายละเอียดเกี่ยวกับกิจกรรมด้านความรับผิดชอบต่อชุมชน สังคม และสิ่งแวดล้อมแสดงอยู่ภายใต้หัวข้อ “ความรับผิดชอบต่อสังคม”

คณะกรรมการบริษัทฯ ได้กำหนดนโยบายในเรื่องการดูแลรักษาสิ่งแวดล้อม และส่งเสริมให้มีการใช้ทรัพยากรอย่างมีประสิทธิภาพ และได้กำหนดแนวปฏิบัติที่สามารถดำเนินการได้ภายในบริษัทฯ อาทิ การประหยัดพลังงานไฟฟ้า การประหยัดน้ำ การรณรงค์การใช้กระดาษ Recycle การคัดแยกขยะ รวมไปถึงการบำบัดน้ำทิ้งเบื้องต้นก่อนปล่อยลงสู่ท่อระบายน้ำ

นอกจากนี้ คณะกรรมการบริษัทฯ ได้ส่งเสริมให้มีการให้ความรู้และฝึกอบรมพนักงานในเรื่องสิ่งแวดล้อม โดยบริษัทมีนโยบายในการคุ้มครองและปกป้องสิ่งแวดล้อม โดยจะดำเนินการส่งเสริมให้เกิดความรับผิดชอบต่อสิ่งแวดล้อม พัฒนาและใช้เทคโนโลยีที่เป็นมิตรกับสิ่งแวดล้อมมากยิ่งขึ้น ทั้งนี้ บริษัทฯ ได้ดำเนินการเพื่อลดผลกระทบด้านสิ่งแวดล้อมและควบคุมกิจกรรมที่อาจส่งผลกระทบต่อสิ่งแวดล้อมอย่างต่อเนื่อง อาทิ การจัดการของเสียที่เกิดขึ้นภายในบริษัท

ข) การเคารพหลักสิทธิมนุษยชนสากล

บริษัทฯ สนับสนุนการเคารพสิทธิมนุษยชนที่ประกาศใช้ในนานาประเทศ ซึ่งรวมถึงปฏิญญาและอนุสัญญาต่าง ๆ ของสหประชาชาติว่าด้วยสิทธิมนุษยชน ทั้งนี้ กรรมการผู้บริหาร และพนักงานของบริษัทฯ ตลอดจนบุคคลอื่นใดที่กระทำการในนามของบริษัทจะต้องเคารพในศักดิ์ศรีส่วนบุคคล ความเป็นส่วนตัว และสิทธิของแต่ละบุคคล ที่ตนได้มีการติดต่อด้วยในระหว่างการปฏิบัติงาน โดยจะต้องไม่กระทำการใด ๆ หรือส่งเสริมให้มีการละเมิดหรือล่วงเกินสิทธิมนุษยชนใด ๆ ตามที่บริษัทฯ ได้กำหนดไว้ในหลักในการปฏิบัติ “จริยธรรมและธรรมาภิบาลขององค์กร”

ค) การต่อต้านทุจริตและการจ่ายสินบน

คณะกรรมการบริษัทฯ มีความมุ่งมั่นที่จะปฏิเสธการทุจริตคอร์รัปชันและการติดสินบนทุกรูปแบบและทุกระดับ ไม่ว่าจะเป็นธุรกรรมที่เกี่ยวข้องกับภาครัฐหรือภาคเอกชน โดยบริษัทฯ ได้ออกนโยบายการต่อต้านการทุจริตคอร์รัปชันในปี 2558 โดยจัดทำเป็นเอกสารแนวการปฏิบัติเกี่ยวกับการกำกับดูแลและควบคุมดูแลเพื่อป้องกันและติดตามความเสี่ยงจากการทุจริตคอร์รัปชัน โดยห้ามมิให้กรรมการ ผู้บริหาร พนักงาน และบุคคลอื่นใดที่กระทำการในนามของบริษัท กระทำการซึ่งเป็นการให้หรือรับของกำนัลที่เป็นเงิน หรือสิ่งตอบแทนอื่นใด อันมิชอบด้วยกฎหมายหรือไม่เหมาะสม เพื่อให้ได้มาซึ่งความได้เปรียบทางธุรกิจ หรือความสัมพันธ์กับคู่ค้า ในปี 2558 บริษัทฯ ได้สมัครเข้าร่วมเป็นสมาชิกเครือข่ายหุ้นส่วนด้านทุจริตเพื่อประเทศไทย (PACT Network) เพื่อแสดงความมุ่งมั่นที่จะต่อต้านการทุจริตคอร์รัปชัน

ในปี 2559 บริษัทฯ ได้จัดให้หน่วยงานซึ่งไม่มีส่วนประสานงานกับลูกค้าทำการสอบทานกลับไปยังลูกค้าทุกรายที่เปิดดวงเงินใหม่ เพื่อเก็บรวบรวมข้อมูลเกี่ยวกับการทุจริตและการจ่ายสินบน สรุปผลการดำเนินกิจกรรมดังกล่าว ไม่พบการทุจริตการเรียกรับ หรือจ่ายสินบนกับลูกค้า

แนวทางในการติดตามประเมินผลการปฏิบัติตามนโยบายการต่อต้านการทุจริตคอร์รัปชัน และกระบวนการในการประเมินความเสี่ยงจากการทุจริตคอร์รัปชัน

ผู้บริหารของบริษัทจัดให้มีระบบการควบคุมภายในที่เหมาะสมขึ้นเพื่อประสิทธิภาพในการปฏิบัติงานและลดความเสี่ยงจากลักษณะธุรกิจ ซึ่งการควบคุมภายในดังกล่าว จะทำการควบคุมทั้งในด้านการป้องกัน (Preventive Control) และการตรวจสอบ (Detective Control) ซึ่งเป็นเครื่องมือที่ช่วยในการลดโอกาส และแรงจูงใจในการกระทำมิชอบและการทุจริตให้น้อยลง โดยใช้หลักเกณฑ์การแบ่งแยกหน้าที่ การแบ่งแยกหน้าที่การทำงานระหว่างพนักงาน รวมถึงจัดทำกระบวนการติดตามประเมินผลการปฏิบัติตามนโยบายการต่อต้านการทุจริตคอร์รัปชัน ให้ผู้บริหารสามารถได้รับรายงานและรับทราบถึงสาเหตุของข้อบกพร่องหรือสถานการณ์ที่ไม่ชอบมาพากลได้ทันทั่วถึง รวมทั้งสามารถปรับปรุงระบบในเชิงป้องกันได้อย่างเหมาะสมในการประเมินผลระบบการควบคุมภายในดังกล่าว และให้ฝ่ายตรวจสอบภายในเป็นส่วนหนึ่งของกระบวนการติดตามและประเมินผลการปฏิบัติตามนโยบายการต่อต้านการทุจริตคอร์รัปชัน โดยรวมทุกสิ้นปี และกำหนดให้มีการประเมินความเสี่ยงเกี่ยวกับการทุจริตคอร์รัปชันเป็นประจำทุกปี และรายงานผลการประเมินความเสี่ยงต่อคณะกรรมการบริษัท ทั้งนี้ กรรมการ ผู้บริหาร และพนักงานทุกคนมีหน้าที่รายงานการพบเห็นการฝ่าฝืนนโยบายการต่อต้านการทุจริตคอร์รัปชันดังกล่าว โดยบริษัทฯ มีมาตรการให้ความคุ้มครองแก่ผู้แจ้งเบาะแสอย่างเหมาะสม ทั้งนี้ บริษัทฯ ได้จัดให้มีการฝึกอบรมเพื่อสร้างความตระหนักถึงความสำคัญและเข้าใจนโยบายและมาตรการต่อต้านการทุจริตคอร์รัปชัน รวมทั้งวิธีการประเมินความเสี่ยงจากการทุจริตคอร์รัปชันด้วย

ง) นโยบายและแนวปฏิบัติเกี่ยวกับการไม่ล่วงละเมิดทรัพย์สินทางปัญญาหรือลิขสิทธิ์

บริษัทฯ มีการกำหนดนโยบายและแนวปฏิบัติเกี่ยวกับการไม่ล่วงละเมิดทรัพย์สินทางปัญญาหรือลิขสิทธิ์ดังต่อไปนี้

- พนักงานของบริษัททุกคนต้องให้ความเคารพ และไม่ล่วงละเมิดทรัพย์สินทางปัญญาของผู้อื่น หากพบการกระทำที่เป็นหรืออาจเป็นการละเมิดทรัพย์สินทางปัญญา ให้แจ้งข้อมูลดังกล่าวให้ผู้บังคับบัญชารับทราบ
- ตรวจสอบข้อมูลอันเป็นสิทธิของบุคคลภายนอกที่ได้รับมาหรือจะนำมาใช้ภายในบริษัท เพื่อลดโอกาสที่จะเกิดกรณีละเมิดทรัพย์สินทางปัญญาของผู้อื่น
- พนักงานมีหน้าที่รายงานต่อผู้บังคับบัญชาเมื่อพบการกระทำผิดที่เห็นว่าเป็นการละเมิดสิทธิ อาจนำไปสู่การละเมิดสิทธิ หรือการกระทำที่อาจก่อให้เกิดข้อพิพาทเกี่ยวกับทรัพย์สินทางปัญญา
- ในการทำงาน พนักงานต้องดูแลรักษางาน ข้อมูล สูตรสถิติ โปรแกรม วิธีการ กระบวนการ และข้อเท็จจริงต่างๆ ที่เป็นทรัพย์สินทางปัญญาของบริษัทไม่ให้ถูกล่วงละเมิด และไม่เปิดเผยให้กับผู้ใด เว้นแต่ได้รับอนุญาตจากทางบริษัท

ข้อพึงระวัง

- 1) การทำซ้ำ ดัดแปลง แก้ไขอุปกรณ์อิเล็กทรอนิกส์ ข้อมูลอิเล็กทรอนิกส์ หรือเทคโนโลยีสารสนเทศต่างๆ โดยไม่มีเหตุอันควร
- 2) การใช้ข้อมูลที่เป็นความลับ หรือเป็นสิทธิ์ของผู้อื่น โดยไม่ได้รับอนุญาตจากเจ้าของ
- 3) การตัดสินใจที่เกี่ยวข้องกับการได้มาซึ่งทรัพย์สินทางปัญญา ใช้ประโยชน์จากทรัพย์สินทางปัญญารักษาสิทธิ์ และคุ้มครองสิทธิ์ในทรัพย์สินทางปัญญาของบริษัท โดยไม่มีความเข้าใจที่ชัดเจน และถูกต้อง



จ) การดำเนินการในกรณีมีผู้แจ้งเบาะแสและการปกป้องผู้แจ้งเบาะแส

บริษัทฯ ได้จัดให้มีช่องทางการสื่อสารผ่านทางเว็บไซต์ของบริษัทฯ ที่ www.leaseit.co.th เพื่อให้ผู้ถือหุ้นและผู้มีส่วนได้เสียมีโอกาสแสดงความคิดเห็นและร้องเรียนโดยตรงต่อคณะกรรมการบริษัทฯ โดยตรงผ่านทางช่องทาง ดังนี้

1. จดหมายอิเล็กทรอนิกส์ ถึงฝ่ายนักลงทุนสัมพันธ์ : IR@leaseit.co.th
2. จดหมายทางไปรษณีย์ :

เรียน คณะกรรมการตรวจสอบ
บริษัท ลีซ อิท จำกัด (มหาชน)
900/17 ถ.พระราม 3 แขวงบางโพงพาง เขตยานนาวา
กรุงเทพมหานคร 10120

ในกรณีได้รับความไม่เป็นธรรมหรือความเดือดร้อนจากการกระทำของบริษัท รวมถึงเรื่องนี้อาจทำให้เกิดความเสียหายต่อบริษัท และการร้องเรียนกรณีที่ถูกละเมิดสิทธิ นอกจากนี้ พนักงานทุกคนมีหน้าที่ต้องรายงานเหตุการณ์ หรือพฤติกรรมในที่ทำงานที่ไม่ถูกต้องหรือสงสัยว่าจะไม่ถูกต้อง หรือละเมิดต่อธรรมาภิบาลของบริษัท กฎระเบียบหรือกฎหมายใด ๆ ต่อผู้บังคับบัญชา และบริษัทฯ ได้จัดช่องทางสำหรับพนักงานเพื่อปรึกษาหรือแจ้งเหตุโดยตรงต่อผู้ช่วยกรรมการผู้จัดการ หากพบเห็นหรือสงสัยการกระทำใด ๆ ที่ไม่ชอบด้วยกฎหมายหรือฝ่าฝืนต่อหลักในการปฏิบัติ ซึ่งมีหรืออาจมีผลกระทบต่อพนักงาน ผู้มีส่วนได้เสียอื่น ๆ และบริษัท

กระบวนการดำเนินการเมื่อได้รับข้อร้องเรียน : ความคิดเห็นและข้อร้องเรียนทั้งที่มาจากผู้ถือหุ้น ผู้มีส่วนได้เสีย และพนักงาน จะมอบหมายให้หน่วยงานตรวจสอบภายในโดยจะตรวจสอบข้อเท็จจริง สรุปรายละเอียดของเหตุดังกล่าวเพื่อรายงานต่อคณะกรรมการตรวจสอบเพื่อพิจารณาให้ข้อเสนอแนะ และดำเนินการแก้ไขเยียวยา หรือดำเนินการทางกฎหมายสำหรับการกระทำที่ผิดต่อกฎหมายต่อไป และแจ้งผลการดำเนินการต่อคณะกรรมการบริษัทฯ ทั้งนี้ ข้อมูลของผู้แจ้งเบาะแส (Whistle blower) และรายละเอียดอื่น ๆ ที่หน่วยงานตรวจสอบภายในได้รับจะถูกเก็บเป็นความลับ เพื่อสร้างความมั่นใจแก่ผู้แจ้งเบาะแส หรือพนักงาน

หมวดที่ 4 การเปิดเผยข้อมูลและความโปร่งใส (Disclosure and Transparency)

คณะกรรมการบริษัทฯ ให้ความสำคัญต่อการเปิดเผยข้อมูลอย่างถูกต้อง ครบถ้วน และโปร่งใส ทั้งรายงานข้อมูลทางการเงินและข้อมูลทั่วไปตามหลักเกณฑ์ของ ก.ล.ต. และตลาดหลักทรัพย์ ตลอดจนข้อมูลที่สำคัญที่มีผลกระทบต่อราคาหลักทรัพย์ของบริษัทฯ ซึ่งมีผลกระทบต่อกระบวนการตัดสินใจของผู้ลงทุนและผู้มีส่วนได้เสียของบริษัทฯ เพื่อให้ผู้ที่เกี่ยวข้องกับบริษัทฯ ทั้งหมดได้รับทราบข้อมูลอย่างเท่าเทียมกัน โดยบริษัทฯ จะทำการเผยแพร่ข้อมูลสารสนเทศของบริษัทฯ รวมถึงเอกสารข่าวของบริษัททั้งภาษาไทยและภาษาอังกฤษต่อผู้ถือหุ้น และสาธารณชนผ่านช่องทางและสื่อการเผยแพร่ข้อมูลของตลาดหลักทรัพย์ และเว็บไซต์ของบริษัทฯ www.leaseit.co.th โดยบริษัทฯ ได้ดำเนินการปรับปรุงข้อมูลดังกล่าวให้เป็นปัจจุบันอย่างสม่ำเสมอ นอกจากนี้ บริษัทฯ ได้จัดประชุมแถลงข้อมูลผลการดำเนินงานให้แก่ผู้ถือหุ้น นักลงทุน นักวิเคราะห์ ผู้จัดการกองทุน และผู้ที่สนใจ รวมถึงการแถลงข่าวต่อสื่อมวลชน โดยมีผู้บริหารของบริษัทฯ เข้าร่วมประชุมชี้แจงและตอบข้อซักถาม

คณะกรรมการบริษัทฯ ตระหนักถึงความรับผิดชอบต่อรายงานงบการเงินที่มีข้อมูลถูกต้อง ครบถ้วน เป็นจริง และสมเหตุสมผล งบการเงินของบริษัทฯ จัดทำขึ้นตามมาตรฐานการบัญชีที่รับรองทั่วไป โดยเลือกใช้นโยบายบัญชีที่เหมาะสมและถือปฏิบัติอย่างสม่ำเสมอ และใช้ดุลยพินิจอย่างระมัดระวัง รวมทั้งมีการเปิดเผยข้อมูลอย่างเพียงพอในหมายเหตุประกอบงบการเงิน นอกจากนี้ คณะกรรมการได้จัดให้มีการดำรงรักษาไว้ซึ่งระบบควบคุมภายในที่มีประสิทธิผล เพื่อให้มั่นใจได้อย่างมีเหตุผลว่าการบันทึกข้อมูลทางการเงินบัญชีมีความถูกต้อง ครบถ้วน และเพียงพอที่จะดำรงรักษาไว้ซึ่งทรัพย์สิน และเพื่อให้ทราบจุดอ่อนเพื่อป้องกันไม่ให้เกิดการทุจริตหรือการดำเนินการที่ผิดปกติดังกล่าวอย่างมีสาระสำคัญ รวมถึงมีการแต่งตั้งคณะกรรมการตรวจสอบ ซึ่งประกอบด้วยกรรมการที่ไม่เป็นผู้บริหารเพื่อทำหน้าที่ในการตรวจสอบรายงานทางการเงิน รายการระหว่างกัน และระบบควบคุมภายใน โดยคณะกรรมการตรวจสอบจะรายงานตรงต่อคณะกรรมการบริษัทฯ นอกจากนี้ คณะกรรมการบริษัทยังได้จัดทำรายงานคณะกรรมการบริษัท เพื่อให้การรับรอง



บริษัทฯ ได้ให้ความสำคัญเรื่องความพึงพอใจของลูกค้า จึงได้มีการมอบหมายให้หน่วยงานเฉพาะกิจของบริษัทฯ ซึ่งประกอบด้วยพนักงานของบริษัทฯ ที่ไม่ได้มีปฏิสัมพันธ์กับลูกค้า ทำหน้าที่ในการสอบถามความพึงพอใจของลูกค้าและการตรวจสอบการทุจริตคอร์รัปชัน ผลจากการดำเนินการแบ่งออกเป็น 2 ประเด็น ดังนี้

1. ประเด็นคำถามเกี่ยวกับความพึงพอใจของลูกค้า ซึ่งเป็นคำถามปลายเปิด ทางฝ่ายบริหารของบริษัทฯ ได้ทำการรวบรวมผลการสำรวจ และนำไปพิจารณาปรับปรุงการให้บริการ โดยได้พิจารณาปรับโครงสร้างการให้บริการกับลูกค้าใหม่ในปี 2560 ให้มีความเชื่อมโยงกันตั้งแต่ฝ่ายขาย ฝ่ายปฏิบัติการ ฝ่ายเครดิต ตลอดจนฝ่ายบัญชีและการเงิน
2. ประเด็นคำถามเกี่ยวกับการทุจริตคอร์รัปชัน สรุปผลการดำเนินกิจกรรมดังกล่าว ไม่พบการทุจริตการเรียกรับ หรือจ่ายสินบนกับลูกค้า

นโยบายการแจ้งเบาะแส : คณะกรรมการบริษัทฯ เปิดโอกาสให้ผู้มีส่วนได้เสียทั้งภายใน และภายนอกองค์กรแจ้งเบาะแส ข้อร้องเรียน และข้อเสนอนะ (Whistle Blower) ในประเด็นการทำผิดกฎหมาย จรรยาบรรณ รายงานทางการเงินที่ไม่ถูกต้อง หรือระบบการควบคุมภายในที่บกพร่อง ผ่านคณะกรรมการตรวจสอบ เพื่อพิจารณาตรวจสอบหาข้อเท็จจริง รวมทั้งกำหนดมาตรการคุ้มครองและปกป้องผู้แจ้งเบาะแส

ในส่วนของงานด้านนักลงทุนสัมพันธ์ บริษัทฯ ได้จัดให้มีหน่วยงานนักลงทุนสัมพันธ์เพื่อทำหน้าที่ในการติดต่อและให้ข้อมูลต่างๆ แก่ผู้ถือหุ้น นักวิเคราะห์ รวมถึงหน่วยงานที่เกี่ยวข้อง ซึ่งข้อมูลดังกล่าวต้องเป็นข้อมูลที่ถูกต้อง ครบถ้วน ตรงต่อความเป็นจริงและทั่วถึง ทั้งนี้ ผู้สนใจสามารถติดต่อขอข้อมูลบริษัทจากหน่วยงานนักลงทุนสัมพันธ์ได้ที่หมายเลขโทรศัพท์ +66 2686 3229 หรือทางอีเมล IR@leaseit.co.th บริษัทฯ ได้มอบหมายให้กรรมการผู้จัดการ และ/หรือผู้ช่วยผู้จัดการฝ่ายบัญชีและการเงินเป็นผู้รับผิดชอบโดยตรง

นโยบายว่าด้วยการรายงานส่วนได้ส่วนเสีย : แสดงในรูปแบบแสดงรายงานประจำปี (แบบ 56-1)

หมวดที่ 5 ความรับผิดชอบของคณะกรรมการ

(Responsibilities of the Board of Directors)

1. โครงสร้างคณะกรรมการ

โครงสร้างคณะกรรมการบริษัทฯ ประกอบด้วย กรรมการอิสระมากกว่า 1 ใน 3 ของจำนวนกรรมการทั้งคณะ ปัจจุบันบริษัทฯ มีกรรมการทั้งสิ้นจำนวน 8 ท่าน แบ่งเป็นกรรมการที่เป็นผู้บริหารจำนวน 3 ท่าน และกรรมการอิสระที่ไม่ใช่ผู้บริหารจำนวน 5 ท่าน และยังคงดำรงตำแหน่งเป็นกรรมการตรวจสอบอีกด้วย โดยเป็นกรรมการที่เป็นผู้หญิงจำนวน 3 ท่าน นอกจากนี้ คณะกรรมการบริษัทฯ ยังได้แต่งตั้งคณะกรรมการตรวจสอบ เพื่อช่วยในการกำกับดูแลกิจการของบริษัทฯ พิจารณาและรับทราบ ซึ่งคณะกรรมการตรวจสอบมีสิทธิหน้าที่ตามที่ได้กำหนดไว้ในอำนาจหน้าที่ของคณะกรรมการตรวจสอบ ทั้งนี้ กรรมการตรวจสอบอย่างน้อย 1 ท่าน จะต้องมีความรู้และประสบการณ์ด้านบัญชีเพียงพอที่จะสามารถทำหน้าที่ในการสอบทานความน่าเชื่อถือของงบการเงินของบริษัทฯ ได้ อนึ่ง บริษัทฯ ไม่มีกรรมการที่ดำรงตำแหน่งในบริษัทจดทะเบียนมากกว่า 5 บริษัท (ไม่นับรวมตำแหน่งที่ปรึกษาในบริษัทจดทะเบียน)

นอกจากนี้ บริษัทฯ มีนโยบายในการแบ่งแยกตำแหน่งประธานกรรมการ และกรรมการผู้จัดการให้เป็นคนละบุคคลกัน เพื่อป้องกันมิให้บุคคลใดมีอำนาจเบ็ดเสร็จในเรื่องใดเรื่องหนึ่งโดยเฉพาะ รวมทั้งมีการกำหนดขอบเขตอำนาจหน้าที่ของแต่ละตำแหน่งไว้อย่างชัดเจนในอำนาจดำเนินการของบริษัทฯ โดยคณะกรรมการบริษัทฯ จะเป็นผู้กำหนดอำนาจหน้าที่ และคัดเลือกบุคคลเพื่อเข้าดำรงตำแหน่งดังกล่าว โดยประธานกรรมการมาจากการเลือกตั้งของกรรมการบริษัทฯ ทำหน้าที่เป็นประธานในที่ประชุม โดยควบคุมการประชุมของคณะกรรมการบริษัทฯ ให้เป็นไปตามระเบียบวาระการประชุม และสนับสนุนให้กรรมการทุกท่านมีส่วนร่วมในการประชุม เช่น ตั้งคำถามหรือข้อสังเกต ให้คำปรึกษา และให้ข้อเสนอแนะต่อผู้บริหาร และสนับสนุนการดำเนินธุรกิจของบริษัทฯ แต่จะไม่ก้าวล่วงในการบริหารการจัดการกิจการของบริษัทฯ

คณะกรรมการบริษัทฯ ประกอบด้วยกรรมการที่มีคุณสมบัติ ความรู้ ความเชี่ยวชาญ และประสบการณ์หลากหลาย ทั้งด้านเงิน การบัญชี การบริหารจัดการ เศรษฐศาสตร์ กฎหมาย และกิจการธนาคาร โดยกรรมการอิสระของบริษัทฯ มีคุณสมบัติสูงกว่าข้อกำหนดขั้นต่ำของสำนักงานคณะกรรมการกำกับหลักทรัพย์และตลาดหลักทรัพย์ (ก.ล.ต.) และตลาดหลักทรัพย์แห่งประเทศไทย ตามรายละเอียดซึ่งแสดงอยู่ภายใต้หัวข้อ “รายละเอียดเกี่ยวกับกรรมการ ผู้บริหารผู้มีอำนาจควบคุม และเลขานุการบริษัท”

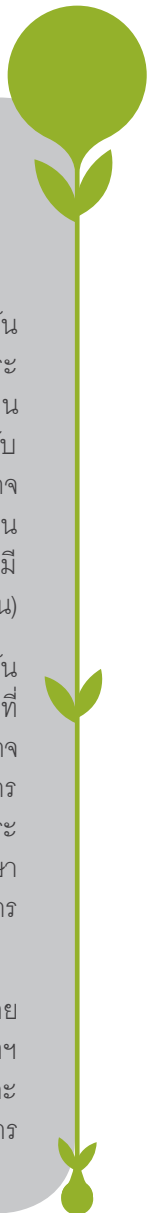

อเนก กรรมการหรือผู้บริหารระดับสูงของบริษัทไม่เคยเป็นพนักงานหรือหุ้นส่วนของบริษัทสอบบัญชีภายนอกที่บริษัทใช้บริการอยู่ตั้งแต่จัดตั้งบริษัท

ทั้งนี้ คณะกรรมการบริษัทฯ ได้แต่งตั้งเลขานุการบริษัทฯ เพื่อให้มีหน้าที่และความรับผิดชอบตามพระราชบัญญัติหลักทรัพย์และตลาดหลักทรัพย์

2. บทบาท กษัตริย์ และความรับผิดชอบของ คณะกรรมการ

บริษัทฯ กำหนดให้กรรมการบริษัทฯ ปฏิบัติตามข้อพึงปฏิบัติที่ดีสำหรับกรรมการบริษัทจดทะเบียน (Code of Best Practices) ตามแนวทางของตลาดหลักทรัพย์แห่งประเทศไทย ทั้งนี้ คณะกรรมการบริษัทฯ เป็นผู้ให้ความเห็นชอบในวิสัยทัศน์ ภารกิจ กลยุทธ์ ทิศทางและนโยบายในการดำเนินงาน แผนการประกอบธุรกิจ และงบประมาณประจำปีของบริษัทฯ และกำกับดูแลให้ฝ่ายบริหารดำเนินการให้เป็นไปตามนโยบายและแผนการประกอบธุรกิจที่กำหนดไว้ภายใต้ขอบเขตของกฎหมาย วัตถุประสงค์ และข้อบังคับของบริษัทฯ และมติของคณะกรรมการบริษัทฯ และที่ประชุมผู้ถือหุ้น โดยคำนึงถึงผลประโยชน์สูงสุดของบริษัทฯ และผู้มีส่วนได้เสียเป็นสำคัญ ทั้งนี้ เพื่อสร้างความมั่นคงอย่างยั่งยืนให้แก่บริษัทฯ และเพิ่มมูลค่าให้แก่ผู้ถือหุ้นในระยะยาว โดยคณะกรรมการบริษัทฯ กำหนดให้มีการพิจารณาทบทวนและให้ความเห็นชอบในวิสัยทัศน์ ภารกิจ กลยุทธ์ ทิศทางและนโยบายในการดำเนินงานของบริษัทฯ เป็นประจำทุกปี เพื่อให้เข้ากับสถานการณ์และสภาพธุรกิจที่เปลี่ยนแปลงไป โดยคณะกรรมการต้องเข้าใจและทราบดีถึงบทบาทหน้าที่และความรับผิดชอบของตน และต้องปฏิบัติหน้าที่ให้เป็นไปตามกฎหมาย วัตถุประสงค์ และข้อบังคับของบริษัทฯ ตลอดจนมติที่ประชุมผู้ถือหุ้นด้วยความซื่อสัตย์สุจริต และคำนึงถึงประโยชน์ของบริษัทฯ และผู้ถือหุ้นเป็นสำคัญ

นโยบายเกี่ยวกับความขัดแย้งทางผลประโยชน์

บริษัทฯ มีการกำหนดมาตรการป้องกันความขัดแย้งทางผลประโยชน์ที่อาจเกิดขึ้นจากการทำรายการระหว่างกันของบริษัทฯ และบุคคลที่อาจมีความขัดแย้ง ว่าผู้มีส่วนได้เสียในเรื่องใดจะไม่สามารถเข้ามามีส่วนร่วมในการอนุมัติรายการดังกล่าว โดยคณะกรรมการบริษัทฯ จะต้องดูแลให้บริษัทฯ ปฏิบัติให้เป็นไปตามกฎหมายว่าด้วยหลักทรัพย์และตลาดหลักทรัพย์ และข้อบังคับ ประกาศ คำสั่งหรือข้อกำหนดของคณะกรรมการกำกับตลาดทุนและตลาดหลักทรัพย์แห่งประเทศไทยที่เกี่ยวข้อง รวมถึงการปฏิบัติให้เป็นไปตามข้อกำหนดเกี่ยวกับการเปิดเผยข้อมูลการทำรายการที่เกี่ยวข้องกัน และการได้มาหรือจำหน่ายไปซึ่งทรัพย์สินที่สำคัญของบริษัทฯ รวมทั้ง

ปฏิบัติตามมาตรฐานบัญชีที่กำหนดโดยสมาคมนักบัญชีโดยเคร่งครัด

นอกจากนี้ บริษัทฯ จะจัดให้คณะกรรมการตรวจสอบ หรือผู้สอบบัญชี หรือผู้เชี่ยวชาญอิสระ แล้วแต่กรณี พิจารณาตรวจสอบและให้ความเห็นเกี่ยวกับความเหมาะสมของราคา และความสมเหตุสมผลของการทำรายการ และจะทำการเปิดเผยรายการระหว่างกันดังกล่าวไว้ในหมายเหตุประกอบงบการเงินที่ได้รับการตรวจสอบหรือสอบทานโดยผู้สอบบัญชีของบริษัทฯ แบบแสดงรายงานข้อมูลประจำปี (แบบ 56-1) และรายงานประจำปี (แบบ 56-2)

ระบบการควบคุมภายใน

บริษัทฯ ให้ความสำคัญต่อระบบการควบคุมภายในสำหรับทั้งระดับบริหารและระดับปฏิบัติการ จึงได้มีการจัดตั้งหน่วยงานตรวจสอบภายใน และกำหนดขอบเขตหน้าที่และอำนาจดำเนินการอย่างชัดเจนเป็นลายลักษณ์อักษร มีการควบคุมดูแลการใช้ทรัพย์สินให้เกิดประโยชน์มากที่สุด และมีการแบ่งแยกหน้าที่ความรับผิดชอบในการอนุมัติ การบันทึกรายการบัญชี และข้อมูลสารสนเทศ และการจัดเก็บดูแลทรัพย์สินออกจากกัน เพื่อให้เกิดการถ่วงดุลและตรวจสอบระหว่างกันอย่างเหมาะสม นอกจากนี้ ยังมีการควบคุมภายในเกี่ยวกับระบบการเงิน โดยบริษัทฯ จัดให้มีระบบรายงานทางการเงินเสนอผู้บริหารสายงานที่รับผิดชอบ โดยฝ่ายตรวจสอบภายในจะเป็นผู้รับผิดชอบในการตรวจสอบระบบการควบคุมภายใน และรายงานโดยตรงต่อคณะกรรมการตรวจสอบ บริษัทฯ ได้แต่งตั้งให้นางสาวพิรภา เปี่ยมอุดมสุข ทำหน้าที่เป็นหัวหน้าหน่วยงานตรวจสอบภายใน

บริษัทฯ มีการกำหนดเป้าหมายการดำเนินธุรกิจที่ชัดเจน และสามารถวัดผลการดำเนินงานได้ โดยฝ่ายบริหารจัดการจะมีการเปรียบเทียบผลการดำเนินงานจริงกับเป้าหมายที่กำหนดไว้เป็นประจำทุกเดือน โดยจะมีการประเมินปัจจัยความเสี่ยงทั้งที่มาจากภายนอกและภายในที่พบในการดำเนินงาน วิเคราะห์ถึงปัจจัยที่เป็นสาเหตุและมีการกำหนดมาตรการในการติดตามเหตุการณ์ที่เป็นสาเหตุของปัจจัยความเสี่ยง รวมทั้งมาตรการในการลดความเสี่ยง รวมถึงมอบหมายให้หน่วยงานที่เกี่ยวข้องติดตามความเสี่ยงนั้น ๆ อย่างต่อเนื่อง และรายงานความคืบหน้าต่อคณะกรรมการตรวจสอบและคณะกรรมการบริษัทฯ

คณะกรรมการบริษัทฯ ได้จัดให้มีการประเมินผลการปฏิบัติงานของคณะกรรมการบริษัทฯ ทั้งคณะ (Evaluation on the Performance of the Board of Directors) และการประเมินผลการปฏิบัติงานของกรรมการเป็นรายบุคคล



(Director Self-Assessment) เป็นประจำทุกปี เพื่อเปิดโอกาสให้กรรมการแต่ละท่านแสดงความคิดเห็นต่อผลการปฏิบัติงานของคณะกรรมการทั้งคณะโดยรวม และเพื่อช่วยให้ได้มีการพิจารณาทบทวนผลงาน ปัญหา และอุปสรรคต่างๆ ในการปฏิบัติงานในระหว่างปีที่ผ่านมา ผลการประเมินแสดงในแบบแสดงรายการประจำปี (แบบ 56-1)

คณะกรรมการบริษัทกำหนดให้มีการประชุมคณะกรรมการ โดยไม่มีกรรมการที่เป็นผู้บริหารและฝ่ายบริหารเข้าร่วมประชุม อย่างน้อยปีละ 1 ครั้ง เพื่อให้

กรรมการได้พิจารณาและทบทวนการปฏิบัติงานของคณะกรรมการ ฝ่ายบริหาร และบริษัท รวมถึงพิจารณาและอภิปรายประเด็นต่างๆ เกี่ยวกับการบริหารจัดการ หรืออยู่ในความสนใจของคณะกรรมการ โดยมีการแจ้งผลการประชุมให้กรรมการผู้จัดการรับทราบ เพื่อพิจารณาและปรับปรุงต่อไป ทั้งนี้ ในปี 2559 คณะกรรมการบริษัทได้จัดให้มีการประชุมคณะกรรมการ โดยไม่มีกรรมการที่เป็นผู้บริหารและฝ่ายบริหารเข้าร่วมประชุม 1 ครั้ง เมื่อวันที่ 7 ตุลาคม 2559

3. การประชุมคณะกรรมการ

บริษัทฯ มีนโยบายให้คณะกรรมการของบริษัทฯ ต้องประชุมอย่างน้อย 3 เดือนต่อครั้ง และอาจมีการประชุมพิเศษเพิ่มเติมตามความจำเป็น โดยบริษัทจะแจ้งกำหนดการประชุมคณะกรรมการบริษัทให้กรรมการทราบล่วงหน้าทุกปี เพื่อให้กรรมการสามารถจัดเวลาและเข้าร่วมประชุมได้อย่างพร้อมเพรียงกัน โดยการประชุมแต่ละครั้งได้มีการกำหนดวาระในการประชุมอย่างชัดเจนและมีการส่งหนังสือนัดประชุมและเอกสารประกอบการประชุมให้แก่กรรมการล่วงหน้าไม่น้อยกว่า 5 วันทำการ เพื่อให้คณะกรรมการบริษัทฯ ได้มีเวลาศึกษาข้อมูลอย่างเพียงพอก่อนเข้าร่วมประชุม โดยมีผู้บริหารระดับสูงเข้าร่วมการประชุมเพื่อชี้แจงรายละเอียด และตอบข้อซักถามของคณะกรรมการบริษัทฯ ทั้งนี้ ประธานกรรมการเปิดโอกาสให้กรรมการทุกท่านได้แสดงความคิดเห็นอย่างเปิดเผยก่อนการลงคะแนน และสรุปมติของที่ประชุมในแต่ละวาระการประชุม และนอกจากนี้ บริษัทมีนโยบายในการลงมติในที่ประชุมคณะกรรมการให้ต้องมีจำนวนองค์ประชุมขั้นต่ำ ณ ขณะที่คณะกรรมการจะลงมติ ต้องมีกรรมการอยู่ไม่น้อยกว่า 2 ใน 3 ของจำนวนกรรมการทั้งหมด รวมทั้งได้มีการจัดบันทึกรายงานการประชุมเป็นลายลักษณ์อักษร และจัดเก็บรายงานการประชุมที่ผ่านการรับรองจากคณะกรรมการบริษัทฯ พร้อมให้คณะกรรมการบริษัทฯ และผู้ที่เกี่ยวข้องตรวจสอบได้

ในปี 2559 บริษัทฯ มีการจัดประชุมคณะกรรมการบริษัทฯ จำนวนปีละ 13 ครั้ง (ไม่นับรวมการประชุมคณะกรรมการที่ไม่มีคณะกรรมการที่เป็นผู้บริหารและผู้บริหารเข้าร่วมประชุม จำนวน 1 ครั้ง) โดยรายละเอียดการเข้าร่วมประชุมของกรรมการแต่ละท่าน มีดังนี้

รายชื่อกรรมการ	ตำแหน่ง	จำนวนครั้งที่เข้าประชุม/ จำนวนการประชุมรวม ปี 2559
1. นางดวงพร สุจริตานุกิต	ประธานกรรมการ และกรรมการอิสระ	13/13
2. นายเจียรชัย ศรีวิจิตร	รองประธานกรรมการ	13/13
3. นายสมพล เอกธีรจิตต์	กรรมการ และกรรมการผู้จัดการ	13/13
4. พลตำรวจเอก เจตน์ มงคลหัตถี	กรรมการอิสระ	12/13
5. นายประกอบ วิศิษฐ์กิจการ	กรรมการอิสระ	13/13
6. นายสุทัศน์ ชันเจริญสุข	กรรมการอิสระ	13/13
7. นางนิจันรินทร์ สุวรรณเกต	กรรมการอิสระ	10/10
8. รศ.ดร.สุดา สุวรรณภิรมย์*	กรรมการอิสระ	2/2
9. นางสาวสิตาพัชร์ นิโรจน์ธนรัฐ	กรรมการ และผู้ช่วยกรรมการผู้จัดการ	9/9

หมายเหตุ : *รศ.ดร.สุดา สุวรรณภิรมย์ ได้รับการแต่งตั้งเข้ารับตำแหน่งกรรมการอิสระ และกรรมการตรวจสอบ ตามมติที่ประชุมคณะกรรมการบริษัท ครั้งที่ 11/2559 เมื่อวันที่ 14 ตุลาคม 2559 แทนนางนิจันรินทร์ สุวรรณเกต ที่ลาออกไปเมื่อวันที่ 30 กันยายน 2559



คณะกรรมการตรวจสอบ

คณะกรรมการตรวจสอบประกอบด้วยกรรมการอิสระทั้งหมด รวมเป็นจำนวน 5 ท่าน ได้ทำหน้าที่รับผิดชอบในการสอบทานกระบวนการรายงานทางการเงินของบริษัท ระบบการควบคุมภายใน และระบบการตรวจสอบภายใน การปฏิบัติตามกฎหมายที่เกี่ยวข้องกับธุรกิจของบริษัท พิจารณาและคัดเลือกผู้สอบบัญชีของบริษัท และสอบทานรายการที่เกี่ยวข้องกัน ธุรกรรมของผู้มีส่วนได้เสีย หรือรายการที่อาจมีความขัดแย้งทางผลประโยชน์ เป็นต้น ซึ่งได้กล่าวถึงบทบาท หน้าที่ และความรับผิดชอบไว้ในส่วนของโครงสร้างการจัดการ

อนึ่ง ในการปฏิบัติหน้าที่ของคณะกรรมการตรวจสอบเกี่ยวกับการพิจารณาและคัดเลือกผู้สอบบัญชีของบริษัทนั้น คณะกรรมการตรวจสอบจะพิจารณาคัดเลือกผู้สอบบัญชีตามเกณฑ์การประเมินผลของบริษัท ซึ่งประกอบด้วย ประสิทธิภาพ ผลการดำเนินงาน ความรู้ความเข้าใจในธุรกิจการให้สินเชื่อ ธุรกิจการเงิน และความเชี่ยวชาญในการสอบบัญชี รวมถึงความเป็นอิสระในการดำเนินงานของผู้สอบบัญชีในปีที่ผ่านมา เพื่อนำเสนอต่อคณะกรรมการบริษัท และที่ประชุมผู้ถือหุ้นในการพิจารณาแต่งตั้งผู้สอบบัญชี โดยในการประชุมสามัญผู้ถือหุ้นประจำปี 2559 ซึ่งจัดขึ้นเมื่อวันที่ 7 เมษายน 2559 ได้แต่งตั้งให้ นางสาวสมใจ คุณปสุต ผู้สอบบัญชีรับอนุญาตเลขทะเบียน 4499 หรือนางสาวรัตนา จาละ ผู้สอบบัญชีรับอนุญาตเลขที่ 3734 หรือนางสาวรัชดา ยงสวัสดิ์วานิชย์ ผู้สอบบัญชีรับอนุญาตเลขที่ 4951 ซึ่งทุกคนเป็นผู้สอบบัญชีจาก สำนักงาน อีวาย จำกัด เป็นผู้สอบบัญชีของบริษัท และนอกจากนั้น คณะกรรมการตรวจสอบยังมีหน้าที่ในการพิจารณาเสนอแต่งตั้ง โยภย่าย และเลิกจ้างผู้ตรวจสอบภายในอีกด้วย การประชุมคณะกรรมการตรวจสอบจะจัดขึ้นในทุกไตรมาส หรืออย่างน้อยปีละ 4 ครั้ง โดยในปี 2559 บริษัทได้จัดประชุมคณะกรรมการตรวจสอบรวม 4 ครั้ง และมีกรรมการตรวจสอบเข้าร่วมประชุม ดังนี้

รายชื่อกรรมการ	ตำแหน่ง	จำนวนครั้งที่เข้าประชุม/ จำนวนการประชุมรวม ปี 2559
1. นายประกอบ วิศิษฐ์กิจการ	ประธานกรรมการตรวจสอบ	4/4
2. พลตำรวจเอก เจตน์ มงคลหัตถิ	กรรมการตรวจสอบ	4/4
3. นางดวงพร สุจิตานุกวัด	กรรมการตรวจสอบ	4/4
4. นายสุทัศน์ ชันเจริญสุข	กรรมการตรวจสอบ	4/4
5. นางนิจันรินทร์ สุวรรณเกต	กรรมการตรวจสอบ	3/3
6. รศ.ดร.สุดา สุวรรณภิรมย์	กรรมการตรวจสอบ	1/1

หมายเหตุ : * รศ.ดร.สุดา สุวรรณภิรมย์ ได้รับการแต่งตั้งเข้ารับตำแหน่งกรรมการอิสระ และกรรมการตรวจสอบ ตามมติที่ประชุมคณะกรรมการบริษัท ครั้งที่ 11/2559 เมื่อวันที่ 14 ตุลาคม 2559 แทนนางนิจันรินทร์ สุวรรณเกต ที่ลาออกไปเมื่อวันที่ 30 กันยายน 2559

คณะกรรมการกำหนดค่าตอบแทน

คณะกรรมการกำหนดค่าตอบแทนประกอบด้วยกรรมการอิสระ 5 ท่าน ได้ทำหน้าที่รับผิดชอบในการพิจารณาให้คำแนะนำเกี่ยวกับค่าตอบแทนสำหรับประธานกรรมการและกรรมการอื่น ๆ เพื่อพิจารณานุมัติค่าตอบแทนของกรรมการผู้จัดการและพิจารณาความถูกต้องและเหมาะสมของนโยบายค่าตอบแทน เป็นต้น

ค่าตอบแทนกรรมการและผู้บริหาร

บริษัทฯ มีการกำหนดค่าตอบแทนกรรมการและผู้บริหารในระดับที่เหมาะสมและเป็นอัตราที่เพียงพอสำหรับการรักษากรรมการและผู้บริหารที่มีคุณภาพไว้โดยไม่มีกรจ่ายค่าตอบแทนที่มากเกินไปและอยู่ในระดับที่สามารถเทียบเคียงได้กับบริษัทในกลุ่มอุตสาหกรรมเดียวกัน โดยปัจจัยที่จะนำมาพิจารณา ประกอบด้วย ประสิทธิภาพ ภาระหน้าที่ ขอบเขตของบทบาทและความรับผิดชอบ ทั้งนี้ การจ่ายค่าตอบแทนของกรรมการจะต้องผ่านการพิจารณาอนุมัติจากที่ประชุมผู้ถือหุ้นของบริษัทฯ ในส่วนของค่าตอบแทนของผู้บริหาร และจะเป็นไปตามหลักการและนโยบายที่คณะกรรมการบริษัทฯ กำหนดไว้ ซึ่งจะพิจารณาจากภาระหน้าที่และความรับผิดชอบ ผลการปฏิบัติงานของผู้บริหารแต่ละท่าน ประกอบกับผลการดำเนินงานของบริษัทฯ



ในการประชุมสามัญผู้ถือหุ้นประจำปี 2559 ที่ประชุมผู้ถือหุ้นมีมติอนุมัติค่าตอบแทนกรรมการบริษัท และ คณะกรรมการตรวจสอบ ซึ่งประกอบด้วยค่าตอบแทนรายเดือน และเบี้ยประชุม มีรายละเอียดดังนี้

ตำแหน่ง	ค่าตอบแทน (บาทต่อเดือน)	เบี้ยประชุม (บาท/ครั้ง)
ประธานกรรมการและกรรมการอิสระ	140,000.-	5,000.-
ประธานกรรมการตรวจสอบ	35,000.-	5,000.-
กรรมการและกรรมการอิสระ	40,000.-	5,000.-
กรรมการตรวจสอบ	10,000.-	5,000.-

ในการพิจารณาค่าตอบแทนของกรรมการผู้จัดการ คณะกรรมการกำหนดค่าตอบแทนจะพิจารณาจากผลการดำเนินงานของกรรมการผู้จัดการในปีที่ผ่านมา โดยประเมินตามดัชนีชี้วัด (Key Performance Indications) ที่กำหนดไว้ ซึ่งในแต่ละหมวดจะมีการให้น้ำหนักที่แตกต่างกัน และนอกจากนั้น ในปี 2558 บริษัทจะจัดทำโครงการให้สิทธิแก่ผู้บริหารในการซื้อหลักทรัพย์ของบริษัท ซึ่งถือเป็นค่าตอบแทนที่จะจูงใจในระยะยาว (Long-term Incentive) ที่มีความสอดคล้องกับผลงานของบริษัท และผลประโยชน์ที่สร้างให้กับผู้ถือหุ้น

คณะกรรมการสรรหา

คณะกรรมการสรรหาประกอบด้วยกรรมการอิสระทั้งหมด รวมเป็นจำนวน 5 ท่าน ได้ทำหน้าที่รับผิดชอบในการพิจารณาสรรหาบุคคลเพื่อเสนอชื่อให้แต่งตั้งเป็นกรรมการของบริษัท นอกจากนี้ คณะกรรมการสรรหายังทำหน้าที่พิจารณาและเสนอชื่อบุคคลเพื่อแต่งตั้งเป็นกรรมการผู้จัดการ ซึ่งเป็นตำแหน่งบริหารที่สำคัญของบริษัทในการประชุมสามัญผู้ถือหุ้น

คณะกรรมการกำกับดูแลกิจการ

คณะกรรมการกำกับดูแลกิจการประกอบด้วยกรรมการอิสระทั้ง 5 ท่าน ทำหน้าที่พัฒนาและส่งเสริมการปฏิบัติตามหลักการกำกับดูแลกิจการที่ดี เพื่อให้เป็นไปตามมาตรฐานสากลและเป็นที่ยอมรับของผู้ถือหุ้น นักลงทุน หน่วยงานกำกับดูแล และผู้มีส่วนได้เสียอื่นๆ

คณะกรรมการบริหารความเสี่ยง

คณะกรรมการบริหารความเสี่ยงประกอบด้วยกรรมการอิสระทั้ง 5 ท่าน ทำหน้าที่บริหารจัดการความเสี่ยงด้านสินเชื่อ ด้านความผันผวนของอัตราดอกเบี้ย ด้านสภาพคล่องทางการเงิน ด้านการตลาดและการแข่งขัน ด้านการปฏิบัติการ ด้านอัตราแลกเปลี่ยน และด้านอิทธิพลในการบริหารงานของผู้ถือหุ้นรายใหญ่ ที่มีผลต่อการบรรลุวัตถุประสงค์ขององค์กร ซึ่งครอบคลุมถึง การบริหารความเสี่ยงด้านความปลอดภัยและสุขภาพอนามัยของพนักงาน สังคม และชุมชน รวมทั้งสิ่งแวดล้อมให้เป็นไปตามมาตรฐานสากล

4. การพัฒนากรรมการและผู้บริหาร

คณะกรรมการบริษัทฯ มีนโยบายส่งเสริมและอำนวยความสะดวกให้มีการฝึกอบรมและให้ความรู้แก่ผู้ที่เกี่ยวข้องในระบบการกำกับดูแลกิจการของบริษัทฯ ซึ่งรวมถึง กรรมการ กรรมการตรวจสอบ ผู้บริหาร และเลขานุการบริษัทฯ เพื่อให้มีการปรับปรุงการปฏิบัติงานอย่างต่อเนื่อง ได้แก่ หลักสูตรของสมาคมส่งเสริมสถาบันกรรมการบริษัทไทย (Thai Institute of Directors Association : IOD) รวมถึงหลักสูตรที่มีความสำคัญต่อการพัฒนาบริษัทที่จัดโดยตลาดหลักทรัพย์แห่งประเทศไทย สำนักงานคณะกรรมการกำกับหลักทรัพย์และตลาดหลักทรัพย์ และสภาวิชาชีพการบัญชี

สำหรับในปี 2559 บริษัทฯ ได้จัดให้มีการฝึกอบรมแก่กรรมการและผู้บริหาร ดังนี้คือ

1. นายสมพล เอกธีรจิตต์ เข้ารับการอบรมในหลักสูตร สัมมนาพิจารณา IFRS9, IFRS7 และ IAS32
2. นางสาวลิตาพัทธ์ นิโรจน์ธนรัฐ เข้ารับการอบรมในหลักสูตร Director Accrediation Program (DAP)
3. นางชลธิชา ศุภลักษณ์เมธา เข้ารับการอบรมในหลักสูตร CFO in Capital Market รุ่นที่ 2/2559 และหลักสูตร สัมมนาพิจารณา IFRS9, IFRS7 และ IAS32



5. การดูแลเรื่องการใช้อข้อมูลภายใน

- ห้ามมิให้กรรมการ ผู้บริหาร พนักงาน และลูกจ้างของบริษัทฯ นำความลับและ/หรือข้อมูลภายในของบริษัทฯ ไปเปิดเผยหรือแสวงหาผลประโยชน์แก่ตนเองหรือเพื่อประโยชน์แก่บุคคลอื่นใดไม่ว่าโดยทางตรงหรือทางอ้อม และไม่ว่าจะได้รับผลประโยชน์ตอบแทนหรือไม่ก็ตาม
 - ห้ามมิให้กรรมการ ผู้บริหาร พนักงาน และลูกจ้างของบริษัทฯ รวมถึงคู่สมรสและบุตรที่ยังไม่บรรลุนิติภาวะของบุคคลดังกล่าว ใช้อข้อมูลภายในของบริษัทฯ ที่มีหรืออาจมีผลกระทบต่อเปลี่ยนแปลงราคาของหลักทรัพย์ของบริษัทฯ ซึ่งยังมีได้เปิดเผยต่อสาธารณชนเพื่อทำการซื้อ ขาย เสนอซื้อ เสนอขาย หรือชักชวนให้บุคคลอื่นซื้อ ขาย เสนอซื้อหรือเสนอขายหลักทรัพย์ของบริษัทฯ ไม่ว่าจะทางตรงหรือทางอ้อม ก่อนที่ข้อมูลนั้นจะได้มีการเปิดเผยต่อสาธารณชน ไม่ว่าจะการกระทำดังกล่าวจะกระทำเพื่อประโยชน์ต่อตนเองหรือผู้อื่นหรือเพื่อให้ผู้อื่นกระทำการดังกล่าวโดยตนได้รับประโยชน์ตอบแทน ผู้ใดฝ่าฝืนจะถูกลงโทษตามมาตรการทางวินัยของบริษัทฯ
 - บริษัทฯ ได้ดำเนินการแจ้งให้ผู้บริหารเข้าใจและรับทราบภาระหน้าที่ในการรายงานการถือครองหลักทรัพย์ในบริษัทฯ ของตนเอง คู่สมรส และบุตรที่ยังไม่บรรลุนิติภาวะ ตลอดจนการรายงานการเปลี่ยนแปลงการถือครองหลักทรัพย์ต่อสำนักงานคณะกรรมการกำกับหลักทรัพย์และตลาดหลักทรัพย์ ตามมาตรา 59 และบทกำหนดโทษตามพระราชบัญญัติหลักทรัพย์และตลาดหลักทรัพย์ พ.ศ. 2535
 - บริษัทฯ ได้กำหนดมิให้กรรมการ ผู้บริหาร พนักงาน และลูกจ้างของบริษัทฯ รวมถึงคู่สมรสและบุตรที่ยังไม่บรรลุนิติภาวะของบุคคลดังกล่าว ซื้อขายหลักทรัพย์ของบริษัทฯ ในช่วงระยะเวลา 1 เดือน ก่อนการเปิดเผยงบการเงินให้แก่สาธารณชนทราบ
- ทั้งนี้ บริษัทฯ ได้แจ้งให้กรรมการ ผู้บริหาร พนักงาน และลูกจ้างของบริษัทฯ ทราบเกี่ยวกับข้อกำหนดข้างต้น

6. บุคลากร

- จำนวนบุคลากร ณ วันที่ 31 ธันวาคม 2559 บริษัทฯ มีพนักงาน ดังมีรายละเอียดต่อไปนี้ (ไม่รวมผู้บริหาร 7 ท่าน)

ฝ่าย	จำนวนพนักงาน (คน)
1. ฝ่ายขายและการตลาด	17
2. ฝ่ายบัญชี การเงิน และธุรการ	4
3. ฝ่ายเครดิตและนิติกรรมสัญญา	7
4. ฝ่ายปฏิบัติการ	21
5. ฝ่ายตรวจสอบภายใน	1
รวม	50

- ข้อพิพาทด้านแรงงาน
ไม่มี

8. ประวัติกรรมการและผู้บริหาร



นางดวงพร สุจริตานูวัต ประธานกรรมการ กรรมการอิสระ และกรรมการตรวจสอบ

อายุ 65 ปี

คุณวุฒิทางการศึกษา

- ปริญญาโท สาขาบริหารธุรกิจ มหาวิทยาลัยธรรมศาสตร์
- ปริญญาตรี สาขาบัญชี จุฬาลงกรณ์มหาวิทยาลัย (เกียรตินิยมอันดับ 2)
- ผู้สอบบัญชีรับอนุญาต
- หลักสูตร Director Certification Program (DCP) รุ่นที่ 8/2001
- หลักสูตร Refresher Course DCP (DCP Re) รุ่นที่ 3/2006
- หลักสูตร Role of the Chairman Program (RCP) รุ่นที่ 19/2008
- หลักสูตร Audit Committee Program (ACP) รุ่นที่ 38/2012
- หลักสูตร Director Certification Program Update 2 (DCPU2/2014)
- หลักสูตร Capital Market Academy (CMA8)
- หลักสูตร Top Executive Program in Commerce and Trade (TEPCoT3)
- หลักสูตร Advanced Security Management Program (ASMP2)
- หลักสูตร ASEAN Economic Community Program (AEC2)

ความสัมพันธ์ทางครอบครัวระหว่างผู้บริหาร ไม่มี

ประสบการณ์การทำงานในระยะ 5 ปีย้อนหลัง

- 2555-ปัจจุบัน ประธานกรรมการ กรรมการอิสระ และกรรมการตรวจสอบ บมจ. ลิซ อิท
- 2555-ปัจจุบัน กรรมการอิสระ และกรรมการตรวจสอบ บมจ. ไอ.ซี.ซี. อินเทอร์เน็ตชั้นนำ
- 2557-ปัจจุบัน กรรมการอิสระ และกรรมการตรวจสอบ บมจ. เสนาดีเวลลอปเม้นท์
- 2558-ปัจจุบัน กรรมการบริษัท บจก. แอสไพเรชั่น วัน
- 2556-ปัจจุบัน กรรมการศรัทธาสัมพันธ์ มูลนิธิโรงพยาบาล 50 พรรษา มหาวิทยาลัยราชภัฏ
- 2540-2557 กรรมการอำนวยการ สมาคมการจัดการธุรกิจแห่งประเทศไทย
- 2545-2555 รองกรรมการผู้จัดการใหญ่ ธนาคารซีไอเอ็มบีไทย จำกัด (มหาชน)

สัดส่วนการถือหุ้นในบริษัท ไม่มี





นายเรียรชัย ศรีwijิตร

รองประธานกรรมการ (กรรมการผู้มีอำนาจลงนามผูกพันบริษัทฯ)

อายุ 85 ปี

คุณวุฒิทางการศึกษา

- FCA, Fellow of The Institute of Chartered Accountants in England & Wales, (U.K.)
- หลักสูตร Director Accreditation Program (DAP) รุ่นที่ 36/2005
- หลักสูตร Role of the Chairman Program (RCP) รุ่นที่ 18/2008
- วิทยาลัยป้องกันราชอาณาจักร
- ปริญญาวิชาชีพบัณฑิตกิตติมศักดิ์ สาขาการบัญชี มหาวิทยาลัยรามคำแหง

ความสัมพันธ์ทางครอบครัวระหว่างผู้บริหาร ไม่มี

ประสบการณ์การทำงานในระยะ 5 ปีย้อนหลัง

2555-ปัจจุบัน รองประธานกรรมการ บมจ. ลีซ อิท
2540-ปัจจุบัน กรรมการ บมจ. ไอที ซิตี
2536-ปัจจุบัน ประธานกิตติมศักดิ์ บมจ. เอสวีไอเอ

สัดส่วนการถือหุ้นในบริษัท

ณ 1/1/2559 จำนวน 300,000 หุ้น

ซื้อขายระหว่างปี : - หุ้น

สัดส่วนการถือหุ้นในบริษัท ณ 31/12/2559 จำนวน 300,000 หุ้น

นายสมพล เอกธีรจิตต์

กรรมการ และกรรมการผู้จัดการ (กรรมการผู้มีอำนาจลงนามผูกพันบริษัทฯ)



อายุ 55 ปี

คุณวุฒิทางการศึกษา

- ปริญญาโท สาขาการบัญชี มหาวิทยาลัยธรรมศาสตร์
- ประกาศนียบัตรผู้สอบบัญชี มหาวิทยาลัยธรรมศาสตร์
- ปริญญาตรีบัญชีบัณฑิต (สาขาบัญชีต้นทุน) จุฬาลงกรณ์มหาวิทยาลัย
- หลักสูตร Director Accreditation Program (DAP) รุ่นที่ 15/2004
- หลักสูตร สัมมนาพิจารณา IFRS 9, IFRS 7 และ IAS 32 ตลาดหลักทรัพย์แห่งประเทศไทย

ความสัมพันธ์ทางครอบครัวระหว่างผู้บริหาร ไม่มี

ประสบการณ์การทำงานในระยะ 5 ปีย้อนหลัง

2549-ปัจจุบัน กรรมการ และกรรมการผู้จัดการ บมจ. ลีซ อิท
2550-2555 กรรมการ บมจ. เอสวีไอเอ

สัดส่วนการถือหุ้นในบริษัท ณ 1/1/2559 จำนวน 2,447,032 หุ้น

ซื้อขายระหว่างปี : ซื้อ 3,951,200 หุ้น
ขาย 1,486,300 หุ้น

สัดส่วนการถือหุ้นในบริษัท ณ 31/12/2559 จำนวน 4,911,932 หุ้น*





นายประกอบ วิศิษฐ์กิจการ

กรรมการอิสระ
และประธานกรรมการตรวจสอบ

อายุ 77 ปี

คุณวุฒิทางการศึกษา

- ปริญญาโท สาขาการเงินการคลัง Indiana University, USA
- หลักสูตร Chartered Director Class (R-CDC) รุ่นที่ 3/2008
- หลักสูตร Directors Certification Program (DCP) รุ่นที่ 33/2003
- หลักสูตร Role of the Chairman Program (RCP) รุ่นที่ 5/2001
- หลักสูตร Monitoring Fraud Risk Management (MFM) รุ่นที่ 1/2009
- หลักสูตร Monitoring of the Quality of Financial Reporting (MFR) รุ่นที่ 8/2009
- หลักสูตร Audit Committee Program (ACP) รุ่นที่ 27/2009

ความสัมพันธ์ทางครอบครัวระหว่างผู้บริหาร ไม่มี

ประสบการณ์การทำงานในระยะ 5 ปีย้อนหลัง

2555-ปัจจุบัน กรรมการอิสระ และประธานกรรมการตรวจสอบ บมจ. ลีซ อิท

2552-ปัจจุบัน กรรมการอิสระ และประธานกรรมการตรวจสอบ บมจ. เออาร์ไอพี

2540-ปัจจุบัน รองประธานกรรมการ กรรมการอิสระ และประธานกรรมการตรวจสอบ บมจ. ศรีตรัง แอโกรอินดรัสทรี

2542-2554 กรรมการอิสระ และประธานกรรมการตรวจสอบ บมจ. ปูนซีเมนต์นครหลวง

สัดส่วนการถือหุ้นในบริษัท ณ 1/1/2559 จำนวน 15,000 หุ้น

ซื้อขายระหว่างปี : - หุ้น

สัดส่วนการถือหุ้นในบริษัท ณ 31/12/2559 จำนวน 15,000 หุ้น

พลตำรวจเอก เจตน์ มงคลหัตถี

กรรมการอิสระ
และกรรมการตรวจสอบ



อายุ 64 ปี

คุณวุฒิทางการศึกษา

- นิติศาสตรมหาบัณฑิต จุฬาลงกรณ์มหาวิทยาลัย
- หลักสูตร Director Accreditation Program (DAP) รุ่นที่ 8/2004
- หลักสูตร Audit Committee Program (ACP) รุ่นที่ 14/2006
- หลักสูตร Finance for Non-Finance Directors (FND) รุ่นที่ 30/2006
- หลักสูตร Directors Certification Program (DCP) รุ่นที่ 117/2009

ความสัมพันธ์ทางครอบครัวระหว่างผู้บริหาร ไม่มี

ประสบการณ์การทำงานในระยะ 5 ปีย้อนหลัง

2555-ปัจจุบัน กรรมการอิสระ และกรรมการตรวจสอบ บมจ. ลีซ อิท

2542-ปัจจุบัน กรรมการอิสระ และกรรมการตรวจสอบ บมจ. ซีโน-ไทย เอ็นจิเนียริง แอนด์คอนสตรัคชั่น

2542-ปัจจุบัน กรรมการอิสระ และกรรมการตรวจสอบ บมจ. เอสทีพี แอนด์ไอ

2556-ปัจจุบัน กรรมการอิสระ และกรรมการตรวจสอบ บมจ. อากาศยานประกันภัย

2556-ปัจจุบัน กรรมการอิสระ และกรรมการตรวจสอบ บมจ. อากาศยานประกันภัย

2556-ปัจจุบัน ที่ปรึกษา บมจ. เอสวีไอเอ

2556-ปัจจุบัน ที่ปรึกษา บจก. ดาต้าวัน เอเชีย

2542-ปัจจุบัน ที่ปรึกษาคณะกรรมการ บจ. ข้อมูลเครดิตแห่งชาติ

สัดส่วนการถือหุ้นในบริษัท ณ 1/1/2559 จำนวน 150,000 หุ้น

ซื้อขายระหว่างปี : - หุ้น

สัดส่วนการถือหุ้นในบริษัท ณ 31/12/2559 จำนวน 150,000 หุ้น





นายสุกข์ศน์ ชันเจริญสุข

กรรมการอิสระ
และกรรมการตรวจสอบ

อายุ 58 ปี

คุณวุฒิทางการศึกษา

- ปริญญาโท สาขาบริหารธุรกิจ มหาวิทยาลัยธรรมศาสตร์
- หลักสูตร Director Accreditation Program (DAP) รุ่นที่ 15/2004

ความสัมพันธ์ทางครอบครัวระหว่างผู้บริหาร ไม่มี

ประสบการณ์การทำงานในระยะ 5 ปีย้อนหลัง

เม.ย. 2556-ปัจจุบัน กรรมการอิสระ และกรรมการตรวจสอบ
บมจ. ลีซ อิท

2539-ปัจจุบัน กรรมการ บมจ. อาร์พีซีซี

2534-ปัจจุบัน กรรมการ บจก. เพทโทร-อินสตรูเมนต์

สัดส่วนการถือหุ้นในบริษัท ณ 1/1/2559 จำนวน 1,850,000 หุ้น

ซื้อขายระหว่างปี : - หุ้น

สัดส่วนการถือหุ้นในบริษัท ณ 31/12/2559 จำนวน 1,850,000 หุ้น

รศ.ดร.สุดา สุวรรณากิรมย์

กรรมการอิสระ
และกรรมการตรวจสอบ



อายุ 58 ปี

คุณวุฒิทางการศึกษา

- ปริญญาเอก สาขาบริหารธุรกิจ มหาวิทยาลัยบูรพา
- ปริญญาโท สาขาคศการ จุฬาลงกรณ์มหาวิทยาลัย
- ปริญญาโท Master of Business Practice
University of South Australia
- ปริญญาตรี สาขาบริหารธุรกิจ มหาวิทยาลัยเกษตรศาสตร์
- หลักสูตรป้องกันราชอาณาจักรรัฐรวมเอกชน รุ่นที่ 20
- Certificate in Personnel Management Practice
Asian Productivity Organization

ความสัมพันธ์ทางครอบครัวระหว่างผู้บริหาร ไม่มี

ประสบการณ์การทำงานในระยะ 5 ปีย้อนหลัง

2559-ปัจจุบัน กรรมการอิสระ และกรรมการตรวจสอบ
บมจ. ลีซ อิท

2559-ปัจจุบัน รองศาสตราจารย์ และรองอธิการบดี
มหาวิทยาลัยนครพนม

สัดส่วนการถือหุ้นในบริษัท ไม่มี





นางสาวสิตาพัชร นิโรจน์รัฐ

กรรมการ และผู้ช่วยกรรมการผู้จัดการ ฝ่ายสนับสนุน
(กรรมการผู้มีอำนาจลงนามผูกพันบริษัทฯ)

อายุ 35 ปี

คุณวุฒิทางการศึกษา

- ปริญญาโท สาขาการจัดการทางการตลาด คณะบริหารธุรกิจ มหาวิทยาลัย Aston ประเทศอังกฤษ
- ปริญญาตรี อักษรศาสตรบัณฑิต (สาขาภาษาอังกฤษ) จุฬาลงกรณ์มหาวิทยาลัย
- หลักสูตร Director Accreditation Program (DAP) รุ่น 131/2016
- หลักสูตร Fraud Risk Management and Internal Auditing of Financial Institution รุ่นที่ 7 สมาคมสถาบันการศึกษาการธนาคารและการเงินไทย

ความสัมพันธ์ทางครอบครัวระหว่างผู้บริหาร ไม่มี

ประสบการณ์การทำงานในระยะ 5 ปีย้อนหลัง

2558-ปัจจุบัน กรรมการ และผู้ช่วยกรรมการผู้จัดการ บมจ. ลิซ อิท

2549 -2558 ผู้จัดการฝ่ายการตลาด บมจ. เจริญโภคภัณฑ์อาหาร

สัดส่วนการถือหุ้นในบริษัท ณ 1/1/2559 จำนวน 1,565,000 หุ้น

ซื้อขายระหว่างปี : ชื้อ 15,000 หุ้น
ขาย - หุ้น

สัดส่วนการถือหุ้นในบริษัท ณ 31/12/2559 จำนวน 1,580,000 หุ้น*



นางรุ่งนภา โอภาส

ผู้ช่วยกรรมการผู้จัดการ
ฝ่ายปฏิบัติการ

อายุ 54 ปี

คุณวุฒิทางการศึกษา

- ปริญญาโท สาขาบริหารธุรกิจ มหาวิทยาลัยรามคำแหง

ความสัมพันธ์ทางครอบครัวระหว่างผู้บริหาร ไม่มี

ประสบการณ์การทำงานในระยะ 5 ปีย้อนหลัง

2549-ปัจจุบัน ผู้ช่วยกรรมการผู้จัดการ บมจ. ลิซ อิท

สัดส่วนการถือหุ้นในบริษัท ณ 1/1/2559 จำนวน 5 หุ้น

ซื้อขายระหว่างปี : - หุ้น

สัดส่วนการถือหุ้นในบริษัท ณ 31/12/2559 จำนวน 5 หุ้น*





นายธีรวัฒน์ ขำเมือง

ผู้ช่วยกรรมการผู้จัดการ ฝ่ายขายและการตลาด

อายุ 45 ปี

คุณวุฒิทางการศึกษา

- ปริญญาตรี สาขาการตลาด คณะบริหารธุรกิจ มหาวิทยาลัยธุรกิจบัณฑิต

ความสัมพันธ์ทางครอบครัวระหว่างผู้บริหาร ไม่มี

ประสบการณ์การทำงานในระยะ 5 ปีย้อนหลัง

2550-2559 ผู้ช่วยกรรมการผู้จัดการ บมจ. ลีซ อีท

สัดส่วนการถือหุ้นในบริษัท ณ 1/1/2559 จำนวน 5 หุ้น

ซื้อขายระหว่างปี : - หุ้น

สัดส่วนการถือหุ้นในบริษัท ณ 31/12/2559 จำนวน 5 หุ้น*

นางสาวปิยนันท์ มงคล

ผู้ช่วยผู้จัดการ แผนกเครดิต



อายุ 44 ปี

คุณวุฒิทางการศึกษา

- ปริญญาโท สาขาเศรษฐศาสตร์อุตสาหกรรม คณะพัฒนาการเศรษฐกิจ สถาบันบัณฑิตพัฒนบริหารศาสตร์ (NIDA)

ความสัมพันธ์ทางครอบครัวระหว่างผู้บริหาร ไม่มี

ประสบการณ์การทำงานในระยะ 5 ปีย้อนหลัง

2549-ปัจจุบัน ผู้ช่วยผู้จัดการ แผนกเครดิต บมจ. ลีซ อีท

สัดส่วนการถือหุ้นในบริษัท ณ 1/1/2559 จำนวน 46,700 หุ้น

ซื้อขายระหว่างปี : ซื้อ 10,100 หุ้น

ขาย - หุ้น

สัดส่วนการถือหุ้นในบริษัท ณ 31/12/2559 จำนวน 56,800 หุ้น*





นางชลริชา ศุภลักษณ์เมธา

ผู้ช่วยผู้จัดการ
แผนกบัญชีและการเงิน

อายุ 44 ปี

คุณวุฒิทางการศึกษา

- ปริญญาตรี สาขาบัญชี คณะบัญชี มหาวิทยาลัยสยาม
- ปริญญาตรี สาขาสถิติ คณะวิทยาศาสตร์ มหาวิทยาลัยศิลปากร
- IRCA Lead Assessor (ISO9001:2008)
- หลักสูตรสัมมนาพิจารณา IFRS 9, IFRS 7 และ IAS 32 ตลาดหลักทรัพย์แห่งประเทศไทย
- หลักสูตร Strategic CFO in Capital Markets รุ่นที่ 2/2559 ตลาดหลักทรัพย์แห่งประเทศไทย

ความสัมพันธ์ทางครอบครัวระหว่างผู้บริหาร ไม่มี

ประสบการณ์การทำงานในระยะ 5 ปีย้อนหลัง

- 2557-ปัจจุบัน ผู้ช่วยผู้จัดการ แผนกบัญชีและการเงิน บมจ. ลิซ อิท
2543-2557 ISO Consultant & Trainer บจก. ควอลิตี้ซีเอสเอ็ม
ดีเวลลอปเม้นท์ อินเตอร์เนชั่นแนล (ประเทศไทย)
2554-2557 ผู้ทำบัญชีอิสระ

สัดส่วนการถือหุ้นในบริษัท ไม่มี*



นางสาวประภาพรรณ รัตธรรม

ผู้ช่วยผู้จัดการ
แผนกจัดการทั่วไป

อายุ 49 ปี

คุณวุฒิทางการศึกษา

- ปริญญาตรี สาขาบัญชี มหาวิทยาลัยศรีปทุม

ความสัมพันธ์ทางครอบครัวระหว่างผู้บริหาร ไม่มี

ประสบการณ์การทำงานในระยะ 5 ปีย้อนหลัง

2549-ปัจจุบัน ผู้ช่วยผู้จัดการ แผนกจัดการทั่วไป บมจ. ลิซ อิท

สัดส่วนการถือหุ้นในบริษัท ณ 1/1/2559 จำนวน 5 หุ้น
ซื้อขายระหว่างปี : - หุ้น

สัดส่วนการถือหุ้นในบริษัท ณ 31/12/2559 จำนวน 5 หุ้น*

*หมายเหตุ: ไม่นับหุ้นในโครงการ EUIP



รายละเอียดการดำรงตำแหน่งของผู้บริหาร และผู้มีอำนาจควบคุมของบริษัทฯ ในบริษัทที่เกี่ยวข้อง ณ วันที่ 31 ธันวาคม 2559

รายชื่อ	บริษัท	บริษัทที่เกี่ยวข้อง			
		1	2	3	4
นางดวงพร สุจริตานุกิต	X,AC				
นายเจียรชัย ศรีวิจิตร	V	XX	/		
นายสมพล เอกธีรจิตต์	/*				
นายประกอบ วิเศษฐ์กิจการ	AAC,//			AAC,//	
พลตำรวจเอก เจตน์ มงคลหัตถี	AC,//				
นายสุทัศน์ ชันเจริญสุข	AC,//				
รศ.ดร.สุดา สุวรรณภิรมย์	AC,//				
นางสาวลิตาพัชร์ นิโรจน์ธนรัฐ	**				/ (คู่สมรส)
นางรุ่งนภา โอภาส	**				
นายธีรวัฒน์ ขำเมือง	**				
นางสาวปิยนันท์ มงคล	***				
นางชลธิชา ศุภลักษณ์เมธา	***				
นางสาวประภาพรพรณ รักธรรม	***				

หมายเหตุ XX = ประธานกิตติมศักดิ์

X = ประธานกรรมการ

AC = กรรมการตรวจสอบ

* = กรรมการผู้จัดการ

V = รองประธานกรรมการ

/ = กรรมการ

** = ผู้ช่วยกรรมการผู้จัดการ

AAC = ประธานกรรมการตรวจสอบ

// = กรรมการอิสระ

*** = ผู้ช่วยผู้จัดการ

บริษัทที่เกี่ยวข้อง:

1. บริษัท เอสวีโอเอ จำกัด (มหาชน)
2. บริษัท ไอที ซิตี จำกัด (มหาชน)
3. บริษัท เออาร์ไอพี จำกัด (มหาชน)
4. บริษัท กลุ่มแอดวานซ์ รีเสิร์ช จำกัด



9. ความรับผิดชอบต่อสังคม

บริษัท ลีช อิท จำกัด (มหาชน) ยึดมั่นในกระบวนการกำกับดูแลกิจการที่ดี มีความรับผิดชอบต่อสังคมและสิ่งแวดล้อม โดยกำหนดแนวทางในการปฏิบัติที่ชัดเจนให้ผู้บริหารและพนักงานยึดถือปฏิบัติ เพื่อให้เป็นไปตามหลักธรรมาภิบาล โดยเคร่งครัดในเรื่องจริยธรรม ความโปร่งใส สามารถตรวจสอบได้

บริษัทฯ ได้กำหนดทิศทางความรับผิดชอบต่อสังคมเพื่อการเติบโตที่ยั่งยืน ภายใต้ 3 มิติหลัก ดังต่อไปนี้

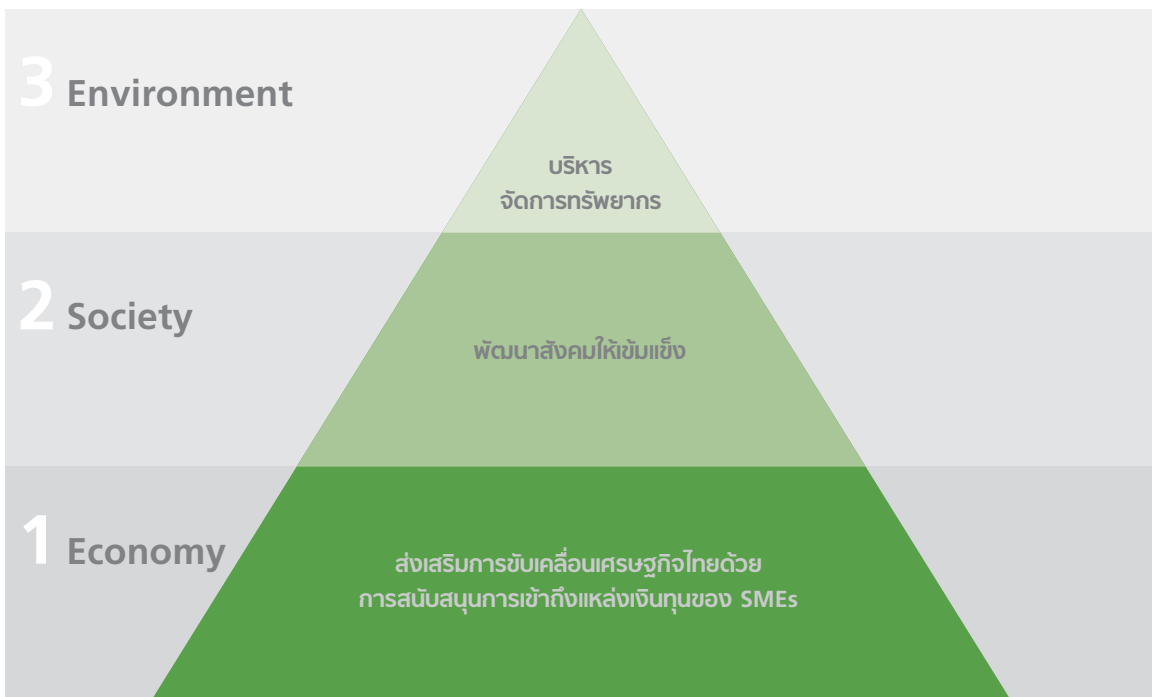

1. มิติเศรษฐกิจ :

ส่งเสริมการขับเคลื่อนเศรษฐกิจไทยด้วยการสนับสนุนการเข้าถึงแหล่งเงินทุนของ SMEs

บริษัทฯ ดำเนินธุรกิจบนพื้นฐานในการส่งเสริมการเข้าถึงแหล่งเงินทุนให้ธุรกิจขนาดกลางและขนาดย่อม (SMEs) โดยเป็นแหล่งเงินทุนทางเลือกที่ไม่ใช่สถาบันการเงินสำหรับผู้ประกอบการขนาดกลางและขนาดย่อมที่มีศักยภาพในการเติบโตทางธุรกิจ แต่ไม่สามารถเข้าถึงแหล่งเงินทุนในระบบได้ ซึ่งบางรายอาจจำเป็นต้องพึ่งพาเงินกู้นอกระบบซึ่งอาจเป็นอุปสรรคในการขยายกิจการตามเป้าหมายที่คาดหวังไว้

ก. นวัตกรรมทางด้านผลิตภัณฑ์ทางการเงิน

บริษัทฯ มีนวัตกรรมทางการเงินหลากหลายที่ออกแบบมาเพื่อให้ SMEs โดยเฉพาะ เพื่อให้ลูกค้า SMEs สามารถเข้าถึงแหล่งเงินทุนที่เหมาะสมและสอดคล้องกับศักยภาพที่แท้จริง เพื่อให้ผู้ประกอบการเติบโตตามศักยภาพและขับเคลื่อนเศรษฐกิจได้อย่างสมบูรณ์

ข. True Financial Partner

บริษัทฯ สนับสนุนและเป็นพี่ปรึกษาทางการเงินให้กับ SMEs ให้มีความรู้ในการเข้าถึงแหล่งเงินทุน บนปรัชญาการเติบโตไปพร้อม ๆ กันระหว่างลูกค้ากับบริษัท เสมือนหุ้นส่วนทางการเงินตามปรัชญาที่ว่า “True Financial Partner”



2. มิติสังคม : พัฒนาสังคมให้เข้มแข็ง

บริษัทฯ ให้ความสำคัญกับการพัฒนาสังคมให้เข้มแข็ง ตามแนวทางปฏิบัติของกระบวนการกำกับดูแลกิจการที่ดี บริษัทฯ จึงได้กำหนดแนวทางสำหรับผู้บริหารและพนักงานในการยึดถือปฏิบัติ ดังต่อไปนี้

ก. การต่อต้านการทุจริตคอร์รัปชัน

บริษัทฯ มุ่งมั่นในการดำเนินธุรกิจอย่างโปร่งใส ต่อต้านการติดสินบนและการคอร์รัปชัน ได้มีการกำหนดไว้เป็นนโยบายของบริษัทซึ่งบรรจุไว้ในจรรยาบรรณธุรกิจ และกำหนดให้กรรมการ ผู้บริหาร ตลอดจนพนักงานของบริษัททุกคนต้องปฏิบัติตามจรรยาบรรณธุรกิจ ไม่ทำธุรกรรมโดยไม่ชอบธรรม ไม่เสนอให้ค่าตอบแทน จ่ายสินบน เรียกร่อง ไม่ตกลง/รับสินบนจากบุคคลอื่น หรือหน่วยงานอื่นในทุกรูปแบบ ไม่ว่าจะเป็นการดำเนินการโดยทางตรงหรือทางอ้อม เพื่อให้มีการตอบแทนการปฏิบัติงานที่เอื้อประโยชน์ต่อกัน หรือหวังผลประโยชน์เกี่ยวกับการดำเนินงานของบริษัท โดยที่ผ่านมามีการรายงานหรือการร้องเรียนเกี่ยวกับการติดสินบน และการคอร์รัปชัน

ในปี 2558 นี้ บริษัทฯ ได้สมัครเข้าร่วมเป็นสมาชิกเครือข่ายหุ้นส่วนด้านทุจริตเพื่อประเทศไทย (Partnership Against Corruption for Thailand - PACT Network) เพื่อแสดงความมุ่งมั่นที่จะต่อต้านการทุจริตคอร์รัปชัน

ในปี 2559 บริษัทฯ ได้จัดให้หน่วยงานซึ่งไม่มีส่วนเกี่ยวข้องกับลูกค้าทำการสอบทานกลับไปยังลูกค้าทุกรายที่เปิดดวงเงินใหม่ เพื่อเก็บรวบรวมข้อมูลเกี่ยวกับการทุจริตและการจ่ายสินบน สรุปผลการดำเนินกิจกรรมดังกล่าว ไม่พบการทุจริตการเรียกรับ หรือจ่ายสินบนกับลูกค้า

ข. การเคารพสิทธิมนุษยชน

บริษัทฯ ให้ความสำคัญกับสิทธิมนุษยชนขั้นพื้นฐาน เพื่อส่งเสริมการเคารพต่อสิทธิและเสรีภาพด้วยการไม่เลือกปฏิบัติ ส่งเสริมความเสมอภาค ไม่แบ่งแยกเพศและชนชั้น ศาสนา ความเชื่อทางการเมือง หรือความเชื่อในทางอื่นใด โดยไม่เน้นเฉพาะการส่งเสริมและคุ้มครองสิทธิมนุษยชนเพียงลำพัง แต่เน้นความรับผิดชอบและจริยธรรมควบคู่ไปด้วย นอกจากนี้ ยังเน้นการมีส่วนร่วมของพนักงานทุกคน การมีสิทธิและเสรีภาพในการ

แสดงออกทางด้านความคิดซึ่งอยู่ภายใต้นโยบายของบริษัทฯ รวมไปถึงให้ความสำคัญและเคารพต่อสิทธิของผู้มีส่วนได้เสียทุกกลุ่มอย่างเท่าเทียมกัน โดยได้กำหนดปรัชญาในการดำเนินธุรกิจ และบทบาทของบริษัทฯ ต่อผู้มีส่วนได้เสียกลุ่มต่าง ๆ เช่น ผู้ลงทุน ผู้ถือหุ้น ลูกค้า พนักงาน คณะกรรมการ และผู้บริหาร เป็นต้น ตลอดจนความรับผิดชอบต่อสังคมและสิ่งแวดล้อม ไว้ในหลักการกำกับดูแลกิจการที่ดีของบริษัทฯ

ค. การปฏิบัติต่อแรงงานอย่างเป็นธรรม

บริษัทฯ มีการกำกับดูแลให้ค่าจ้างอยู่ในระดับที่เหมาะสม เปิดโอกาสให้พนักงานเติบโตภายใต้ระบบการพิจารณาอย่างเป็นธรรม ในการปรับปรุงเปลี่ยนแปลงโครงสร้าง และการจัดระเบียบองค์กรนั้น จะดำเนินการอย่างรับผิดชอบภายใต้กรอบนโยบาย รวมทั้งปฏิบัติตามกฎหมายและข้อบังคับที่เกี่ยวข้องกับแรงงานอย่างเคร่งครัด สร้างสภาพแวดล้อมการทำงานที่ดี รวมไปถึงมีสวัสดิการที่เหมาะสม

ง. การประกอบกิจการด้วยความเป็นธรรม และรับผิดชอบต่อลูกค้า

บริษัทฯ มุ่งเน้นการบริการที่ดีเพื่อความพึงพอใจสูงสุดของลูกค้า ลูกค้าต้องได้รับข้อมูล รายละเอียดผลิตภัณฑ์ ความเสี่ยง เงื่อนไข ผลตอบแทน อย่างถูกต้องและเหมาะสม มีความจริงใจต่อการจัดการข้อร้องเรียนของลูกค้า รวมทั้งพยายามที่จะแก้ไขข้อบกพร่องต่าง ๆ ที่อาจเกิดขึ้นจากการบริการ

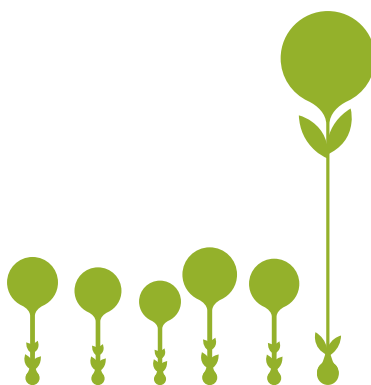

3. มิติสิ่งแวดล้อม : การบริหารจัดการทรัพยากรและสิ่งแวดล้อม



บริษัท ลีซ อิท จำกัด (มหาชน) ยึดมั่นในกระบวนการกำกับดูแลกิจการที่ดี มีความรับผิดชอบต่อสังคมและสิ่งแวดล้อม โดยกำหนดแนวทางในการปฏิบัติที่ชัดเจนให้ผู้บริหารและพนักงานยึดถือปฏิบัติ เพื่อให้เป็นไปตามหลักธรรมาภิบาล โดยเคร่งครัดในเรื่องจริยธรรม ความโปร่งใส สามารถตรวจสอบได้

เพื่อให้การดำเนินการในเรื่องความรับผิดชอบต่อสังคมและสิ่งแวดล้อมสามารถดำเนินการและพัฒนาได้อย่างยั่งยืนและยังส่งผลให้เกิดผลสำเร็จอย่างเป็นรูปธรรม ผู้บริหารระดับสูงของบริษัทฯ ได้กำหนดเป็นนโยบายในการมุ่งมั่นที่จะจัดกิจกรรมความรับผิดชอบต่อสังคมและสิ่งแวดล้อม (CSR) นี้ให้มีความต่อเนื่องและมีความเชื่อมโยงร้อยประสานกัน จึงได้กำหนดเป็นหลักการ ดังนี้

- ต้องทำอย่างต่อเนื่อง
- ต้องเชื่อมโยงโครงการหรือกิจกรรมด้านต่าง ๆ ให้สอดคล้องกัน
- ต้องให้พนักงานทุกคนมีส่วนร่วมในกิจกรรม เพื่อสร้างจิตสำนึกร่วม
- ต้องสร้างเครือข่ายพันธมิตร เช่น การมีส่วนร่วมของบริษัทคู่ค้า

สำหรับ ในปี 2559 บริษัทฯ จัดกิจกรรมโครงการ “ริเริ่มคือพ่อ สานต่อคือเรา” โดยได้จัดกิจกรรมสานต่อโครงการพระราชดำริ ณ ศูนย์ธรรมชาติและสัตว์ป่าเขาน้ำพุ อ.ศรีสวัสดิ์ จ.กาญจนบุรี ด้วยการปลูกป่าและสร้างฝายชะลอน้ำเพื่อให้เป็นฝายชะลอน้ำที่อุดมสมบูรณ์

ไปด้วยแหล่งต้นน้ำจากการสร้างฝายชะลอน้ำที่ทำให้ดินชุ่มชื้น เพิ่มชีวภาพให้สัตว์น้ำและสัตว์ป่า ได้อาศัยดำรงชีวิต อีกทั้งเป็นการสร้างความสามัคคีให้พนักงานรู้จักเสียสละเพื่อส่วนรวม และตระหนักถึงความสุขของคนในประเทศตามพระประสงค์ของพระบาทสมเด็จพระปรมินทรมหาภูมิพลอดุลยเดช มหิตลาธิเบศรรามาธิบดี จักรีนฤพดินทรสยามมินทราธิราช บรมนาถบพิตร เพื่อช่วยฟื้นฟูระบบนิเวศของป่าให้กลับมาอุดมสมบูรณ์และให้พนักงานเกิดจิตสำนึก ตระหนักถึงความสำคัญของธรรมชาติและทรัพยากรที่ใช้กันอยู่ในชีวิตประจำวัน ด้วยการใช้จ่ายทรัพยากรอย่างคุ้มค่า โดยมีวัตถุประสงค์ภายใต้โครงการนี้ที่สำคัญอยู่ 2 ประการ คือ

1. เพื่อประโยชน์ต่อสังคม (Corporate Social Responsibility) โดยบริษัทฯ และพนักงานได้ร่วมแรงร่วมใจกันปลูกป่า และสร้างโป่งเทียมให้เป็นแหล่งอาหารแก่สัตว์ต่าง ๆ ที่อาศัยอยู่ในป่า เพื่อช่วยฟื้นฟูระบบนิเวศของป่าให้กลับมาอุดมสมบูรณ์ พร้อมปลูกฝังการรู้จักแบ่งปันและรักสิ่งแวดล้อมให้กับพนักงานของบริษัท
2. เพื่อสร้างความสัมพันธ์ที่ดีในหมู่พนักงาน ให้มีการทำงานร่วมกันเป็นทีม (Team Building) รวมถึงการปลูกจิตสำนึกในระยะยาวให้แก่พนักงานของบริษัท ในเรื่องของการเป็นผู้ให้ ซึ่งจะส่งผลให้สามารถยกระดับคุณภาพชีวิตของคนในสังคม

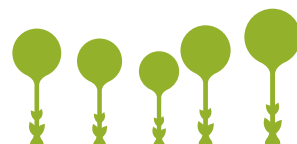

10. การควบคุมภายในและการบริหารจัดการความเสี่ยง

ในการประชุมคณะกรรมการของบริษัทฯ ครั้งที่ 2/2559 เมื่อวันที่ 11 กุมภาพันธ์ 2559 โดยมีกรรมการตรวจสอบซึ่งปฏิบัติหน้าที่คณะกรรมการบริหารความเสี่ยงร่วมด้วย จำนวน 5 ท่าน เข้าร่วมประชุมด้วย คณะกรรมการบริษัทฯ ได้ประเมินความเพียงพอของระบบควบคุมภายในของบริษัทฯ โดยทำการซักถามข้อมูลจากฝ่ายบริหาร แล้วสรุปได้ว่าจากการประเมินระบบการควบคุมภายในของบริษัทฯ ในด้านต่าง ๆ 5 ส่วน ประกอบด้วย

1. องค์กรและสภาพแวดล้อม (Organizational Control and Environmental Measures)

บริษัทฯ มีการกำหนดเป้าหมายการดำเนินธุรกิจและจัดทำงบประมาณเพื่อใช้ในการวัดผลการดำเนินงานของบริษัทฯ โดยงบประมาณดังกล่าวจะผ่านการพิจารณาจากคณะกรรมการบริษัท นอกจากนี้ ทางบริษัทได้ตั้งเป้าหมายให้เหมาะสมและเป็นไปอย่างมีเหตุผลตามภาวะเศรษฐกิจ ผู้บริหารที่รับผิดชอบแต่ละส่วนงานทางบริษัทได้มีการทบทวนเป็นระยะ ๆ โครงสร้างบริษัทเป็นไปตามลักษณะงานและความรับผิดชอบ ซึ่งมีการกำหนดสายการบังคับบัญชาอย่างชัดเจน เพื่อทุกหน่วยงานสามารถดำเนินงานได้อย่างมีประสิทธิภาพ บริษัทฯ มีการกำหนดนโยบายและอำนาจการอนุมัติหรือการดำเนินการในเรื่องต่าง ๆ ตามลำดับชั้นเป็นลายลักษณ์อักษร (Level of Authorization) อีกทั้งมีคู่มือปฏิบัติงาน (Work Flow) หรือระเบียบปฏิบัติงานของแต่ละหน่วยงาน โดยฝ่ายตรวจสอบภายในจะเข้าตรวจสอบและให้ความเห็นเป็นระยะ นอกจากนี้ บริษัทฯ ยังมีนโยบายและแผนการปฏิบัติงานด้วยความเป็นธรรมต่อลูกค้าทุกรายเพื่อประโยชน์และรักษาสถานะลูกค้าในระยะยาว

2. การบริหารความเสี่ยง (Risk Management Measures)

บริษัทฯ มีการวิเคราะห์ถึงเหตุการณ์ที่อาจทำให้ปัจจัยความเสี่ยงนั้นเกิดขึ้น เพื่อลดความเสี่ยงที่อาจเกิดขึ้น พร้อมทั้งติดตามเหตุการณ์ที่เป็นสาเหตุของปัจจัยความเสี่ยงพร้อมทั้งหาแนวทางป้องกันทั้งนี้พนักงานทุกคนทราบบทบาทหน้าที่และความรับผิดชอบของตน รวมทั้งความเสี่ยงและมาตรการควบคุมที่อยู่ในความรับผิดชอบซึ่งมาตรการถูกถ่ายทอดผ่านทางขั้นตอนการทำงาน ผูกอบรม และนโยบายบริษัท

3. การควบคุมการปฏิบัติงานของฝ่ายบริหาร (Management Control Activities)

บริษัทฯ กำหนดขอบเขตอำนาจการอนุมัติไว้อย่างชัดเจน มีคู่มือการปฏิบัติงาน (Work Flow) และรายละเอียดงานของพนักงานในแต่ละส่วนงานและตำแหน่งงาน (Job Description) อย่างชัดเจน นโยบายรายการระหว่างกันบริษัทปฏิบัติตามหลักการที่ขออนุมัติไว้กับคณะกรรมการบริษัทฯ โดยผ่านการพิจารณาความเหมาะสมของรายการจากคณะกรรมการตรวจสอบ โดยผู้มีส่วนได้เสียจะไม่สามารถเข้าร่วมออกเสียงในเรื่องดังกล่าว โดยทางคณะกรรมการจะคำนึงถึงประโยชน์สูงสุดของบริษัทเป็นสำคัญ และพิจารณาเสมือนหนึ่งว่าเป็นรายการที่กระทำกับบุคคลภายนอก

4. ระบบสารสนเทศและการสื่อสารข้อมูล (Information and Communication Measures)

บริษัทฯ จัดให้มีระบบสารสนเทศที่มีคุณภาพและเพียงพอต่อการตัดสินใจ ทั้งข้อมูลทางการเงินและข้อมูลอื่น ๆ และระบบการสื่อสารข้อมูลไปยังผู้ที่เกี่ยวข้องอย่างเหมาะสม ตลอดจนมีการใช้นโยบายการบัญชีที่รับรองทั่วไปเหมาะสมกับธุรกิจ ซึ่งมีการรับรองไว้ในรายงานผู้สอบบัญชีของบริษัท

บริษัทฯ มีระบบการควบคุมการเข้าถึงระบบสารสนเทศและข้อมูล การป้องกันการสูญหาย การเรียกคืนข้อมูล มีการควบคุมการล่องละเมิดลิขสิทธิ์ การทำซ้ำ ดัดแปลงแก้ไขข้อมูลอิเล็กทรอนิกส์ หรือเทคโนโลยีสารสนเทศ การรักษาข้อมูลที่เป็นความลับทั้งของบริษัทและลูกค้า เพื่อให้บริษัทสามารถจัดการระบบสารสนเทศและข้อมูลภายในองค์กรได้อย่างมีประสิทธิภาพ

บริษัทฯ มีการติดตามและประเมินผลทุก 3 เดือน เพื่อรายงานผลการดำเนินงานต่อคณะกรรมการบริษัทฯ



5. ระบบการติดตาม (Monitoring)

บริษัทฯ มีการติดตามผลโดยมีการจัดประชุมทุก 3 เดือน เพื่อรายงานผลการดำเนินงานต่อคณะกรรมการบริษัท รวมทั้ง เหตุผล และแนวทางปรับปรุงแก้ไข ขณะเดียวกันฝ่ายบริหารมีการจัดประชุมทุกสัปดาห์เพื่อประมวลผลสถานการณ์ ต่าง ๆ เพื่อกำหนดแนวทางการแก้ไขทันเวลา

คณะกรรมการมีความเห็นว่าบริษัทฯ มีระบบการควบคุมภายในเรื่องการทำธุรกรรมกับผู้ถือหุ้นใหญ่ กรรมการ ผู้บริหาร หรือผู้ที่เกี่ยวข้องของบุคคลดังกล่าว อย่างเพียงพอแล้ว สำหรับการควบคุมภายในหัวข้ออื่น คณะกรรมการ บริษัทฯ เห็นว่าบริษัทฯ มีการควบคุมภายในที่เพียงพอและเหมาะสมแล้วเช่นกัน

ข้อสังเกตของฝ่ายตรวจสอบภายใน เกี่ยวกับระบบควบคุมภายในของบริษัทฯ

แผนกตรวจสอบภายในได้เข้าตรวจสอบและติดตามระบบการบริหารงานหลักด้านต่าง ๆ โดยได้ให้ข้อเสนอแนะ เพื่อให้บริษัทฯ แก้ไขปรับปรุงเพื่อเพิ่มการตรวจสอบและถ่วงดุล (Check and Balance) ในการปฏิบัติงานทุก ๆ ระบบงาน ซึ่งจะเป็นการพัฒนาคุณภาพของระบบการควบคุมภายในอย่างต่อเนื่องและจะส่งผลทำให้บริษัทฯ มีระบบการ กำกับดูแลกิจการที่ดี โดยแผนกตรวจสอบภายในได้เข้าตรวจสอบในปี 2559 และได้รายงานผลการตรวจสอบและผล การติดตามให้แก่คณะกรรมการตรวจสอบเรียบร้อยแล้ว ซึ่งผลจากการตรวจสอบระบบควบคุมภายในของบริษัทฯ มีแนวทางและการปฏิบัติที่เหมาะสม

ข้อสังเกตของผู้สอบบัญชี เกี่ยวกับระบบควบคุมภายในของบริษัทฯ

บริษัทสำนักงาน อี วาย จำกัด ซึ่งเป็นผู้สอบบัญชีของบริษัทฯ สำหรับปีสิ้นสุดวันที่ 31 ธันวาคม 2559 ผู้สอบบัญชี ได้สอบทานประสิทธิภาพระบบการควบคุมทางบัญชีของบริษัทฯ เพื่อประโยชน์ในการกำหนดขอบเขตการปฏิบัติงาน ตรวจสอบให้รัดกุมและเหมาะสม ซึ่งผลการตรวจสอบพบว่าการปฏิบัติงานของบริษัทฯ เป็นไปโดยถูกต้องตามมาตรฐาน การบัญชี

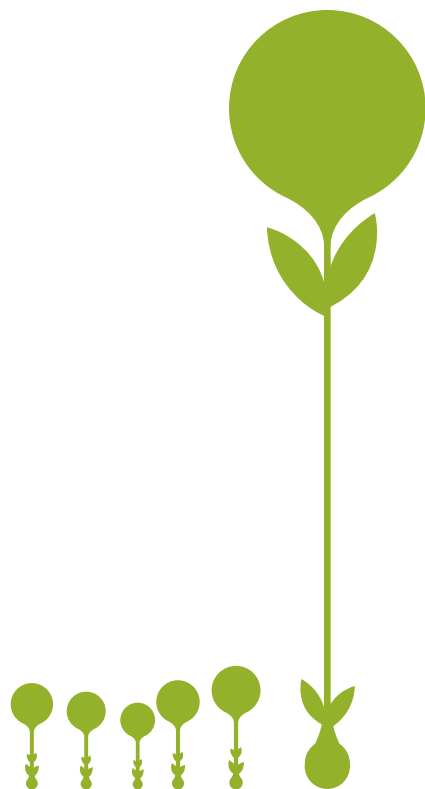

11. รายการระหว่างกัน

ความเห็นของกรรมการตรวจสอบ

กรรมการตรวจสอบของบริษัทฯ ได้พิจารณาข้อมูลที่เกี่ยวข้องกันกับรายการระหว่างกันและมีความเห็นว่ารายการระหว่างกันมีความสมเหตุสมผล และเป็นรายการที่เกิดขึ้นตามราคาตลาดหรือราคายุติธรรมและไม่มีความแตกต่างจากการขายหรือซื้อกับบุคคลภายนอกอื่น

● ความจำเป็นและความสมเหตุสมผลของรายการระหว่างกัน

การทำรายการระหว่างกันเป็นความจำเป็นและมีความสมเหตุสมผลของการทำรายการเพื่อก่อให้เกิดประโยชน์สูงสุดของบริษัทฯ และถือว่าเป็นไปตามลักษณะการประกอบธุรกิจทั่วไป และบริษัทฯ ได้จ่ายค่าตอบแทนในราคาตลาดที่ยุติธรรม

● ขั้นตอนการอนุมัติการทำรายการระหว่างกัน

สำหรับขั้นตอนการอนุมัติการทำรายการระหว่างกัน บริษัทฯ จะปฏิบัติตามกฎหมายว่าด้วยหลักทรัพย์และตลาดหลักทรัพย์ และข้อบังคับ ประกาศ คำสั่ง หรือข้อกำหนดของตลาดหลักทรัพย์ โดยฝ่ายบริหารจะประมาณการรายรับ-รายจ่าย ซึ่งเป็นรายการระหว่างกันที่เกิดขึ้นเป็นประจำ และจัดทำงบประมาณรายการระหว่างกันแต่ละประเภทที่จัดทำขึ้นในระยะเวลา 1 ปี เพื่อขออนุมัติต่อคณะกรรมการตรวจสอบและคณะกรรมการบริษัทก่อนการดำเนินการเบิกจ่าย

● แนวโน้มการทำรายการระหว่างกันในอนาคต

บริษัทฯ คาดว่ารายการระหว่างกันดังกล่าวจะยังคงเกิดขึ้นอย่างต่อเนื่องในอนาคต เนื่องจากรายการระหว่างกันของบริษัทฯ และบุคคลที่อาจมีความขัดแย้งเป็นไปตามลักษณะการประกอบธุรกิจของบริษัทฯ ทั้งนี้ บริษัทฯ ได้แต่งตั้งคณะกรรมการตรวจสอบให้เป็นผู้ดำเนินการตรวจสอบและพิจารณาเปิดเผยข้อมูลของรายการระหว่างกันหรือรายการที่อาจมีความขัดแย้งทางผลประโยชน์นี้ให้มีความถูกต้องและครบถ้วน ตามกฎหมายว่าด้วยหลักทรัพย์และตลาดหลักทรัพย์และข้อบังคับ ประกาศ คำสั่ง หรือข้อกำหนดของตลาดหลักทรัพย์แห่งประเทศไทย ตลอดจนการปฏิบัติตามข้อกำหนดเกี่ยวกับการเปิดเผยข้อมูลการทำรายการที่เกี่ยวข้องและการได้มาหรือจำหน่ายทรัพย์สินตามมาตรฐานการบัญชีที่กำหนดโดยสมาคมนักบัญชีและผู้สอบบัญชีรับอนุญาตแห่งประเทศไทย

● นโยบายเกี่ยวกับความขัดแย้งทางผลประโยชน์

บริษัทฯ มีการกำหนดมาตรการป้องกันความขัดแย้งทางผลประโยชน์ที่อาจเกิดขึ้น จากการทำรายการระหว่างกันของบริษัทฯ และบุคคลอื่นที่อาจมีความขัดแย้งว่า ผู้บริหารและผู้มีส่วนได้เสียจะไม่สามารถเข้ามามีส่วนในการอนุมัติรายการดังกล่าว โดยคณะกรรมการบริษัทจะต้องดูแลให้บริษัทปฏิบัติตามกฎหมายว่าด้วยหลักทรัพย์และตลาดหลักทรัพย์ และข้อบังคับ ประกาศ คำสั่ง หรือข้อกำหนดของตลาดหลักทรัพย์แห่งประเทศไทย รวมถึงการปฏิบัติตามข้อกำหนดเกี่ยวกับการเปิดเผยข้อมูลการทำรายการที่เกี่ยวข้องกัน และการได้มาหรือจำหน่ายไปซึ่งทรัพย์สินที่สำคัญของบริษัทฯ รวมทั้งปฏิบัติตามมาตรฐานบัญชีที่กำหนดโดยสภาวิชาชีพโดยเคร่งครัด

นอกจากนี้ บริษัทฯ จะจัดให้คณะกรรมการตรวจสอบ หรือผู้สอบบัญชี หรือผู้เชี่ยวชาญอิสระ แล้วแต่กรณีพิจารณาตรวจสอบและให้ความเห็นเกี่ยวกับความเหมาะสมของราคา และความสมเหตุสมผลของการทำรายการ และจะทำการเปิดเผยรายการระหว่างกันดังกล่าวไว้ในหมายเหตุประกอบงบการเงินที่ได้รับการตรวจสอบหรือสอบทานโดยผู้สอบบัญชีของบริษัทฯ แบบแสดงรายการข้อมูลประจำปี (แบบ 56-1) และรายงานประจำปี (แบบ 56-2)



12.ฐานะการเงินและผลการดำเนินงาน

12.1 งบการเงิน

12.1.1 สรุปรายงานการสอบบัญชี

(ก) งบการเงินปี 2556 ตรวจสอบโดย นางสาวศิริวรรณ สุรเทพินทร์ ผู้สอบบัญชีรับอนุญาตเลขที่ 4604 จากบริษัท สำนักงาน เอ็นส์ทแอนด์ ยัง จำกัด

ผู้สอบบัญชีได้ตรวจสอบงบการเงินของบริษัทฯ ได้ให้ความเห็นว่างบการเงินแสดงฐานะการเงิน ณ วันที่ 31 ธันวาคม 2556 ผลการดำเนินงานและกระแสเงินสดสำหรับปีสิ้นสุดวันเดียวกันของบริษัทฯ โดยถูกต้องตามที่ควรในสาระสำคัญตามมาตรฐานการรายงานทางการเงินโดยมีวรรคอธิบาย ซึ่งสรุปได้ว่าเกี่ยวกับการนำมาตราฐานการบัญชีฉบับที่ 12 เรื่อง “ภาษีเงินได้” มาถือปฏิบัติ บริษัทฯ ได้ปรับย้อนงบการเงินย้อนหลังงบการเงินสำหรับปีสิ้นสุดวันที่ 31 ธันวาคม 2555 ที่แสดงเป็นข้อมูลเปรียบเทียบ เพื่อสะท้อนรายการปรับปรุงการเปลี่ยนแปลงนโยบายบัญชีดังกล่าว นอกจากนี้ได้นำเสนองบแสดงฐานะการเงิน ณ วันที่ 1 มกราคม 2555 เพื่อเป็นข้อมูลเปรียบเทียบ โดยใช้นโยบายบัญชีดังกล่าวเช่นกัน

(ข) งบการเงินปี 2557 ตรวจสอบโดย นางสาวศิริวรรณ สุรเทพินทร์ ผู้สอบบัญชีรับอนุญาตเลขที่ 4604 จากบริษัท สำนักงาน อีวาย จำกัด

ผู้สอบบัญชีได้ตรวจสอบงบการเงินของบริษัทฯ และได้ให้ความเห็นว่างบการเงินแสดงฐานะการเงิน ณ วันที่ 31 ธันวาคม 2557 ผลการดำเนินงานและกระแสเงินสดสำหรับปีสิ้นสุดวันเดียวกันของบริษัทฯ โดยถูกต้องตามที่ควรในสาระสำคัญตามมาตรฐานการรายงานทางการเงิน

(ค) งบการเงินปี 2558 ตรวจสอบโดย นางสาวสมใจ คุณปสุต ผู้สอบบัญชีรับอนุญาตเลขที่ 4499 จากบริษัท สำนักงาน อีวาย จำกัด

ผู้สอบบัญชีได้ตรวจสอบงบการเงินของบริษัทฯ และได้ให้ความเห็นว่างบการเงินแสดงฐานะการเงิน ณ วันที่ 31 ธันวาคม 2558 ผลการดำเนินงานและกระแสเงินสดสำหรับปีสิ้นสุดวันเดียวกันของบริษัทฯ โดยถูกต้องตามที่ควรในสาระสำคัญตามมาตรฐานการรายงานทางการเงิน

(ง) งบการเงินปี 2559 ตรวจสอบโดย นางสาวสมใจ คุณปสุต ผู้สอบบัญชีรับอนุญาตเลขที่ 4499 จากบริษัท สำนักงาน อีวาย จำกัด

ผู้สอบบัญชีได้ตรวจสอบงบการเงินของบริษัทฯ และได้ให้ความเห็นว่างบการเงินแสดงฐานะการเงิน ณ วันที่ 31 ธันวาคม 2559 ผลการดำเนินงานและกระแสเงินสดสำหรับปีสิ้นสุดวันเดียวกันของบริษัทฯ โดยถูกต้องตามที่ควรในสาระสำคัญตามมาตรฐานการรายงานทางการเงิน



12.1.2 ตารางสรุปข้อมูลทางการเงิน

บริษัท ลีช อีจ จำกัด (มหาชน)
งบแสดงฐานะทางการเงิน

(หน่วย : ล้านบาท)

	ปี 2557		ปี 2558		ปี 2559	
	ล้านบาท	ร้อยละ	ล้านบาท	ร้อยละ	ล้านบาท	ร้อยละ
สินทรัพย์						
สินทรัพย์หมุนเวียน						
เงินสดและรายการเทียบเท่าเงินสด	9.98	1.16	71.47	6.10	78.72	3.95
ลูกหนี้การค้าและลูกหนี้อื่น	51.87	6.03	24.09	2.06	25.56	1.28
ส่วนที่ถึงกำหนดชำระภายในหนึ่งปีของ						
• ลูกหนี้ตามสัญญาเช่าการเงิน	144.96	16.84	112.98	9.64	111.19	5.58
• ลูกหนี้ตามสัญญาเช่าซื้อ	50.70	5.89	72.54	6.19	80.60	4.05
• ลูกหนี้จากการซื้อสิทธิเรียกจ้าง	253.66	29.47	518.31	44.23	846.53	42.51
• ลูกหนี้ตามสัญญากู้ยืมเงิน	187.34	21.76	202.11	17.25	640.76	32.17
ภาษีซื้อหรือเรียกคืน	1.86	0.22	-	-	2.90	0.15
ทรัพย์สินรอการขาย	-	-	-	-	2.14	0.11
สินทรัพย์หมุนเวียนอื่น	5.47	0.64	8.26	0.70	7.45	0.37
รวมสินทรัพย์หมุนเวียน	705.84	82.01	1,009.78	86.17	1,795.85	90.17
สินทรัพย์ไม่หมุนเวียน						
เงินฝากธนาคารที่มีภาระค้ำประกัน	16.03	1.86	43.35	3.70	29.94	1.50
ลูกหนี้ตามสัญญากู้ยืมเงิน - สุทธิ	14.76	1.72	-	-	-	-
ลูกหนี้จากการซื้อสิทธิเรียกจ้าง - สุทธิ	1.42	0.16	0.11	0.01	0.91	0.05
ลูกหนี้ตามสัญญาเช่าการเงิน - สุทธิ	88.05	10.23	56.69	4.84	111.73	5.61
ลูกหนี้ตามสัญญาเช่าซื้อ - สุทธิ	21.24	2.47	44.56	3.80	28.66	1.44
อุปกรณ์	7.78	0.90	9.72	0.83	10.17	0.51
สินทรัพย์ไม่มีตัวตน	1.23	0.14	1.33	0.11	3.63	0.18
สินทรัพย์ภาษีเงินได้รอตัดบัญชี	4.43	0.51	6.31	0.54	10.67	0.54
รวมสินทรัพย์ไม่หมุนเวียน	154.95	17.99	162.06	13.83	195.71	9.83
รวมสินทรัพย์	860.78	100.00	1,171.84	100.00	1,991.56	100.00
หนี้สินและส่วนของผู้ถือหุ้น						
หนี้สินหมุนเวียน						
เงินเบิกเกินบัญชีและเงินกู้ยืมระยะสั้นจากธนาคาร	366.20	42.54	313.18	26.73	843.84	42.37
ส่วนที่ถึงกำหนดชำระภายในหนึ่งปีของ						
• เงินกู้ยืมระยะยาวจากธนาคาร	23.88	2.77	9.19	0.78	20.26	1.02
• ภาษีขายที่ยังไม่ถึงกำหนดชำระ	13.88	1.61	-	-	-	-
• หนี้กู้	-	-	-	-	199.78	10.03
เจ้าหนี้การค้าและเจ้าหนี้อื่น	8.38	0.97	0.66	0.06	2.43	0.12
หนี้สินตามสัญญาเช่าการเงิน - สุทธิ	0.38	0.04	0.43	0.04	0.49	0.02
ภาษีเงินได้นิติบุคคลค้างจ่าย	6.29	0.73	9.99	0.85	13.84	0.69
เงินรับรองคืนลูกหนี้จากการซื้อสิทธิเรียกจ้างและลูกหนี้						
ตามสัญญาเช่าการเงิน	30.85	3.58	42.91	3.66	58.90	2.97
หนี้สินหมุนเวียนอื่น	24.73	2.87	29.19	2.49	39.87	2.00
รวมหนี้สินหมุนเวียน	474.58	55.13	405.56	34.61	1,179.40	59.22

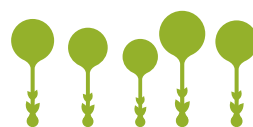

บริษัท ลีชอิก จำกัด (มหาชน)
งบแสดงฐานะทางการเงิน (ต่อ)

(หน่วย : ล้านบาท)

	ปี 2557		ปี 2558		ปี 2559	
	ล้านบาท	ร้อยละ	ล้านบาท	ร้อยละ	ล้านบาท	ร้อยละ
หนี้สินไม่หมุนเวียน						
เงินกู้ยืมระยะยาวจากธนาคาร - สุทธิ	8.75	1.02	1.11	0.09	31.90	1.60
เงินค้ำประกันรับจากการซื้อสิทธิเรียกร้อง	-	-	-	-	-	-
หนี้สินตามสัญญาเช่าการเงิน - สุทธิ	1.56	0.18	1.13	0.09	0.65	0.03
หุ้นกู้	-	-	349.03	29.78	299.47	15.04
สำรองผลประโยชน์พนักงานค้างจ่าย	3.12	0.36	3.89	0.33	4.36	0.22
ภาษีขายที่ยังไม่ถึงกำหนดชำระ - สุทธิ	7.83	0.91	-	-	-	-
รวมหนี้สินไม่หมุนเวียน	21.27	2.47	355.17	30.31	336.38	16.89
รวมหนี้สิน	495.85	57.60	760.72	64.92	1,515.78	76.11
ส่วนของผู้ถือหุ้น						
ทุนเรือนหุ้น						
ทุนจดทะเบียน	200.00	23.23	200.00	17.07	200.00	10.04
ทุนที่ออกและเรียกชำระแล้ว	200.00	23.23	200.00	17.07	200.00	10.04
ส่วนเกินมูลค่าหุ้นสามัญ	70.72	8.22	70.72	6.03	70.72	3.55
กำไรสะสม						
จัดสรรแล้ว - สำรองตามกฎหมาย	8.16	0.95	11.68	1.00	16.85	0.85
ยังไม่ได้จัดสรร	86.06	10.00	128.71	10.98	188.21	9.45
องค์ประกอบอื่นของผู้ถือหุ้น	-	-	-	-	-	-
รวมส่วนของผู้ถือหุ้น	364.94	42.40	411.11	35.08	475.78	23.89
รวมหนี้สินและส่วนของผู้ถือหุ้น	860.78	100.00	1,171.84	100.00	1,991.56	100.00

งบกำไรขาดทุนเบ็ดเสร็จ

(หน่วย : ล้านบาท)

	ปี 2557		ปี 2558		ปี 2559	
	ล้านบาท	ร้อยละ	ล้านบาท	ร้อยละ	ล้านบาท	ร้อยละ
รายได้ดอกเบี้ย*	79.96	62.44	119.69	62.69	174.30	60.69
รายได้ค่าธรรมเนียมและบริการ	27.19	21.23	55.26	28.95	97.00	33.78
รายได้อื่น	20.91	16.33	15.96	8.36	15.89	5.53
รวมรายได้	128.07	100	190.91	100	287.19	100
ค่าใช้จ่ายในการขาย	11.75	9.17	15.75	8.25	28.41	9.89
ค่าใช้จ่ายในการบริหาร	30.48	23.80	43.19	22.62	63.26	22.03
หนี้สงสัยจะสูญ	5.5	4.29	13.30	6.97	23.75	8.27
รวมค่าใช้จ่าย	47.73	37.27	72.24	37.84	115.42	40.19
กำไร (ขาดทุน) ก่อนค่าใช้จ่าย						
ทางการเงินและภาษีเงินได้นิติบุคคล	80.34	62.73	118.68	62.17	174.77	60.86
ค่าใช้จ่ายทางการเงิน	21.47	16.76	29.57	15.49	45.02	15.68
กำไรก่อนภาษีเงินได้นิติบุคคล	58.87	45.97	89.11	46.68	126.76	44.14
ภาษีเงินได้นิติบุคคล	11.06	8.64	18.66	9.77	26.09	9.08
กำไรสุทธิสำหรับปี	47.81	37.33	70.45	36.90	100.66	35.05



งบกระแสเงินสด

(หน่วย : ล้านบาท)

	ปี 2557	ปี 2558	ปี 2559
กระแสเงินสดจากการดำเนินงาน			
กำไรก่อนภาษี	58.87	89.10	126.76
รายการปรับกระทบยอดกำไรก่อนภาษีเป็นเงินสดรับ (จ่าย) จากกิจกรรมดำเนินงาน			
ค่าเสื่อมราคาและค่าตัดจำหน่าย	1.33	1.94	2.34
ค่าเผื่อหนี้สงสัยจะสูญ	5.5	13.09	23.75
สำรองผลประโยชน์ระยะยาวของพนักงาน	0.39	0.42	0.47
ขาดทุนจากการจำหน่ายสินทรัพย์	-	(0.004)	(0.003)
ค่าใช้จ่ายดอกเบี้ย	21.47	29.57	44.38
ค่าตัดจำหน่ายดอกเบี้ยรับตามสัญญาเช่าทางการเงินและสัญญาเช่าซื้อ	(35.48)	(29.81)	(33.02)
ค่าใช้จ่ายออกหุ้นกู้	-	-	0.64
กำไรจากการดำเนินงานก่อนการเปลี่ยนแปลงในสินทรัพย์และหนี้สินดำเนินงาน	52.08	104.32	165.32
สินทรัพย์ดำเนินงาน (เพิ่มขึ้น) ลดลง			
ลูกหนี้การค้าและลูกหนี้อื่น	7.70	29.07	(0.11)
ลูกหนี้จากการซื้อสิทธิเรียกร้อง	(112.90)	(272.55)	(343.98)
ลูกหนี้ตามสัญญาเช่าทางการเงินและสัญญาเช่าซื้อ	38.10	40.14	(13.05)
ลูกหนี้ตามสัญญากู้ยืมเงิน	(78.22)	2.66	(447.39)
ทรัพย์สินรอการขาย	-	-	(2.14)
สินทรัพย์หมุนเวียนอื่น	1.37	(0.92)	(2.84)
หนี้สินดำเนินงานเพิ่มขึ้น (ลดลง)			
เจ้าหนี้การค้าและเจ้าหนี้อื่น	1.37	(7.72)	1.77
หนี้สินหมุนเวียนอื่น	10.62	(0.93)	25.90
หนี้สินไม่หมุนเวียนอื่น	(10.82)	(7.83)	-
เงินสดจาก (ใช้ไปใน) กิจกรรมดำเนินงาน	(90.70)	(113.78)	(616.51)
จ่ายดอกเบี้ย	(22.84)	(25.46)	(43.43)
จ่ายภาษีเงินได้	(9.55)	(16.76)	(26.60)
เงินสดสุทธิจาก (ใช้ไปใน) กิจกรรมดำเนินงาน	(123.09)	(155.99)	(689.75)
กระแสเงินสดจากกิจกรรมลงทุน			
เงินฝากธนาคารที่มีภาวะค้าประกันลดลง (เพิ่มขึ้น)	3.34	(27.32)	8.31
ซื้ออุปกรณ์และสินทรัพย์ไม่มีตัวตน	(1.25)	(3.99)	0.01
เงินสดสุทธิจาก (ใช้ไปใน) กิจกรรมลงทุน	2.09	(31.30)	8.32
กระแสเงินสดจากกิจกรรมจัดหาเงิน			
เงินเบิกเกินบัญชีเงินกู้ยืมระยะสั้นจากสถาบันการเงินเพิ่มขึ้น (ลดลง)	9.79	(53.02)	530.65
เงินสดรับ/จ่ายชำระคืนเงินกู้ยืมระยะยาวจากธนาคาร	(14.33)	(22.94)	41.25
เงินสดรับจากการออกหุ้นกู้	-	348.74	149.57
เงินสดรับจากการออกหุ้นสามัญ	145.60	-	-
เงินปันผลจ่าย	(20.00)	(24.00)	(36.00)
เงินสดสุทธิจาก (ใช้ไปใน) กิจกรรมจัดหาเงิน	121.06	248.80	685.48
เงินสดและรายการเทียบเท่าเงินสดเพิ่มขึ้น (ลดลง) สุทธิ	0.06	61.50	7.25
เงินสดและรายการเทียบเท่าเงินสดต้นปี	9.91	9.97	71.47
เงินสดและรายการเทียบเท่าเงินสดปลายปี	9.97	71.47	78.72



12.1.3 ตารางสรุปอัตราส่วนทางการเงินที่สำคัญ

อัตราส่วนทางการเงินที่สำคัญ	ปี 2557	ปี 2558	ปี 2559
อัตราส่วนแสดงความสามารถในการหากำไร			
อัตรากำไรสุทธิ (%)	37.33%	36.90%	35.05%
อัตราผลตอบแทนผู้ถือหุ้น (%)	17.22%	18.16%	22.70%
อัตราดอกเบี้ยรับ (รวมรายได้ค่าธรรมเนียมและบริการ) (%)	15.90%	19.48%	18.67%
อัตราดอกเบี้ยจ่าย (%)	5.36%	8.19%	6.33%
ส่วนต่างอัตราดอกเบี้ย (%)	10.54%	11.29%	12.34%
อัตราดอกเบี้ยรับ (ไม่รวมรายได้ค่าธรรมเนียมและบริการ) (%)	11.86%	13.33%	12.00%
อัตราดอกเบี้ยจ่าย (%)	5.36%	8.19%	6.33%
ส่วนต่างอัตราดอกเบี้ย (%)	6.50%	5.14%	5.67%
อัตราส่วนแสดงประสิทธิภาพในการดำเนินงาน (Efficiency Ratio)			
อัตราส่วนรายได้ดอกเบี้ยสุทธิต่อสินทรัพย์ (%)	11.08%	14.31%	14.31%
อัตราผลตอบแทนต่อสินทรัพย์ (%)	6.18%	6.93%	6.36%
อัตราค่าธรรมเนียมของสินทรัพย์ (เท่า)	0.17	0.19	0.18
อัตราส่วนวิเคราะห์นโยบายทางการเงิน (Financial Ratio)			
อัตราหนี้สินต่อส่วนของผู้ถือหุ้น (เท่า)	1.36	1.85	3.19
อัตราส่วนเงินให้กู้ต่อเงินกู้ยืม (%)	1.70	1.53	1.32
อัตราการจ่ายเงินปันผล (%)	50.20%	51.10%	22.09
อัตราการจ่ายเงินปันผล (%) หลังหักเงินสำรองตามกฎหมาย	52.84%	53.79%	23.29
อัตราส่วนคุณภาพสินทรัพย์ (Asset Quality Ratio)			
อัตราส่วนค่าเผื่อหนี้สงสัยจะสูญต่อสินเชื่อรวม (%) (ก่อนหักค่าเผื่อฯ)	2.03	2.83	2.68
อัตราส่วนหนี้สูญต่อสินเชื่อรวม (%)	-	-	0.11

** มติที่ประชุมคณะกรรมการบริษัท ครั้งที่ 3/2560 เมื่อวันที่ 15 กุมภาพันธ์ 2560 เห็นควรเสนอให้ที่ประชุมผู้ถือหุ้นประจำปี 2560 อนุมัติจ่ายเงินปันผลจากผลการดำเนินงานของปี 2559 ในรูปของหุ้นปันผล และเงินสด ดังนี้คือ

- ก) จ่ายเป็นหุ้นสามัญของบริษัทจำนวนไม่เกิน 20,000,000 หุ้น มูลค่าหุ้นที่ตราไว้เท่ากับ 1 บาท ให้แก่ผู้ถือหุ้นของบริษัทในอัตรา 10 หุ้นเดิมต่อ 1 หุ้นปันผล รวมมูลค่าไม่เกิน 20,000,000 บาท คิดเป็นอัตราการจ่ายเงินปันผล 0.10 บาทต่อหุ้น ทั้งนี้ ในกรณีผู้ถือหุ้นรายใดมีเศษหุ้นเดิมหลังการจัดสรรหุ้นปันผลแล้ว ให้จ่ายเงินปันผลเป็นเงินสดแทนในอัตราหุ้นละ 0.10 บาท
- ข) จ่ายปันผลเป็นเงินสดอัตราหุ้นละ 0.0112 บาท หรือเป็นจำนวนเงินไม่เกิน 2,240,000.00 บาท รวมคิดเป็นอัตราการจ่ายปันผล 23.29% ของกำไรสุทธิหลังหักเงินสำรองตามกฎหมาย



13. การวิเคราะห์และคำอธิบายผลการดำเนินงาน

13.1 ภาพรวมผลการดำเนินงาน

การมีผลผลิตทางด้านการเงินที่หลากหลายครอบคลุมทั้งสายวงจรรูจิก ส่งผลทำให้ผลประกอบการของบริษัทฯ มีการเติบโตอย่างต่อเนื่อง โดยรายได้รวมของบริษัทฯ ในปี 2558 เป็นจำนวน 190.91 ล้านบาท และเพิ่มขึ้นในปี 2559 เป็นจำนวน 287.19 ล้านบาท คิดเป็นอัตราการเติบโตของรายได้รวมเพิ่มขึ้นจากปีก่อนร้อยละ 49.07 และร้อยละ 50.43 ตามลำดับ

(ก) รายได้

โดยรายได้ของบริษัทฯ ปี 2559 ประกอบด้วย รายได้ดอกเบี้ย รายได้ค่าธรรมเนียมและบริการ และรายได้อื่น จะคิดเป็นสัดส่วน ร้อยละ 60.69 ร้อยละ 33.78 และร้อยละ 5.53 ตามลำดับ จะเห็นได้ว่ารายได้ดอกเบี้ยจะเป็น รายได้หลักของบริษัทฯ จะมีสัดส่วนสูงกว่ารายได้ประเภทอื่น ซึ่งสูงขึ้นตามแผนกลยุทธ์การดำเนินงานของปี 2559 โดยเพิ่มสัดส่วนในหนี้ภาคเอกชนให้สูงขึ้นจากเดิมร้อยละ 20 ของสินเชื่อ (ลูกหนี้) คงเหลือเป็นร้อยละ 30 ของสินเชื่อ (ลูกหนี้) คงเหลือ และเพิ่มสัดส่วนหนี้สินเชื่อที่มีอัตราผลตอบแทนสูงให้มีสัดส่วนที่เพิ่มสูงขึ้น ทำให้รายได้ที่เกิดจาก สินเชื่อการซื้อสิทธิเรียกร้อง (Factoring) สินเชื่อโครงการ (Project Backup Financing) และสินเชื่อเพื่อค้ำประกันของ (Bid Bond Guarantee) สูงขึ้น รวมถึงรายได้จากค่าธรรมเนียมจากการให้วงเงินสินเชื่อ (Front-end Fee) แก่ลูกค้ารายใหม่ เพิ่มขึ้น และในปี 2559 บริษัทฯ ได้มุ่งเน้นการขยายส่วนแบ่งการตลาดสำหรับสินเชื่อรับซื้อลูกหนี้การค้า โดยเน้นที่ การหาลูกค้าใหม่ๆ เพิ่มขึ้น เพื่อเพิ่มโอกาสในการรับซื้อหนี้การค้าให้สูงขึ้น จะทำให้บริษัทฯ สามารถทำรายได้ได้ สูงขึ้น บนฐานความเสี่ยงต่ำ และเพื่อเป็นฐานลูกค้าที่จะต่อยอดไปสินเชื่อกลางน้ำ และสินเชื่อต้นน้ำต่อไปในอนาคต

รายได้ดอกเบี้ย ประกอบด้วยรายได้จากการให้บริการสินเชื่อประเภทสัญญาเช่าการเงิน สัญญาเช่าซื้อ การรับโอน สิทธิเรียกร้อง และสินเชื่อเพื่อสนับสนุนโครงการ โดยแสดงการเปลี่ยนแปลงของรายได้ดอกเบี้ยแยกตามผลิตภัณฑ์ สำหรับปี 2558 และ 2559 ดังนี้

รายได้ดอกเบี้ย	ปี 2559		ปี 2558		เปลี่ยนแปลง	
	พันบาท	ร้อยละ	พันบาท	ร้อยละ	พันบาท	ร้อยละ
• สัญญาเช่าการเงิน	19,842	11.38	20,951	17.50	-1,109	-5.29
• สัญญาเช่าซื้อ	13,179	7.56	8,856	7.40	+4,323	+48.41
• การซื้อสิทธิเรียกร้อง	85,947	49.31	53,937	45.06	+32,010	+59.35
• สัญญากู้ยืมเงิน	55,329	31.75	35,949	30.04	+19,380	+53.91
รวมรายได้ดอกเบี้ย	174,297	100.00	119,693	100.00	+54,604	+45.62

จากตารางดังกล่าวในปี 2559 จะเห็นว่าสัดส่วนรายได้ดอกเบี้ยจากการให้สินเชื่อระยะยาว ได้แก่ สัญญาเช่าทางการเงินมีสัดส่วนร้อยละ 11.38 และสัญญาเช่าซื้อมีสัดส่วนร้อยละ 7.56 รวมเป็นสัดส่วนรายได้ดอกเบี้ยประเภท สินเชื่อระยะยาวร้อยละ 18.94 และรายได้ดอกเบี้ยได้จากการให้สินเชื่อระยะสั้น ได้แก่ การซื้อสิทธิเรียกร้องมีสัดส่วน ร้อยละ 49.31 และสัญญากู้ยืมเงินมีสัดส่วนร้อยละ 31.75 รวมเป็นสัดส่วนรายได้ดอกเบี้ยประเภทสินเชื่อระยะสั้น ร้อยละ 81.06 ในขณะที่ในปี 2558 สัดส่วนรายได้ดอกเบี้ยประเภทสินเชื่อระยะยาวร้อยละ 24.90 สัดส่วนประเภท สินเชื่อระยะสั้นร้อยละ 75.10 ซึ่งจะเห็นได้ว่า แม้ว่ารายได้ดอกเบี้ยตามสัญญาเช่าการเงินในปี 2559 จะลดลงจาก



ปี 2558 แต่เมื่อรวมกับรายได้ดอกเบี้ยตามสัญญาเช่าซื้อแล้ว ในปี 2559 สามารถทำรายได้ได้เพิ่มขึ้นจากปี 2558 คิดเป็น 10.78% เนื่องจากบริษัทฯ มีนโยบายขยายฐานลูกค้าไปสู่ธุรกิจนอกภาคโอทีให้มากขึ้น ซึ่งจะทำให้บริษัทฯ จะยังคงรักษาสัดส่วนความสามารถในการทำรายได้ของผลิตภัณฑ์ดังกล่าวไว้ได้ สำหรับรายได้ดอกเบี้ยจากการซื้อสิทธิเรียกร้อง ในปี 2559 เพิ่มขึ้นร้อยละ 59.35 สาเหตุที่เพิ่มขึ้นสูงเนื่องจากบริษัทฯ มีความตั้งใจที่จะขยายการเติบโต จึงได้เร่งขยายฐานลูกค้าของบริษัทฯ ให้มากยิ่งขึ้น และในการขยายฐานลูกค้าใหม่ๆ นั้น ต้องเริ่มจากการให้สินเชื่อที่มีความเสี่ยงต่ำ ซึ่งก็คือสินเชื่อการซื้อสิทธิเรียกร้อง และรายได้ดอกเบี้ยจากการให้กู้ยืมเติบโตเพิ่มขึ้นถึงร้อยละ 53.91 จากปีก่อนเนื่องจากเป็นผลิตภัณฑ์ใหม่ที่เริ่มให้บริการตั้งแต่ปี 2555 และได้รับการตอบสนองความต้องการของลูกค้าได้ดี อย่างไรก็ตาม การให้สินเชื่อเพื่อสนับสนุนโครงการนั้นมีความเสี่ยงสูง ดังนั้น ลูกค้าเกือบทั้งหมดในส่วนของสินเชื่อเพื่อสนับสนุนโครงการจะเป็นลูกค้าที่มีการติดต่อธุรกิจกับบริษัทฯ อย่างสม่ำเสมอ และมีประวัติการชำระหนี้ที่ดี เพื่อลดความเสี่ยงดังกล่าว รวมทั้งจะต้องโอนสิทธิเรียกร้องในการชำระเงินของลูกค้านี้ให้กับบริษัทฯ สรุปได้ว่ารายได้ดอกเบี้ยรวมในปี 2559 เปรียบเทียบกับปี 2558 มีอัตราเติบโตเพิ่มขึ้นถึงร้อยละ 45.62

รายได้ค่าธรรมเนียมและบริการ ประกอบด้วยรายได้จากการให้บริการสินเชื่อประเภทสัญญาเช่าการเงิน สัญญาเช่าซื้อ การรับโอนสิทธิเรียกร้อง และสินเชื่อเพื่อสนับสนุนโครงการและการค้าประกันของ โดยแสดงการเปลี่ยนแปลงของรายได้ค่าธรรมเนียมและบริการแยกผลิตภัณฑ์ สำหรับปี 2558 และ 2559 ดังนี้

รายได้ค่าธรรมเนียมและบริการ	ปี 2559		ปี 2558		เปลี่ยนแปลง	
	พันบาท	ร้อยละ	พันบาท	ร้อยละ	พันบาท	ร้อยละ
• สัญญาเช่าการเงิน	386	0.40	300	0.54	+86	+28.67
• สัญญาเช่าซื้อ	122	0.13	149	0.27	-27	-18.12
• การซื้อสิทธิเรียกร้อง	43,743	45.09	21,031	38.06	+22,712	+107.99
• สัญญากู้ยืมเงิน	38,203	39.38	25,668	46.45	+12,535	+48.84
• การออกหนังสือค้ำประกันของ	13,592	14.01	8,095	14.65	+5,497	+67.91
• การออก Letter of Credit	932	0.96	0	0	+932	N/A
• อื่นๆ	26	0.03	18	0.03	+8	+44.44
รวมรายได้ค่าธรรมเนียมและบริการ	97,004	100.00	55,261	100.00	+41,743	+75.54

จากตารางด้านบน ในปี 2559 เห็นว่าสัดส่วนรายได้ค่าธรรมเนียมและบริการจากการให้สินเชื่อระยะยาว ได้แก่ สัญญาเช่าทางการเงินและเช่าซื้อสัดส่วนร้อยละ 0.40 และ 0.13 ตามลำดับ สัดส่วนส่วนรายได้ค่าธรรมเนียมและบริการจากการให้สินเชื่อระยะสั้น ได้แก่ การซื้อสิทธิเรียกร้องร้อยละ 45.09 สัญญากู้ยืมเงินมีสัดส่วนร้อยละ 39.38 การออกหนังสือค้ำประกันของร้อยละ 14.01 และการออก Letter of Credit ร้อยละ 0.96 จะเห็นได้ว่าสัดส่วนรายได้ค่าธรรมเนียมส่วนใหญ่จะมาจาก การให้บริการประเภทสินเชื่อระยะสั้นถึงร้อยละ 99.47

รายได้ค่าธรรมเนียมและบริการจากการให้สินเชื่อระยะสั้น ได้แก่ การซื้อสิทธิเรียกร้องเพิ่มขึ้นร้อยละ 107.99 จากปีก่อน เป็นผลมาจากการที่บริษัทฯ เร่งหาลูกค้าและเปิดวงเงินรายได้ใหม่เพิ่มขึ้นได้อย่างต่อเนื่อง จึงมีรายได้ค่าธรรมเนียมจากการเปิดใช้วงเงินเพิ่มขึ้นมาก สัญญาให้กู้ยืมเงินเพิ่มขึ้นร้อยละ 48.84 จากปีก่อน เนื่องจากสินเชื่อเพื่อสนับสนุนโครงการเป็นผลิตภัณฑ์ใหม่ จึงมีอัตราดอกเบี้ยค่อนข้างสูง ซึ่งจะเพิ่มขึ้นไปในทิศทางเดียวกันกับรายได้ดอกเบี้ย ในปี 2559 รายได้ค่าธรรมเนียมการออกหนังสือค้ำประกันของเติบโตเพิ่มขึ้นร้อยละ 67.91 เนื่องจากบริษัทฯ ได้พัฒนาระบบการให้บริการออกหนังสือค้ำประกันของให้เป็นไปตามนโยบายภาครัฐ คือ การประมูลงานแบบ E-Bidding ทำให้เพิ่มโอกาสในการเข้าประมูลงานให้กับลูกค้าของบริษัทฯ

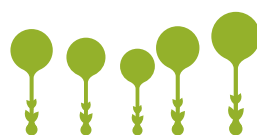

รายได้อื่นที่สำคัญประกอบด้วยรายได้จากการจัดหาสินค้า และรายได้อื่น ซึ่งส่วนใหญ่มาจากรายได้ดอกเบี้ยจ่าย ค่าระล่ำฯ คิดเป็นสัดส่วนร้อยละ 19.30 และร้อยละ 80.70 ตามลำดับ สำหรับปี 2559 ดังนี้

รายได้อื่น	ปี 2559		ปี 2558		เปลี่ยนแปลง	
	พันบาท	ร้อยละ	พันบาท	ร้อยละ	พันบาท	ร้อยละ
• รายได้จากการจัดหาสินค้า	3,066	19.30	3,187	19.97	-121	-3.80
• อื่น ๆ	12,823	80.70	12,774	80.03	+49	+0.38
รวมรายได้อื่น	15,889	100.00	15,961	100.00	-72	-0.45

(ข) ค่าใช้จ่าย ประกอบด้วย ค่าใช้จ่ายในการขาย ค่าใช้จ่ายในการบริหาร และค่าใช้จ่ายทางการเงิน

ค่าใช้จ่าย	ปี 2559		ปี 2558		เปลี่ยนแปลง	
	พันบาท	ร้อยละ	พันบาท	ร้อยละ	พันบาท	ร้อยละ
ค่าใช้จ่ายในการขาย	28,406	17.71	15,752	15.47	+12,654	+80.33
ค่าใช้จ่ายในการบริหาร	87,010	54.23	56,487	55.48	+30,523	+54.04
ค่าใช้จ่ายทางการเงิน	45,019	28.06	29,570	29.05	+15,449	+52.25
รวมต้นทุนและค่าใช้จ่าย	160,435	100.00	101,809	100.00	+58,626	+57.58

ค่าใช้จ่ายในการขาย

ในปี 2559 สาเหตุที่ค่าใช้จ่ายในการขายเพิ่มขึ้นร้อยละ 80.33 จากปีก่อนเนื่องจากการเติบโตของการให้สินเชื่อของบริษัท ที่ขยายตัวไปมาก ทำให้ค่าคอมมิชชั่นพนักงานขายซึ่งเป็นค่าใช้จ่ายแปรผันไปกับรายได้ที่เพิ่มขึ้นตามไปในทิศทางเดียวกัน และจากการเพิ่มขึ้นของอัตราค่าจ้างของพนักงาน และค่าใช้จ่ายจูงใจพนักงาน

ค่าใช้จ่ายในการบริหาร

ในปี 2559 ค่าใช้จ่ายในการบริหารมีเพิ่มขึ้นร้อยละ 54.04 จากปีก่อน สาเหตุหลักการเพิ่มขึ้นของค่าภาษีต่างๆ ที่เกี่ยวข้องที่เพิ่มสูงขึ้นตามรายได้ที่เพิ่ม รวมถึงการตั้งสำรองค่าเผื่อหนี้สงสัยจะสูญเพิ่มขึ้น

ค่าใช้จ่ายทางการเงิน

ในปี 2559 ค่าใช้จ่ายทางการเงินเพิ่มขึ้นร้อยละ 52.25 จากปีก่อน สาเหตุหลักมาจากการขยายตัวเพิ่มขึ้นของลูกหนี้สินเชื่อ ทำให้บริษัท ต้องเพิ่มการใช้เงินทุนจากเงินกู้แหล่งต่างๆ เพื่อให้หมุนเวียนในธุรกิจ



ค่าเผื่อนี้สงสัยจะสูญ

แสดงให้เห็นการตั้งค่าเผื่อนี้สงสัยจะสูญแยกตามผลิตภัณฑ์ โดยแสดงเปรียบเทียบ ปี 2559 และปี 2558

	(หน่วย:พันบาท)	
แยกตามประเภทธุรกิจ	ปี 2559	ปี 2558
ขายสินค้าและบริการ		
ยอดยกมา	2,076	3,368
บวก : ค่าเผื่อนี้สงสัยจะสูญ	-1,364	-1,292
หัก : หนี้สูญ	-	-
ยอดยกไป	712	2,076
สินเชื่อประเภทสัญญาเช่าทางการเงิน		
ยอดยกมา	6,784	558
บวก : ค่าเผื่อนี้สงสัยจะสูญ	-6,738	6,228
หัก : หนี้สูญ	-	-
ยอดยกไป	46	6,784
สินเชื่อประเภทเช่าซื้อ		
ยอดยกมา	1,667	37
บวก : ค่าเผื่อนี้สงสัยจะสูญ	7,392	1,630
หัก : หนี้สูญ	-	-
ยอดยกไป	9,059	1,667
สินเชื่อการรับโอนสิทธิเรียกร้อง (Factoring)		
ยอดยกมา	19,225	10,014
บวก : ค่าเผื่อนี้สงสัยจะสูญ	14,962	9,211
หัก : หนี้สูญ	-2,125	0
ยอดยกไป	32,062	19,225
สินเชื่อการให้กู้ยืมเงิน		
ยอดยกมา	242	2,926
บวก : ค่าเผื่อนี้สงสัยจะสูญ	8,745	-2,684
หัก : หนี้สูญ	-	-
ยอดยกไป	8,987	242
รวม	50,866	29,994



ปี 2559 บริษัทฯ มีสำรองค่าเผื่อหนี้สงสัยจะสูญเพิ่มขึ้นอีก 20.87 ล้านบาท รวมเป็นจำนวน 50.87 ล้านบาท เพิ่มขึ้นจากวันที่ 31 ธันวาคม 2558 ร้อยละ 69.62 เนื่องจากบริษัทฯ มีนโยบายการสำรองหนี้สูญตามการจัดชั้นอายุหนี้ (Aging) เป็นการสำรองขั้นพื้นฐาน เพื่อให้เป็นไปตามความตั้งใจของบริษัทฯ ที่ต้องการมีมาตรฐานการจัดชั้นลูกหนี้ให้รัดกุมมากขึ้น ซึ่งทำให้บริษัทฯ ต้องตั้งสำรองหนี้สูญเพิ่มขึ้นเพื่อให้สอดคล้องกับนโยบายการสำรองหนี้สูญตามการจัดชั้นอายุหนี้ดังกล่าว อย่างไรก็ตาม ถึงแม้มีการเปลี่ยนดังกล่าว บริษัทฯ เชื่อว่าจะไม่มีปัญหาในการชำระหนี้ เนื่องจากลูกหนี้ส่วนใหญ่เป็นลูกหนี้ภาครัฐ ซึ่งมักจะจ่ายล่าช้าอยู่แล้วเป็นปกติ โดย ณ วันที่ 31 ธันวาคม 2558 บริษัทฯ ได้ตั้งสำรองหนี้สงสัยจะสูญรวม เป็นร้อยละ 2.68 ของยอดคงเหลือลูกหนี้สุทธิเงินกันสำรองในส่วนที่ไม่ได้ให้สินเชื่อ (Reserve)

(ค) กำไรสุทธิ

ในปี 2558 และ ปี 2559 บริษัทฯ มีกำไรสุทธิจำนวน 70.45 ล้านบาท และ 100.66 ล้านบาท ตามลำดับ เพิ่มขึ้นตามลำดับ คิดเป็นอัตรากำไรสุทธิสำหรับปี 2559 อยู่ที่ร้อยละ 35.05 ซึ่งเป็นผลมาจากการกระตุ้นยอดการให้สินเชื่อโดยการเพิ่มผลิตภัณฑ์ทางการเงินต่าง ๆ ในทุกผลิตภัณฑ์ เริ่มตั้งแต่สินเชื่อเพื่อการจัดหาหนังสือค้ำประกันของ การจัดหาสินค้า สินเชื่อในรูปแบบสัญญาเช่าทางการเงินหรือสัญญาเช่าซื้อ สินเชื่อการรับโอนสิทธิเรียกร้อง และสินเชื่อสนับสนุนโครงการ มุ่งเน้นการบริการแบบครบวงจร ทำให้ยอดรายได้รวมของบริษัทฯ เพิ่มขึ้นต่อเนื่อง ตลอดจนการควบคุมค่าใช้จ่ายต่าง ๆ และส่งผลให้บริษัทฯ มีผลกำไรสุทธิเติบโตต่อเนื่องทุกปีเช่นกัน

13.2 ฐานะทางการเงิน

(ก) สินทรัพย์

ณ สิ้นปี 2558 และสิ้นปี 2559 บริษัทฯ มียอดสินทรัพย์รวมเท่ากับ 1,171.84 ล้านบาท และ 1,991.56 ล้านบาท ตามลำดับ โดยสินทรัพย์ของบริษัทฯ ส่วนใหญ่ คือ ลูกหนี้จากการให้สินเชื่อ คิดเป็นสัดส่วนร้อยละ 88.02 และร้อยละ 92.69 ของสินทรัพย์รวมตามลำดับ

สินทรัพย์หมุนเวียน ณ สิ้นปี 2558 และสิ้นปี 2559 เท่ากับ 1,009.78 ล้านบาท และ 1,795.85 ล้านบาท สินทรัพย์หมุนเวียนที่สำคัญ ได้แก่ ลูกหนี้จากการให้สินเชื่อตามสัญญาเช่าทางการเงินและเช่าซื้อ ลูกหนี้จากการซื้อสิทธิเรียกร้อง และลูกหนี้ตามสัญญากู้ยืมเงิน ในส่วนที่กำหนดชำระภายในหนึ่งปีในแต่ละประเภท คิดเป็นสัดส่วนร้อยละ 9.63 ร้อยละ 42.51 และร้อยละ 32.17 ของสินทรัพย์รวมทั้งหมด ณ สิ้นปี 2559

สินทรัพย์ไม่หมุนเวียน ณ สิ้นปี 2558 และสิ้นปี 2559 เท่ากับ 162.06 ล้านบาท 195.7 ล้านบาท ตามลำดับ สินทรัพย์ไม่หมุนเวียนที่สำคัญ ได้แก่ ลูกหนี้จากการให้สินเชื่อตามสัญญาเช่าทางการเงินและเช่าซื้อ และลูกหนี้จากการซื้อสิทธิเรียกร้องเงินสุทธิจากส่วนที่ครบกำหนดชำระภายในหนึ่งปีในแต่ละประเภท คิดเป็นสัดส่วนร้อยละ 7.05 และ ร้อยละ 0.05 ของสินทรัพย์รวมทั้งหมด ณ สิ้นปี 2559

คุณภาพของสินทรัพย์

บริษัทฯ ได้มีการกำหนดหลักเกณฑ์เพื่อที่จะควบคุมคุณภาพของลูกหนี้ เนื่องจากลูกหนี้เป็นสินทรัพย์ที่มีสัดส่วนมากที่สุดของบริษัทฯ โดยมีการพิจารณาวงเงินในการให้สินเชื่อทั้งในส่วนของวงเงินลูกค้ำและวงเงินลูกหนี้ รวมถึงมีการกำหนดนโยบายการให้สินเชื่อแต่ละประเภท เพื่อให้ลูกหนี้ของบริษัทฯ เป็นลูกหนี้ที่มีคุณภาพ นอกจากนี้ การให้สินเชื่อของบริษัทฯ ไม่มีการกระจุกตัว เนื่องด้วยฐานทั้งลูกค้ำและลูกหนี้ ที่หลากหลายและมีอยู่จำนวนมากกระจายไปในทุก ๆ อุตสาหกรรม

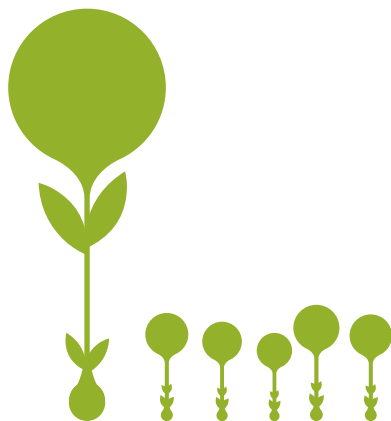

ลูกหนี้	ปี 2559	ปี 2558	เพิ่มขึ้น/ (ลดลง)	% เปลี่ยนแปลง
	ล้านบาท	ล้านบาท		
ลูกหนี้ตามสัญญาเช่าทางการเงิน	222.97	194.79	+28.18	+14.47
ลูกหนี้ตามสัญญาเช่าซื้อ	118.32	131.86	-13.54	-10.27
ลูกหนี้จากการซื้อสิทธิเรียกร้อง	879.50	537.65	+341.85	+63.58
ลูกหนี้ตามสัญญากู้ยืมเงิน	649.75	202.36	+447.39	+221.09
ลูกหนี้การค้า	24.08	18.92	+5.16	+27.27
ยอดรวม	1,894.62	1,085.58	+809.04	+74.53

ยอดลูกหนี้ จากตารางด้านบน แสดงยอดก่อนหักค่าเผื่อนี้สิ่งสูญจะสูญ*

ลูกหนี้จากการซื้อสิทธิเรียกร้อง ณ สิ้นปี 2558 และสิ้นปี 2559 มีจำนวน 537.68 ล้านบาท และ 879.50 ล้านบาท ตามลำดับ เพิ่มขึ้นร้อยละ 63.58 สาเหตุจากการเร่งขยายฐานลูกค้าเพิ่มขึ้น และการรับซื้อลูกหนี้ในภาคเอกชนเพิ่มมากขึ้น

บริษัทฯ ได้เริ่มให้บริการสินเชื่อเพื่อสนับสนุนโครงการในปี 2555 ส่งผลให้มีลูกหนี้ตามสัญญากู้ยืมเงินในปี 2558 จำนวน 202.36 ล้านบาท และ ณ สิ้นปี 2559 จำนวน 649.75 ล้านบาท โดยการขยายตัวของลูกหนี้ตามสัญญา กู้ยืมเงินนั้น มีสาเหตุมาจากการสนับสนุนให้ลูกค้าเดิมที่เคยใช้บริการผลิตภัณฑ์สินเชื่อที่มีความเสี่ยงต่ำ มาใช้บริการ ในผลิตภัณฑ์สินเชื่อที่มีความเสี่ยงสูงเพิ่มขึ้น ซึ่งจะเป็นการเพิ่มรายได้ให้กับบริษัทฯ

ลูกหนี้การค้าในบริการจัดหาสินค้า ณ สิ้นปี 2558 และสิ้นปี 2559 มีจำนวน 18.92 ล้านบาท และ 24.08 ล้านบาท เพิ่มขึ้นร้อยละ 27.27 เนื่องจากการเปลี่ยนไปใช้ผลิตภัณฑ์ที่ทดแทนกันคือสินเชื่อตามสัญญากู้ยืมเงิน

(ข) สภาพคล่อง

	(หน่วย : ล้านบาท)	
	ปี 2559	ปี 2558
	ล้านบาท	ล้านบาท
เงินสดสุทธิจาก (ใช้ไปใน) กิจกรรมดำเนินงาน	(686.55)	(155.99)
เงินสดสุทธิจาก (ใช้ไปใน) กิจกรรมลงทุน	8.32	(31.30)
เงินสดสุทธิจาก (ใช้ไปใน) กิจกรรมจัดหาเงิน	685.48	248.79
เงินสดและรายการเทียบเท่าเงินสดเพิ่มขึ้น(ลดลง)สุทธิ	7.25	61.50

ในปี 2559 บริษัทฯ มีกระแสเงินสดใช้ไปในกิจกรรมดำเนินงานจำนวน 686.55 ล้านบาท โดยมีสาเหตุมาจากการเพิ่มขึ้นของลูกหนี้จากการให้สินเชื่อ มีกระแสเงินสดรับจากกิจกรรมลงทุนจำนวน 8.32 ล้านบาท และมีกระแสเงินสดรับจากกิจกรรมจัดหาเงินจำนวน 685.48 ล้านบาท



(ค) แหล่งที่มาของเงินทุน

ณ วันที่ 31 ธันวาคม 2559 และ 31 ธันวาคม 2558 บริษัทฯ มีรายละเอียดรายการหนี้สินทางการเงิน ส่วนของผู้ถือหุ้น และอัตราส่วนหนี้สินทางการเงินต่อส่วนของผู้ถือหุ้น ดังนี้

รายการ	ปี 2559	ปี 2558	เพิ่มขึ้น/ (ลดลง)	% เปลี่ยนแปลง
หนี้สินทางการเงิน				
เงินกู้ยืมระยะสั้นจากสถาบันการเงิน	843.84	313.18	+530.66	+169.44
เงินกู้ยืมระยะยาว	52.16	10.30	+41.86	+406.41
รวมหนี้สินทางการเงิน	896.00	323.48	+572.52	+176.99
รวมส่วนของผู้ถือหุ้น	475.78	411.11	+64.67	+15.73
รวมแหล่งเงินทุน	1,371.78	734.59	+637.19	+86.74
อัตราส่วนหนี้สินทางการเงินต่อส่วนของผู้ถือหุ้น (เท่า)	1.89	0.79		

แหล่งเงินทุนส่วนใหญ่ของบริษัทฯ มาจากเงินกู้ยืมระยะสั้นจากสถาบันการเงิน ทำให้บริษัทฯ มีความเสี่ยงในเรื่องของความผันผวนของอัตราดอกเบี้ยในตลาด อย่างไรก็ตาม ในส่วนที่เป็นสินเชื่อระยะสั้น ไม่ว่าจะ เป็นสินเชื่อการรับโอนสิทธิเรียกร้อง สินเชื่อเพื่อการจัดหาหนังสือค้ำประกันของเพื่อยื่นประมูล สินเชื่อเพื่อโครงการ และการจัดหาสินค้า บริษัทฯ จะสามารถปรับอัตราดอกเบี้ยหรือค่าธรรมเนียมตามต้นทุนทางการเงินที่มีการเปลี่ยนแปลงได้ สำหรับสินเชื่อทางการเงินและสินเชื่อเช่าซื้อ ซึ่งบริษัทฯ คิดอัตราดอกเบี้ยกับลูกค้า เป็นอัตราดอกเบี้ยคงที่ อย่างไรก็ตาม ส่วนต่างระหว่างต้นทุนทางการเงินของบริษัทฯ กับอัตราดอกเบี้ยที่คิดกับลูกค้า จะมีการบวกเพิ่มเพื่อให้เพียงพอกับความเสียด้านความผันผวนของอัตราดอกเบี้ยที่อาจเกิดขึ้น และจากการขายตั๋วแลกเงิน (Bill of Exchange) ทำให้มีความเสี่ยงจากภาวะความต้องการซื้อในตลาดตราสารหนี้

1. หนี้สิน

ณ สิ้นปี 2558 และสิ้นปี 2559 บริษัทฯ มีหนี้สินรวมจำนวน 760.72 ล้านบาท 1,515.78 ล้านบาท ตามลำดับ โดยหนี้สินส่วนใหญ่ของบริษัทฯ ได้แก่ เงินเบิกเกินบัญชีและเงินกู้ยืมระยะสั้นทั้งจากรธนาคารและการขายลดตั๋วแลกเงิน ซึ่งการเพิ่มขึ้นของหนี้สินรวมเป็นไปตามการขยายตัวของสินเชื่อของบริษัทฯ

ณ สิ้นปี 2558 และสิ้นปี 2559 บริษัทฯ มีอัตราส่วนเงินให้กู้ต่อเงินกู้เป็น 1.53 เท่า และ 1.32 เท่า ตามลำดับ แสดงให้เห็นว่าเงินที่กู้รับมาทั้งหมดก็จะนำไปปล่อยสินเชื่อทั้งหมด

2. ส่วนของผู้ถือหุ้น

จากการที่บริษัทฯ มีประเภทของสินเชื่อที่หลากหลายครบวงจรการดำเนินธุรกิจของลูกค้า ทำให้บริษัทฯ สามารถให้บริการได้อย่างครอบคลุมมากยิ่งขึ้น เป็นผลให้บริษัทฯ สามารถสร้างรายได้และกำไรได้เพิ่มขึ้นในทุก ๆ ปี ส่งผลให้กำไรสะสมของบริษัทฯ เพิ่มสูงขึ้น โดยส่วนของผู้ถือหุ้น ณ สิ้นปี 2558 และสิ้นปี 2559 มีจำนวน 411.11 ล้านบาท และ 475.78 ล้านบาท ตามลำดับ

ในด้านของผลตอบแทนแก่ผู้ถือหุ้นสำหรับปี 2558 และปี 2559 บริษัทฯ สามารถสร้างผลตอบแทนให้แก่ผู้ถือหุ้นในอัตราร้อยละ 18.16 และ ร้อยละ 22.70 ตามลำดับ

3. ความเหมาะสมของโครงสร้างเงินทุน

สำหรับปี 2558 และปี 2559 บริษัทฯ มีอัตราส่วนหนี้สินต่อส่วนของผู้ถือหุ้นเท่ากับ 1.85 เท่า และ 3.19 เท่า ซึ่งจะเห็นได้ว่าบริษัทฯ เริ่มมีหนี้สินในอัตราส่วนหนี้สินต่อส่วนของผู้ถือหุ้นสูงขึ้น เนื่องจากการขยายตัวของธุรกิจทำให้บริษัทฯ ต้องใช้เงินกู้มาเพื่อใช้สำหรับการนำไปปล่อยสินเชื่อให้แก่ลูกค้า เพื่อสร้างรายได้กลับเข้าบริษัท



13.2.1 ปัจจัยและอิทธิพลหลักที่อาจมีผลกระทบต่อผลการดำเนินงานในอนาคต

แหล่งเงินทุนที่พอเพียงและหลากหลายจะเป็นปัจจัยหลักในการขับเคลื่อนธุรกิจให้ได้รับผลตอบแทนมากน้อยเพียงใด ซึ่งในปี 2558 บริษัทฯ ได้มีการปรับเปลี่ยนโครงสร้างเงินทุนจากการกู้ยืมที่พึ่งพิงเพียงเงินกู้จากสถาบันการเงินเป็นหลักในอดีต มาเป็นการระดมเงินทุนผ่านตราสารหนี้ในรูปแบบต่าง ๆ โดยที่ ณ สิ้นปี 2559 บริษัทฯ ได้มีการขายลดตั๋วแลกเงิน (Bill of Exchange) เป็นปริมาณจำนวนเงินสูงถึง 625 ล้านบาท ในขณะเดียวกัน คณะกรรมการบริษัทฯ ได้มีมติอนุมัติให้ออกหุ้นกู้เพื่อเสนอขายแก่บุคคลทั่วไป ซึ่งมติดังกล่าวได้ถูกนำเข้าพิจารณาในการประชุมสามัญผู้ถือหุ้นครั้งที่ 2/2558 และที่ประชุมผู้ถือหุ้นมีมติอนุมัติการออกหุ้นกุดังกล่าวเป็นที่เรียบร้อย ซึ่งจะทำให้บริษัทฯ จะมีแหล่งเงินทุนเพิ่มเติมและจะสามารถบริหารจัดการเงินทุนได้มีประสิทธิภาพสูงขึ้น

13.2.2 ค่าตอบแทนของผู้สอบบัญชี

ในรอบปีบัญชี 2558 สิ้นสุดวันที่ 31 ธันวาคม 2558 บริษัทฯ ได้จ่ายค่าตอบแทนจากการสอบบัญชี (Audit Fee) ให้แก่ผู้สอบบัญชีของบริษัท คือ บริษัทสำนักงาน อีวาย จำกัด เป็นจำนวนเงิน 900,000 บาท และจากที่ประชุมสามัญผู้ถือหุ้นประจำปี 2559 ได้มีมติอนุมัติการกำหนดค่าตอบแทนผู้สอบบัญชีประจำปี 2559 เป็นจำนวนเงิน 1,120,000 บาท ซึ่งเพิ่มขึ้น 220,000 บาท นอกเหนือจากค่าตอบแทนดังกล่าว บริษัทฯ ยังมีค่าบริการอื่นๆ เพิ่มเติม ได้แก่ ค่าเดินทาง ค่าล่วงเวลา และค่าสำเนาเอกสารที่ต้องชำระให้กับผู้สอบบัญชี สำนักงานสอบบัญชีที่ผู้สอบบัญชีสังกัด และบุคคลหรือกิจการที่เกี่ยวข้องกับผู้สอบบัญชีหรือสำนักงานสอบบัญชีที่ผู้สอบบัญชีสังกัด

รายงานการกำกับดูแลกิจการ ของคณะกรรมการตรวจสอบปี 2559

เรียน ท่านผู้ถือหุ้น

คณะกรรมการตรวจสอบของบริษัท ลีซ อีท จำกัด (มหาชน) ประกอบด้วยคณะกรรมการอิสระ จำนวน 5 ท่าน ซึ่งเป็นผู้ทรงคุณวุฒิในหลายด้าน ได้แก่ ด้านการบัญชี ด้านการเงิน ด้านเศรษฐศาสตร์ และด้านกฎหมาย โดยคณะกรรมการตรวจสอบชุดปัจจุบันประกอบด้วย

- | | |
|-------------------------------|--------------------------------------|
| 1. นายประกอบ วิศิษฐ์กิจการ | ประธานคณะกรรมการตรวจสอบ |
| 2. นางดวงพร สุจริตานุกิต | ประธานกรรมการบริษัทและกรรมการตรวจสอบ |
| 3. พลตำรวจเอก เจตน์ มงคลหัตถิ | กรรมการตรวจสอบ |
| 4. นายสุทัศน์ ชันเจริญสุข | กรรมการตรวจสอบ |
| 5. รศ.ดร.สุดา สุวรรณภิรมย์ | กรรมการตรวจสอบ |
- โดยมี นางสาวพิรภา เปี่ยมอุดมสุข ทำหน้าที่รักษาการเลขานุการคณะกรรมการตรวจสอบ

ทั้งนี้ รศ.ดร.สุดา สุวรรณภิรมย์ เข้ามาเป็นคณะกรรมการตรวจสอบ เมื่อวันที่ 1 ตุลาคม 2559 และนางสาวพิรภา เปี่ยมอุดมสุข เข้ามาทำหน้าที่เป็นรักษาการเลขานุการคณะกรรมการตรวจสอบ เมื่อวันที่ 4 ตุลาคม 2559

คณะกรรมการตรวจสอบมีหน้าที่กำกับดูแลรายงานและงบการเงินให้มีความถูกต้องเชื่อถือได้ จัดให้มีระบบการควบคุมภายในที่เหมาะสมและมีประสิทธิภาพ รวมทั้งเสนอให้บริษัทฯ แต่งตั้งผู้ตรวจสอบบัญชี และปฏิบัติงานอื่นตามขอบเขตความรับผิดชอบที่ได้รับมอบหมายจากคณะกรรมการบริษัทฯ โดยสอดคล้องกับข้อกำหนดของตลาดหลักทรัพย์แห่งประเทศไทย

ในรอบปี 2559 คณะกรรมการตรวจสอบได้มีการประชุมร่วมกันจำนวน 5 ครั้ง โดยหารือร่วมกับฝ่ายบริหารผู้บริหารระดับสูง และผู้สอบบัญชีในวาระที่เกี่ยวข้อง เพื่อพิจารณาและแลกเปลี่ยนข้อคิดเห็นในเรื่องรายงานและงบการเงิน ระบบการควบคุมภายใน รายการที่เกี่ยวข้องกันหรืออาจมีความขัดแย้งทางผลประโยชน์ การบริหารความเสี่ยง การเปิดเผยข้อมูลทางการเงินของบริษัทฯ โดยมีข้อสรุปที่เป็นสาระสำคัญดังต่อไปนี้

1. สอบทานงบการเงินรายไตรมาสและประจำปี พร้อมทั้งแสดงความเห็นและข้อสังเกต เพื่อให้มั่นใจว่ารายงานทางการเงินแสดงฐานะการเงินและผลการดำเนินงานถูกต้องตามที่ควร โดยจัดทำขึ้นตามหลักการบัญชีที่รับรองทั่วไปและมีการเปิดเผยข้อมูลของรายงานทางการเงินที่เพียงพอ
2. สอบทานความเหมาะสมของระบบการควบคุมภายในและรายงานการติดตามผลการตรวจสอบภายใน โดยเชิญผู้ตรวจสอบภายในอิสระและฝ่ายจัดการต่างๆ ที่เกี่ยวข้องเข้าชี้แจงเพื่อให้ตระหนักถึงความสำคัญของระบบการควบคุมภายใน
3. สอบทานและพิจารณารายการที่เกี่ยวข้องกันหรืออาจมีความขัดแย้งทางผลประโยชน์ของบริษัทฯ ว่าเป็นไปตามหลักเกณฑ์ตลาดหลักทรัพย์แห่งประเทศไทย จึงเห็นว่าการทำรายการดังกล่าวมีความสมเหตุสมผลและเป็นประโยชน์ต่อทางบริษัทฯ
4. พิจารณาเสนอแต่งตั้ง และเสนอคำตอบแทนผู้สอบบัญชีต่อคณะกรรมการบริษัทฯ เพื่อให้ที่ประชุมผู้ถือหุ้นพิจารณาและอนุมัติ
5. พิจารณาการบริหารความเสี่ยงของบริษัทฯ เพื่อป้องกันหรือลดความเสี่ยงให้อยู่ในระดับที่ยอมรับ ประเมินควบคุม และตรวจสอบได้อย่างมีระบบ
6. พิจารณาสอบทานการปฏิบัติงานตามระบบงานที่กำหนดไว้ ซึ่งบริษัทฯ มีการปฏิบัติตาม พ.ร.บ.หลักทรัพย์และตลาดหลักทรัพย์ ข้อกำหนดของ ก.ล.ต. และตลาดหลักทรัพย์แห่งประเทศไทย ตลอดจนกฎหมายอื่น ๆ ที่เกี่ยวข้องกับการดำเนินธุรกิจของบริษัทฯ

(นายประกอบ วิศิษฐ์กิจการ)
ประธานคณะกรรมการตรวจสอบ



รายงานความรับผิดชอบของคณะกรรมการ ในการจัดทำรายงานทางการเงิน ประจำปี 2559

คณะกรรมการบริษัทตระหนักถึงหน้าที่และความรับผิดชอบต่อในฐานะกรรมการของบริษัทจดทะเบียนในตลาดหลักทรัพย์แห่งประเทศไทย ในการกำกับดูแลให้รายงานทางการเงินประจำปีบัญชี 2559 ของบริษัท ลีซ อีท จำกัด (มหาชน) ที่จัดทำขึ้นตามมาตรฐานการรายงานทางการเงิน (TFRS) มีข้อมูลทางบัญชีที่ถูกต้อง ครบถ้วนในสาระสำคัญ โปร่งใส อย่างเพียงพอที่จะดำรงรักษาไว้ซึ่งทรัพย์สินของบริษัท ป้องกันการทุจริตและการดำเนินการที่ผิดปกติ รวมทั้งได้ถือปฏิบัติตามมาตรฐานการบัญชีที่เหมาะสมและถือปฏิบัติอย่างสม่ำเสมอ ตลอดจนมีการพิจารณาถึงความสมเหตุสมผล และความรอบคอบในการจัดทำงบการเงิน รวมถึงข้อมูลสารสนเทศทางการเงินที่ปรากฏในรายงานประจำปีบัญชี 2559 ของบริษัท

ดังนั้นเพื่อให้ผู้มีส่วนได้ส่วนเสียเกิดความเชื่อมั่นต่อรายงานทางการเงินของบริษัท คณะกรรมการบริษัท จึงได้แต่งตั้งคณะกรรมการตรวจสอบ ประกอบด้วย กรรมการอิสระผู้ซึ่งมีคุณสมบัติครบถ้วนตามข้อกำหนดของตลาดหลักทรัพย์แห่งประเทศไทย ทำหน้าที่สอบทานให้บริษัทมีการรายงานทางการเงิน และการดำเนินงานอย่างถูกต้องเพียงพอ มีการเปิดเผยข้อมูลรายการที่เกี่ยวข้องกัน หรือรายการที่อาจมีความขัดแย้งทางผลประโยชน์ให้มีความโปร่งใส ถูกต้อง และครบถ้วน รวมทั้งให้ความเพียงพอของการบริหารความเสี่ยง การควบคุมภายใน การตรวจสอบภายใน และการกำกับดูแลของบริษัท ที่เหมาะสมและมีประสิทธิผล ตลอดจนมีความครบถ้วนเพียงพอและเหมาะสมของกระบวนการติดตามการปฏิบัติตามกฎหมาย ระเบียบ ข้อบังคับ นโยบายต่างๆ ที่เกี่ยวข้อง และข้อกำหนดของตลาดหลักทรัพย์แห่งประเทศไทย

คณะกรรมการบริษัทมีความเห็นว่า งบการเงินของบริษัทสำหรับปีสิ้นสุดวันที่ 31 ธันวาคม 2559 ที่คณะกรรมการตรวจสอบได้สอบทานร่วมกับฝ่ายบริหารและผู้สอบบัญชี ได้แสดงฐานะการเงิน ผลการดำเนินงานและกระแสเงินสด ถูกต้อง ครบถ้วน เชื่อถือได้ สมเหตุสมผล ถือปฏิบัติตามมาตรฐานการบัญชีที่รับรองโดยทั่วไป มีการใช้นโยบายบัญชีที่เหมาะสมและถือปฏิบัติอย่างสม่ำเสมอ เปิดเผยข้อมูลอย่างโปร่งใส เพียงพอ และปฏิบัติตามกฎหมาย และกฎระเบียบที่เกี่ยวข้อง

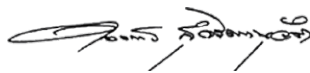

(นางดวงพร สุจริตานวัต)
ประธานคณะกรรมการบริษัท
และกรรมการตรวจสอบ



(นายสมพล เอกธีรจิตต์)
กรรมการผู้จัดการ



14. รายงานของผู้สอบบัญชีรับอนุญาต

เสนอต่อผู้ถือหุ้นของบริษัท ลีช อีท จำกัด (มหาชน)

ความเห็น

ข้าพเจ้าได้ตรวจสอบงบการเงินของบริษัท ลีช อีท จำกัด (มหาชน) (บริษัทฯ) ซึ่งประกอบด้วยงบแสดงฐานะการเงิน ณ วันที่ 31 ธันวาคม 2559 งบกำไรขาดทุนเบ็ดเสร็จ งบแสดงการเปลี่ยนแปลงส่วนของผู้ถือหุ้นและงบกระแสเงินสดสำหรับปีสิ้นสุดวันเดียวกัน และหมายเหตุประกอบงบการเงิน รวมถึงหมายเหตุสรุปนโยบายการบัญชีที่สำคัญ

ข้าพเจ้าเห็นว่างบการเงินข้างต้นนี้แสดงฐานะการเงิน ณ วันที่ 31 ธันวาคม 2559 ผลการดำเนินงานและกระแสเงินสดสำหรับปีสิ้นสุดวันเดียวกันของบริษัท ลีช อีท จำกัด (มหาชน) โดยถูกต้องตามที่ควรในสาระสำคัญตามมาตรฐานการรายงานทางการเงิน

เกณฑ์ในการแสดงความเห็น

ข้าพเจ้าได้ปฏิบัติตามตรวจสอบตามมาตรฐานการสอบบัญชี ความรับผิดชอบของข้าพเจ้าได้กล่าวไว้ในส่วนของความรับผิดชอบของผู้สอบบัญชีต่อการตรวจสอบงบการเงินในรายงานของข้าพเจ้า ข้าพเจ้ามีความเป็นอิสระจากบริษัทฯ ตามข้อกำหนดจรรยาบรรณของผู้ประกอบวิชาชีพบัญชีที่กำหนดโดยสภาวิชาชีพบัญชี ในพระบรมราชูปถัมภ์ ในส่วนที่เกี่ยวข้องกับการตรวจสอบงบการเงิน และข้าพเจ้าได้ปฏิบัติตามข้อกำหนดด้านจรรยาบรรณอื่น ๆ ตามที่ระบุในข้อกำหนดนั้นด้วย ข้าพเจ้าเชื่อว่าหลักฐานการสอบบัญชีที่ข้าพเจ้าได้รับเพียงพอและเหมาะสมเพื่อใช้เป็นเกณฑ์ในการแสดงความเห็นของข้าพเจ้า

เรื่องสำคัญในการตรวจสอบ

เรื่องสำคัญในการตรวจสอบคือเรื่องต่าง ๆ ที่มีนัยสำคัญที่สุดตามดุลยพินิจของผู้ประกอบวิชาชีพของข้าพเจ้าในการตรวจสอบงบการเงินสำหรับงวดปัจจุบัน ข้าพเจ้าได้นำเรื่องเหล่านี้มาพิจารณาในบริบทของการตรวจสอบงบการเงินโดยรวมและในการแสดงความเห็นของข้าพเจ้า ทั้งนี้ ข้าพเจ้าไม่ได้แสดงความเห็นแยกต่างหากสำหรับเรื่องเหล่านี้

ข้าพเจ้าได้ปฏิบัติตามตามความรับผิดชอบที่ได้กล่าวไว้ในส่วนของความรับผิดชอบของผู้สอบบัญชีต่อการตรวจสอบงบการเงินในรายงานของข้าพเจ้า ซึ่งได้รวมความรับผิดชอบที่เกี่ยวกับเรื่องเหล่านี้ด้วย การปฏิบัติงานของข้าพเจ้าได้รวมวิธีการตรวจสอบที่ออกแบบมาเพื่อตอบสนองต่อการประเมินความเสี่ยงจากการแสดงข้อมูลที่ขัดต่อข้อเท็จจริงอันเป็นสาระสำคัญในงบการเงิน ผลของวิธีการตรวจสอบของข้าพเจ้า ซึ่งได้รวมวิธีการตรวจสอบสำหรับเรื่องเหล่านี้ด้วย ได้ใช้เป็นเกณฑ์ในการแสดงความเห็นของข้าพเจ้าต่องบการเงินโดยรวม

เรื่องสำคัญในการตรวจสอบ พร้อมวิธีการตรวจสอบสำหรับแต่ละเรื่อง มีดังต่อไปนี้

ค่าเผื่อนี้สงสัยจะสูญของลูกหนี้

ตามที่กล่าวไว้ในหมายเหตุประกอบงบการเงินข้อ 4.5 ค่าเผื่อนี้สงสัยจะสูญของลูกหนี้แต่ละประเภทประมาณการตามผลขาดทุนโดยประมาณที่อาจเกิดขึ้นจากการเก็บเงินจากลูกหนี้ไม่ได้ ซึ่งโดยทั่วไปพิจารณาจากประสบการณ์ การเก็บเงินและการวิเคราะห์อายุหนี้ ซึ่งในการประมาณการจำเป็นต้องอาศัยข้อสมมติหลายประการ ผู้บริหารจึงจำเป็นต้องใช้ดุลยพินิจอย่างสูงในการประมาณการผลขาดทุนที่คาดว่าจะเกิดขึ้นเมื่อลูกหนี้มีปัญหาในการชำระคืนหนี้เงินต้นและดอกเบี้ย รวมถึงพิจารณาช่วงเวลาที่เหมาะสมรับรู้ประมาณการผลขาดทุนดังกล่าว นอกจากนี้ การประมาณค่าเผื่อนี้สงสัยจะสูญดังกล่าวถือว่า มีนัยสำคัญ เนื่องจาก ณ วันที่ 31 ธันวาคม 2559 บริษัทฯ มีลูกหนี้การค้าและลูกหนี้อื่น ลูกหนี้ตามสัญญาเงินให้กู้ยืม ลูกหนี้จากการรับซื้อสิทธิเรียกร้อง ลูกหนี้ตามสัญญาเช่าการเงินและสัญญาเช่าซื้อรวมจำนวน 1,897 ล้านบาท (คิดเป็นร้อยละ 95 ของยอดสินทรัพย์รวม) และมีค่าเผื่อนี้สงสัยจะสูญจำนวน 52 ล้านบาท ดังนั้น ข้าพเจ้าจึงให้ความสำคัญกับการตรวจสอบความเพียงพอของค่าเผื่อนี้สงสัยจะสูญของลูกหนี้

ข้าพเจ้าได้ศึกษาและทำความเข้าใจระบบการควบคุมภายในเกี่ยวกับการติดตามหนี้ของลูกหนี้ การรับชำระหนี้ การคำนวณอายุหนี้คงค้าง การตั้งค่าเผื่อนี้สงสัยจะสูญของลูกหนี้และการบันทึกรายการบัญชี โดยการสอบถามผู้รับผิดชอบ ทำความเข้าใจ



และเลือกตัวอย่างมาสุ่มทดสอบการปฏิบัติตามการควบคุมที่บริษัทฯ ออกแบบไว้ และได้ประเมินข้อมูลหลัก ข้อสมมติและวิธีการที่บริษัทฯ ใช้ในการคำนวณค่าเผื่อหนี้สงสัยจะสูญของลูกหนี้ โดยการสอบทานข้อมูลหลักกับแหล่งที่มาของข้อมูล นอกจากนี้ ข้าพเจ้าได้พิจารณาความสม่าเสมอในการประยุกต์ใช้ข้อสมมติ สุ่มทดสอบความครบถ้วนและถูกต้องของข้อมูลที่นำมาใช้ในการคำนวณค่าเผื่อหนี้สงสัยจะสูญ ทดสอบการคำนวณอายุหนี้คงค้าง และการคำนวณสำรองเผื่อหนี้สงสัยจะสูญของลูกหนี้แต่ละประเภท

การรับรู้รายได้ดอกเบี้ย

บริษัทฯ มีนโยบายการรับรู้รายได้ดอกเบี้ยตามที่กล่าวไว้ในหมายเหตุประกอบงบการเงินข้อ 4.1 โดยในปี 2559 บริษัทฯ มีรายได้ดอกเบี้ยจากการให้สินเชื่อรวมจำนวน 174 ล้านบาท (คิดเป็นร้อยละ 61 ของรายได้รวม) ซึ่งถือเป็นรายได้หลักของกิจการ โดยรายได้ดังกล่าวเกิดจากการให้สินเชื่อกับลูกค้าเป็นจำนวนมากราย และมีการให้สินเชื่อหลากหลายประเภท ซึ่งสัญญาแต่ละประเภทมีเงื่อนไขในการรับรู้รายได้ที่แตกต่างกัน ทำให้บริษัทฯ มีวิธีการรับรู้รายได้ที่แตกต่างกันในแต่ละประเภทสัญญา นอกจากนี้ การรับรู้รายได้ดอกเบี้ยอาศัยการประมวลผลโดยระบบสารสนเทศเป็นหลัก ดังนั้น ข้าพเจ้าจึงให้ความสนใจกับการตรวจสอบการรับรู้รายได้ดอกเบี้ยว่าได้รับรู้ด้วยมูลค่าที่ถูกต้องตามที่ควรจะเป็นและในระยะเวลาที่เหมาะสม

ข้าพเจ้าได้ประเมินและทดสอบระบบการควบคุมภายในทั่วไปของระบบเทคโนโลยีสารสนเทศและระบบการควบคุมภายในของบริษัทฯ ที่เกี่ยวข้องกับการปล่อยสินเชื่อ การรับชำระเงิน การคำนวณการรับรู้รายได้ดอกเบี้ย โดยการสอบถามผู้รับผิดชอบทำความเข้าใจและเลือกตัวอย่างมาสุ่มทดสอบการปฏิบัติตามการควบคุมที่บริษัทฯ ออกแบบไว้ และข้าพเจ้าได้สุ่มตัวอย่างสัญญาเงินให้สินเชื่อแต่ละประเภทเพื่อตรวจสอบการบันทึกรายการเงินให้สินเชื่อ การรับชำระเงินและการรับรู้รายได้ดอกเบี้ยว่าเป็นไปตามเงื่อนไขที่ระบุไว้ในสัญญา และสอดคล้องกับนโยบายการรับรู้รายได้ของบริษัทฯ นอกจากนี้ ข้าพเจ้าได้ทำการวิเคราะห์เปรียบเทียบข้อมูลบัญชีรายได้ดอกเบี้ยที่รับรู้ตลอดระยะเวลาบัญชี และการหยุดรับรู้รายได้ดอกเบี้ย และสุ่มตรวจสอบการบันทึกบัญชีที่เกี่ยวข้องกับบัญชีรายได้ดอกเบี้ยซึ่งถูกบันทึกผ่านสมุดรายวันทั่วไป

ข้อมูลอื่น

ผู้บริหารเป็นผู้รับผิดชอบต่อข้อมูลอื่น ซึ่งรวมถึงข้อมูลที่รวมอยู่ในรายงานประจำปีของบริษัทฯ (แต่ไม่รวมถึงงบการเงินและรายงานของผู้สอบบัญชีที่แสดงอยู่ในรายงานนั้น)

ความเห็นของข้าพเจ้าต่องบการเงินไม่ครอบคลุมถึงข้อมูลอื่นและข้าพเจ้าไม่ได้ให้ข้อสรุปในลักษณะการให้ความเชื่อมั่นในรูปแบบใด ๆ ต่อข้อมูลอื่นนั้น

ความรับผิดชอบของข้าพเจ้าที่เกี่ยวข้องกับการตรวจสอบงบการเงินคือ การอ่านและพิจารณาว่าข้อมูลอื่นนั้นมีความขัดแย้งที่มีสาระสำคัญกับงบการเงินหรือกับความรู้ที่ได้รับจากการตรวจสอบของข้าพเจ้าหรือไม่ หรือปรากฏว่าข้อมูลอื่นแสดงขัดต่อข้อเท็จจริงอันเป็นสาระสำคัญหรือไม่ หากในการปฏิบัติงานดังกล่าว ข้าพเจ้าสรุปได้ว่าข้อมูลอื่นแสดงขัดต่อข้อเท็จจริงอันเป็นสาระสำคัญแล้ว ข้าพเจ้าจะต้องรายงานข้อเท็จจริงนั้น ทั้งนี้ ข้าพเจ้าไม่พบว่ามีความขัดแย้งที่ต้องรายงาน

ความรับผิดชอบของผู้บริหารและผู้มีหน้าที่ในการกำกับดูแลต้องบการเงิน

ผู้บริหารมีหน้าที่รับผิดชอบในการจัดทำและนำเสนองบการเงินเหล่านี้โดยถูกต้องตามที่ควรตามมาตรฐานการรายงานทางการเงิน และรับผิดชอบเกี่ยวกับการควบคุมภายในที่ผู้บริหารพิจารณาว่าจำเป็นเพื่อให้สามารถจัดทำงบการเงินที่ปราศจากการแสดงข้อมูลที่ขัดต่อข้อเท็จจริงอันเป็นสาระสำคัญไม่ว่าจะเกิดจากการทุจริตหรือข้อผิดพลาด

ในการจัดทำงบการเงิน ผู้บริหารรับผิดชอบในการประเมินความสามารถของบริษัทฯ ในการดำเนินงานต่อเนื่อง การเปิดเผยเรื่องที่เกี่ยวข้องกับการดำเนินงานต่อเนื่องในกรณีที่มีเรื่องดังกล่าว และการใช้เกณฑ์การบัญชีสำหรับกิจการที่ดำเนินงานต่อเนื่องเว้นแต่ผู้บริหารมีความตั้งใจที่จะเลิกบริษัทฯ หรือหยุดดำเนินงานหรือไม่สามารถดำเนินงานต่อเนื่องอีกต่อไปได้

ผู้มีหน้าที่ในการกำกับดูแลมีหน้าที่ในการสอดส่องดูแลกระบวนการในการจัดทำรายงานทางการเงินของบริษัทฯ

ความรับผิดชอบของผู้สอบบัญชีต่อการตรวจสอบงบการเงิน

การตรวจสอบของข้าพเจ้ามีวัตถุประสงค์เพื่อให้ได้ความเชื่อมั่นอย่างสมเหตุสมผลว่างบการเงินโดยรวมปราศจากการแสดงข้อมูลที่ขัดต่อข้อเท็จจริงอันเป็นสาระสำคัญหรือไม่ ไม่ว่าจะเกิดจากการทุจริตหรือข้อผิดพลาด และเสนอรายงานของผู้สอบบัญชีซึ่งรวมความเห็นของข้าพเจ้าอยู่ด้วย ความเชื่อมั่นอย่างสมเหตุสมผลคือความเชื่อมั่นในระดับสูงแต่ไม่ได้เป็นการรับประกันว่าการปฏิบัติงานตรวจสอบตามมาตรฐานการสอบบัญชีจะสามารถตรวจพบข้อมูลที่ขัดต่อข้อเท็จจริงอันเป็นสาระสำคัญที่มีอยู่ได้เสมอไป ข้อมูลที่ขัดต่อข้อเท็จจริงอาจเกิดจากการทุจริตหรือข้อผิดพลาดและถือว่ามีสาระสำคัญเมื่อคาดการณ์อย่างสมเหตุสมผลได้ว่ารายการที่ขัดต่อข้อเท็จจริงแต่ละรายการหรือทุกรายการรวมกันจะมีผลต่อการตัดสินใจทางเศรษฐกิจของผู้ใช้งบการเงินจากการใช้งบการเงินเหล่านี้



ในการตรวจสอบของข้าพเจ้าตามมาตรฐานการสอบบัญชี ข้าพเจ้าใช้ดุลยพินิจและการสังเกตและสงสัยเกี่ยวกับผู้ประกอบวิชาชีพ ตลอดจนการตรวจสอบ และข้าพเจ้าได้ปฏิบัติงานดังต่อไปนี้ด้วย

- ระบุและประเมินความเสี่ยงที่อาจมีการแสดงข้อมูลที่ขัดต่อข้อเท็จจริงอันเป็นสาระสำคัญในงบการเงิน ไม่ว่าจะเกิดจากการทุจริตหรือข้อผิดพลาด ออกแบบและปฏิบัติตามวิธีการตรวจสอบเพื่อตอบสนองต่อความเสี่ยงเหล่านั้น และได้หลักฐานการสอบบัญชีที่เพียงพอและเหมาะสมเพื่อเป็นเกณฑ์ในการแสดงความคิดเห็นของข้าพเจ้า ความเสี่ยงที่ไม่พบข้อมูลที่ขัดต่อข้อเท็จจริงอันเป็นสาระสำคัญซึ่งเป็นผลมาจากการทุจริตจะสูงกว่าความเสี่ยงที่เกิดจากข้อผิดพลาด เนื่องจากการทุจริตอาจเกี่ยวกับการสมรู้ร่วมคิด การปลอมแปลงเอกสารหลักฐาน การตั้งใจละเว้นการแสดงผลข้อมูล การแสดงผลข้อมูลที่ไม่ตรงตามข้อเท็จจริงหรือการแทรกแซงการควบคุมภายใน
- ทำความเข้าใจเกี่ยวกับระบบการควบคุมภายในที่เกี่ยวข้องกับการตรวจสอบ เพื่อออกแบบวิธีการตรวจสอบให้เหมาะสมกับสถานการณ์ แต่ไม่ใช่เพื่อวัตถุประสงค์ในการแสดงความคิดเห็นต่อความมีประสิทธิภาพของการควบคุมภายในของบริษัทฯ
- ประเมินความเหมาะสมของนโยบายการบัญชีที่ผู้บริหารใช้และความสมเหตุสมผลของประมาณการทางบัญชีและการเปิดเผยข้อมูลที่เกี่ยวข้องที่ผู้บริหารจัดทำ
- สรุปเกี่ยวกับความเหมาะสมของการใช้เกณฑ์การบัญชีสำหรับกิจการที่ดำเนินงานต่อเนื่องของผู้บริหาร และสรุปจากหลักฐานการสอบบัญชีที่ได้รับว่ามีความไม่แน่นอนที่มีสาระสำคัญเกี่ยวกับเหตุการณ์หรือสถานการณ์ที่อาจเป็นเหตุให้เกิดข้อสงสัยอย่างมีนัยสำคัญต่อความสามารถของบริษัทในการดำเนินงานต่อเนื่องหรือไม่ หากข้าพเจ้าได้ข้อสรุปว่ามีความไม่แน่นอนที่มีสาระสำคัญ ข้าพเจ้าจะต้องให้ข้อสังเกตไว้ในรายงานของผู้สอบบัญชีของข้าพเจ้าถึงการเปิดเผยข้อมูลที่เกี่ยวข้องในงบการเงิน หรือหากเห็นว่าการเปิดเผยดังกล่าวไม่เพียงพอ ข้าพเจ้าจะแสดงความคิดเห็นที่เปลี่ยนแปลงไปข้อสรุปของข้าพเจ้าขึ้นอยู่กับหลักฐานการสอบบัญชีที่ได้รับจนถึงวันที่ในรายงานของผู้สอบบัญชีของข้าพเจ้า อย่างไรก็ตาม เหตุการณ์หรือสถานการณ์ในอนาคตอาจเป็นเหตุให้บริษัทฯ ต้องหยุดการดำเนินงานต่อเนื่องได้
- ประเมินการนำเสนอ โครงสร้างและเนื้อหาของงบการเงินโดยรวม รวมถึงการเปิดเผยข้อมูลที่เกี่ยวข้อง ตลอดจนประเมินว่างบการเงินแสดงรายการและเหตุการณ์ที่เกิดขึ้นโดยถูกต้องตามที่ควรหรือไม่

ข้าพเจ้าได้สื่อสารกับผู้มีหน้าที่ในการกำกับดูแลเกี่ยวกับขอบเขตและช่วงเวลาของการตรวจสอบตามที่ได้วางแผนไว้ ประเด็นที่มีนัยสำคัญที่พบจากการตรวจสอบรวมถึงข้อบกพร่องที่มีนัยสำคัญในระบบการควบคุมภายในซึ่งข้าพเจ้าได้พบในระหว่างการตรวจสอบของข้าพเจ้า

ข้าพเจ้าได้ให้คำรับรองแก่ผู้มีหน้าที่ในการกำกับดูแลว่าข้าพเจ้าได้ปฏิบัติตามข้อกำหนดจรรยาบรรณที่เกี่ยวข้องกับความเป็นอิสระและได้สื่อสารกับผู้มีหน้าที่ในการกำกับดูแลเกี่ยวกับความสัมพันธ์ทั้งหมดตลอดจนเรื่องอื่นซึ่งข้าพเจ้าเชื่อว่ามีเหตุผลที่บุคคลภายนอกอาจพิจารณาว่ากระทบต่อความเป็นอิสระของข้าพเจ้าและมาตรการที่ข้าพเจ้าใช้เพื่อป้องกันไม่ให้ข้าพเจ้าขาดความเป็นอิสระ

จากเรื่องทั้งหลายที่สื่อสารกับผู้มีหน้าที่ในการกำกับดูแล ข้าพเจ้าได้พิจารณาเรื่องต่าง ๆ ที่มีนัยสำคัญที่สุดในการตรวจสอบงบการเงินในงวดปัจจุบันและกำหนดเป็นเรื่องสำคัญในการตรวจสอบ ข้าพเจ้าได้อธิบายเรื่องเหล่านี้ไว้ในรายงานของผู้สอบบัญชี เว้นแต่กฎหมายหรือข้อบังคับห้ามไม่ให้เปิดเผยเรื่องดังกล่าวต่อสาธารณะ หรือในสถานการณ์ที่ยากที่จะเกิดขึ้น ข้าพเจ้าพิจารณาว่าไม่ควรสื่อสารเรื่องดังกล่าวในรายงานของข้าพเจ้าเพราะการกระทำดังกล่าวสามารถคาดการณ์ได้อย่างสมเหตุสมผลว่าจะมีผลกระทบในทางลบมากกว่าผลประโยชน์ที่ผู้มีส่วนได้เสียสาธารณะจะได้รับการสื่อสารดังกล่าว ผู้สอบบัญชีที่รับผิดชอบงานสอบบัญชีและการนำเสนอรายงานฉบับนี้คือ นางสาว สมใจ คุณปสุต

สมใจ คุณปสุต

ผู้สอบบัญชีรับอนุญาต เลขทะเบียน 4499

บริษัท สำนักงาน อีวาย จำกัด

กรุงเทพฯ: 15 กุมภาพันธ์ 2560



15. ตารางแสดงงบการเงิน

บริษัท ลีช อีท จำกัด (มหาชน)
งบแสดงฐานะการเงิน
 ณ วันที่ 31 ธันวาคม 2559

	หมายเหตุ	2559	2558
(หน่วย: บาท)			
สินทรัพย์			
สินทรัพย์หมุนเวียน			
เงินสดและรายการเทียบเท่าเงินสด	7	78,721,442	71,470,335
ลูกหนี้การค้าและลูกหนี้อื่น	8	25,563,747	24,093,203
ลูกหนี้ตามสัญญาเงินให้กู้ยืม - ส่วนที่ถึงกำหนดชำระภายในหนึ่งปี	9	640,761,830	202,114,854
ลูกหนี้จากการรับซื้อสิทธิเรียกร้อง - ส่วนที่ถึงกำหนดชำระภายในหนึ่งปี	10	846,532,067	518,314,760
ลูกหนี้ตามสัญญาเช่าการเงิน - ส่วนที่ถึงกำหนดชำระภายในหนึ่งปี	11	111,188,925	112,983,477
ลูกหนี้ตามสัญญาเช่าซื้อ - ส่วนที่ถึงกำหนดชำระภายในหนึ่งปี	12	80,598,352	72,540,255
ทรัพย์สินรอการขาย		2,141,125	-
สินทรัพย์หมุนเวียนอื่น		10,339,645	8,259,189
รวมสินทรัพย์หมุนเวียน		1,795,847,133	1,009,776,073
สินทรัพย์ไม่หมุนเวียน			
เงินฝากธนาคารที่มีภาระค้ำประกัน	14	29,939,538	43,348,695
ลูกหนี้จากการรับซื้อสิทธิเรียกร้อง - สุทธิจากส่วนที่ถึงกำหนดชำระภายในหนึ่งปี	10	908,763	110,345
ลูกหนี้ตามสัญญาเช่าการเงิน - สุทธิจากส่วนที่ถึงกำหนดชำระภายในหนึ่งปี	11	111,734,265	56,686,041
ลูกหนี้ตามสัญญาเช่าซื้อ - สุทธิจากส่วนที่ถึงกำหนดชำระภายในหนึ่งปี	12	28,660,912	44,556,236
อุปกรณ์	15	10,165,213	9,722,798
สินทรัพย์ไม่มีตัวตน	16	3,633,532	1,328,085
สินทรัพย์ภาษีเงินได้รอการตัดบัญชี	17	10,669,329	6,307,606
รวมสินทรัพย์ไม่หมุนเวียน		195,711,552	162,059,806
รวมสินทรัพย์		1,991,558,685	1,171,835,879

หมายเหตุประกอบงบการเงินเป็นส่วนหนึ่งของงบการเงินนี้



บริษัท ลีช อีท จำกัด (มหาชน)
งบแสดงฐานะการเงิน (ต่อ)
 ณ วันที่ 31 ธันวาคม 2559

(หน่วย: บาท)

	หมายเหตุ	2559	2558
หนี้สินและส่วนของผู้ถือหุ้น			
หนี้สินหมุนเวียน			
เงินเบิกเกินบัญชีและเงินกู้ยืมระยะสั้น	18	843,838,462	313,184,033
เจ้าหนี้การค้าและเจ้าหนี้อื่น	19	2,430,727	656,433
เงินกู้ยืมระยะยาว - ส่วนที่ถึงกำหนดชำระภายในหนึ่งปี	20	20,258,546	9,191,600
หุ้นกู้ - ส่วนที่ถึงกำหนดชำระภายในหนึ่งปี	22	199,783,769	-
ส่วนของหนี้สินตามสัญญาเช่าการเงินที่ถึงกำหนดชำระภายในหนึ่งปี	21	488,492	429,999
ภาษีเงินได้ค้างจ่าย		13,836,731	9,995,180
เงินรับรองคืนให้ลูกหนี้		58,895,374	42,909,217
หนี้สินหมุนเวียนอื่น		39,873,293	29,188,937
รวมหนี้สินหมุนเวียน		1,179,405,394	405,555,399
หนี้สินไม่หมุนเวียน			
เงินกู้ยืมระยะยาว - สุทธิจากส่วนที่ถึงกำหนดชำระภายในหนึ่งปี	20	31,902,000	1,114,546
หุ้นกู้ - สุทธิจากส่วนที่ถึงกำหนดชำระภายในหนึ่งปี	22	299,467,079	349,033,605
หนี้สินตามสัญญาเช่าการเงิน - สุทธิจากส่วนที่ถึงกำหนดชำระภายในหนึ่งปี	21	648,413	1,133,543
สำรองผลประโยชน์ระยะยาวของพนักงาน	23	4,359,740	3,886,580
รวมหนี้สินไม่หมุนเวียน		336,377,232	355,168,274
รวมหนี้สิน		1,515,782,626	760,723,673

หมายเหตุประกอบงบการเงินเป็นส่วนหนึ่งของงบการเงินนี้



บริษัท ลีช อีท จำกัด (มหาชน)
งบแสดงฐานะการเงิน (ต่อ)
 ณ วันที่ 31 ธันวาคม 2559

(หน่วย: บาท)

	หมายเหตุ	2559	2558
หนี้สินและส่วนของผู้ถือหุ้น (ต่อ)			
ส่วนของผู้ถือหุ้น			
ทุนเรือนหุ้น			
ทุนจดทะเบียน			
หุ้นสามัญ 200,000,000 หุ้น มูลค่าหุ้นละ 1 บาท		200,000,000	200,000,000
ทุนจดทะเบียน ออกจำหน่ายและชำระเต็มมูลค่าแล้ว			
หุ้นสามัญ 200,000,000 หุ้น มูลค่าหุ้นละ 1 บาท		200,000,000	200,000,000
ส่วนเกินมูลค่าหุ้นสามัญ		70,718,399	70,718,399
กำไรสะสม			
จัดสรรแล้ว - สำรองตามกฎหมาย	24	16,846,139	11,681,139
ยังไม่ได้จัดสรร		188,211,521	128,712,668
รวมส่วนของผู้ถือหุ้น		475,776,059	411,112,206
รวมหนี้สินและส่วนของผู้ถือหุ้น		1,991,558,685	1,171,835,879

หมายเหตุประกอบงบการเงินเป็นส่วนหนึ่งของงบการเงินนี้



บริษัท ลีช อีจ จำกัด (มหาชน)
งบกำไรขาดทุนเบ็ดเสร็จ
 สำหรับปีสิ้นสุดวันที่ 31 ธันวาคม 2559

(หน่วย: บาท)

	หมายเหตุ	2559	2558
กำไรหรือขาดทุน:			
รายได้			
รายได้ดอกเบี้ย	25	174,297,499	119,693,154
รายได้ค่าธรรมเนียมและบริการ	26	97,004,433	56,169,005
รายได้อื่น	27	15,888,798	15,052,699
รวมรายได้		287,190,730	190,914,858
ค่าใช้จ่าย			
ค่าใช้จ่ายในการขาย/จัดหาสินค้า		28,405,763	15,751,619
ค่าใช้จ่ายในการบริหาร		63,259,351	43,191,225
หนี้สูญและหนี้สงสัยจะสูญ	13	23,751,045	13,295,796
รวมค่าใช้จ่าย		115,416,159	72,238,640
กำไรก่อนค่าใช้จ่ายทางการเงินและค่าใช้จ่ายภาษีเงินได้		171,774,571	118,676,218
ค่าใช้จ่ายทางการเงิน		(45,019,198)	(29,570,436)
กำไรก่อนค่าใช้จ่ายภาษีเงินได้		126,755,373	89,105,782
ค่าใช้จ่ายภาษีเงินได้	17	(26,093,104)	(18,659,128)
กำไรสำหรับปี		100,662,269	70,446,654
กำไรขาดทุนเบ็ดเสร็จอื่น:			
รายการที่จะไม่ถูกบันทึกในส่วนของกำไรหรือขาดทุนในภายหลัง ผลขาดทุนจากการประมาณการตามหลักคณิตศาสตร์ประกันภัย หัก: ผลกระทบของภาษีเงินได้		-	(342,226)
		-	68,445
กำไรขาดทุนเบ็ดเสร็จอื่นสำหรับปี (ขาดทุน)		-	(273,781)
กำไรขาดทุนเบ็ดเสร็จรวมสำหรับปี		100,662,269	70,172,873
กำไรต่อหุ้น	29		
กำไรต่อหุ้นขั้นพื้นฐาน		0.50	0.35

หมายเหตุประกอบงบการเงินเป็นส่วนหนึ่งของงบการเงินนี้

บริษัท ลีช อีท จำกัด (มหาชน)

งบกระแสเงินสด

สำหรับปีสิ้นสุดวันที่ 31 ธันวาคม 2559

	(หน่วย: บาท)	
	2559	2558
กระแสเงินสดจากกิจกรรมดำเนินงาน		
กำไรก่อนค่าใช้จ่ายภาษีเงินได้	126,755,373	89,105,782
รายการปรับกระทบยอดกำไรก่อนค่าใช้จ่ายภาษีเงินได้เป็นเงินสดรับ (จ่าย) จากกิจกรรมดำเนินงาน		
ค่าเสื่อมราคาและค่าตัดจำหน่าย	2,340,991	1,943,302
หนี้สูญและหนี้สงสัยจะสูญของลูกหนี้	23,751,045	13,091,049
กำไรจากการจำหน่ายอุปกรณ์	(2,532)	(3,507)
ค่าตัดจำหน่ายดอกเบี้ยรับตามสัญญาเช่าการเงินและสัญญาเช่าซื้อ	(33,021,239)	(29,806,858)
ค่าใช้จ่ายในการออกหุ้นกู้ตัดจำหน่าย	642,655	294,484
สำรองผลประโยชน์ระยะยาวของพนักงาน	473,160	419,906
ค่าใช้จ่ายดอกเบี้ย	44,376,543	29,275,952
กำไรจากการดำเนินงานก่อนการเปลี่ยนแปลง ในสินทรัพย์และหนี้สินดำเนินงาน สินทรัพย์จากการดำเนินงาน (เพิ่มขึ้น) ลดลง	165,315,996	104,320,110
ลูกหนี้การค้าและลูกหนี้อื่น	(106,310)	29,068,547
ลูกหนี้ตามสัญญาเงินให้กู้ยืม	(447,392,409)	2,664,397
ลูกหนี้จากการรับซื้อสิทธิเรียกร้อง	(343,978,174)	(272,551,042)
ลูกหนี้ตามสัญญาเช่าทางการเงิน	(26,673,069)	78,060,490
ลูกหนี้ตามสัญญาเช่าซื้อ	13,624,966	(37,923,175)
ทรัพย์สินรอการขาย	(2,141,125)	-
สินทรัพย์หมุนเวียนอื่น	(2,837,172)	(926,281)

หมายเหตุประกอบงบการเงินเป็นส่วนหนึ่งของงบการเงินนี้



บริษัท ลีช อีจ จำกัด (มหาชน)
งบกระแสเงินสด (ต่อ)
 สำหรับปีสิ้นสุดวันที่ 31 ธันวาคม 2559

	(หน่วย: บาท)	
	2559	2558
หนี้สินจากการดำเนินงานเพิ่มขึ้น (ลดลง)		
เจ้าหนี้การค้าและเจ้าหนี้อื่น	1,774,294	(7,722,332)
หนี้สินหมุนเวียนอื่น	25,898,068	(935,771)
หนี้สินไม่หมุนเวียนอื่น	-	(7,830,491)
เงินสดใช้ไปในกิจกรรมดำเนินงาน	(616,514,935)	(113,775,548)
จ่ายดอกเบี้ย	(43,431,696)	(25,462,140)
จ่ายภาษีเงินได้	(26,604,342)	(16,758,685)
เงินสดสุทธิใช้ไปในกิจกรรมดำเนินงาน	(686,550,973)	(155,996,373)
กระแสเงินสดจากกิจกรรมลงทุน		
เงินฝากธนาคารที่มีภาระค้ำประกัน (เพิ่มขึ้น) ลดลง	13,409,157	(27,316,068)
เงินสดจ่ายซื้ออุปกรณ์และสินทรัพย์ไม่มีตัวตน	(5,103,249)	(3,986,161)
เงินสดรับจากการจำหน่ายอุปกรณ์	16,928	4,673
เงินสดสุทธิจาก (ใช้ไปใน) กิจกรรมลงทุน	8,322,836	(31,297,556)
กระแสเงินสดจากกิจกรรมจัดหาเงิน		
เงินเบิกเกินบัญชีและเงินกู้ยืมระยะสั้นเพิ่มขึ้น (ลดลง)	530,654,430	(53,017,028)
เงินสดรับจากการกู้ยืมระยะยาว	54,700,000	-
เงินสดจ่ายชำระคืนเงินกู้ยืมระยะยาว	(12,845,600)	(22,326,611)
เงินสดจ่ายชำระหนี้สินภายใต้สัญญาเช่าการเงิน	(605,758)	(605,760)
เงินสดรับจากการออกหุ้นกู้	149,574,588	348,739,121
เงินปันผลจ่าย	(35,998,416)	(24,000,000)
เงินสดสุทธิจากกิจกรรมจัดหาเงิน	685,479,244	248,789,722
เงินสดและรายการเทียบเท่าเงินสดเพิ่มขึ้นสุทธิ	7,251,107	61,495,793
เงินสดและรายการเทียบเท่าเงินสด ณ วันต้นปี	71,470,335	9,974,542
เงินสดและรายการเทียบเท่าเงินสด ณ วันสิ้นปี	78,721,442	71,470,335
ข้อมูลกระแสเงินสดเปิดเผยเพิ่มเติม		
รายการที่ไม่ใช่เงินสด		
สินทรัพย์ซื้อภายใต้สัญญาเช่าการเงิน	-	2,979,047

หมายเหตุประกอบงบการเงินเป็นส่วนหนึ่งของงบการเงินนี้

บริษัท ลีช อีท จำกัด (มหาชน)
งบแสดงการเปลี่ยนแปลงส่วนของผู้ถือหุ้น
 สำหรับปีสิ้นสุดวันที่ 31 ธันวาคม 2559

(หน่วย: บาท)

	ทุนเรือนหุ้น ที่ออกจำหน่าย และชำระ เต็มมูลค่าแล้ว	ส่วนเกิน มูลค่าหุ้นสามัญ	กำไรสะสม		รวม
			จัดสรรแล้ว - สำรองตามกฎหมาย	ยังไม่ได้จัดสรร	
ยอดคงเหลือ ณ วันที่ 1 มกราคม 2558	200,000,000	70,718,399	8,158,806	86,062,128	364,939,333
เงินปันผลจ่าย (หมายเหตุ 30)	-	-	-	(24,000,000)	(24,000,000)
โอนกำไรสะสมยังไม่ได้จัดสรรเป็น สำรองตามกฎหมาย (หมายเหตุ 24)	-	-	3,522,333	(3,522,333)	-
กำไรสำหรับปี	-	-	-	70,446,654	70,446,654
กำไรขาดทุนเบ็ดเสร็จอื่นสำหรับปี (ขาดทุน)	-	-	-	(273,781)	(273,781)
กำไรขาดทุนเบ็ดเสร็จรวมสำหรับปี	-	-	-	70,172,873	70,172,873
ยอดคงเหลือ ณ วันที่ 31 ธันวาคม 2558	200,000,000	70,718,399	11,681,139	128,712,668	411,112,206
ยอดคงเหลือ ณ วันที่ 1 มกราคม 2559	200,000,000	70,718,399	11,681,139	128,712,668	411,112,206
เงินปันผลจ่าย (หมายเหตุ 30)	-	-	-	(35,998,416)	(35,998,416)
โอนกำไรสะสมยังไม่ได้จัดสรรเป็น สำรองตามกฎหมาย (หมายเหตุ 24)	-	-	5,165,000	(5,165,000)	-
กำไรสำหรับปี	-	-	-	100,662,269	100,662,269
กำไรขาดทุนเบ็ดเสร็จอื่นสำหรับปี	-	-	-	-	-
กำไรขาดทุนเบ็ดเสร็จรวมสำหรับปี	-	-	-	100,662,269	100,662,269
ยอดคงเหลือ ณ วันที่ 31 ธันวาคม 2559	200,000,000	70,718,399	16,846,139	188,211,521	475,776,059

หมายเหตุประกอบงบการเงินเป็นส่วนหนึ่งของงบการเงินนี้



16. บริษัท ลีช อีท จำกัด (มหาชน) หมายเหตุประกอบงบการเงิน สำหรับปีสิ้นสุดวันที่ 31 ธันวาคม 2559

1. ข้อมูลทั่วไป

บริษัท ลีช อีท จำกัด (มหาชน) (“บริษัทฯ”) เป็นบริษัทมหาชนจำกัดซึ่งจัดตั้งและมีภูมิลำเนาในประเทศไทย โดยมี บริษัท เอสวีโอเอ จำกัด (มหาชน) ซึ่งเป็นบริษัทที่จดทะเบียนจัดตั้งในประเทศไทยเป็นผู้ถือหุ้นใหญ่ บริษัทฯ ดำเนินธุรกิจหลักในการให้บริการทางการเงินในรูปแบบของการเช่าซื้อ การเช่าการเงิน การให้สินเชื่อโดยการรับซื้อสิทธิเรียกร้องที่เกิดจากการจำหน่ายสินค้าและบริการ และการให้กู้ยืมเงิน ที่อยู่ตามที่ตั้งทะเบียนของบริษัทฯ อยู่ที่เลขที่ 900/17 ชั้น 21 อาคารไอที โปรเฟสชั่นแนล ถนนพระราม 3 แขวงบางโพงพาง เขตยานนาวา กรุงเทพมหานคร 10120

2. เกณฑ์ในการจัดทำงบการเงิน

งบการเงินนี้จัดทำขึ้นตามมาตรฐานการรายงานทางการเงินที่กำหนดในพระราชบัญญัติวิชาชีพบัญชี พ.ศ. 2547 โดยแสดงรายการในงบการเงินตามข้อกำหนดในประกาศกรมพัฒนาธุรกิจการค้า ลงวันที่ 28 กันยายน 2554 ออกตามความในพระราชบัญญัติการบัญชี พ.ศ. 2543

งบการเงินฉบับภาษาไทยเป็นงบการเงินฉบับที่บริษัทฯ ใช้เป็นทางการตามกฎหมาย งบการเงินฉบับภาษาอังกฤษแปลจากงบการเงินฉบับภาษาไทยนี้

งบการเงินนี้ได้จัดทำขึ้นโดยใช้เกณฑ์ราคาทุนเดิมเว้นแต่จะได้เปิดเผยเป็นอย่างอื่นในนโยบายการบัญชี

3. มาตรฐานการรายงานทางการเงินใหม่

3.1 มาตรฐานการรายงานทางการเงินที่เริ่มมีผลบังคับใช้ในปีปัจจุบัน

ในระหว่างปี 2559 บริษัทฯ ได้นำมาตรฐานการรายงานทางการเงินฉบับปรับปรุง (ปรับปรุง 2558) และฉบับใหม่ รวมถึงแนวปฏิบัติทางบัญชี ที่ออกโดยสภาวิชาชีพบัญชี ซึ่งมีผลบังคับใช้สำหรับรอบระยะเวลาบัญชีที่เริ่มในหรือหลังวันที่ 1 มกราคม 2559 มาถือปฏิบัติ มาตรฐานการรายงานทางการเงินดังกล่าวได้รับการปรับปรุงหรือจัดให้มีขึ้นเพื่อให้มีเนื้อหาเท่าเทียมกับมาตรฐานการรายงานทางการเงินระหว่างประเทศ โดยส่วนใหญ่เป็นการปรับปรุงถ้อยคำและคำศัพท์ การตีความและการให้แนวปฏิบัติทางบัญชีกับผู้ใช้มาตรฐาน การนำมาตรฐานการรายงานทางการเงินดังกล่าว มาถือปฏิบัตินี้ไม่มีผลกระทบต่ออย่าง เป็นสาระสำคัญต่องบการเงินของบริษัทฯ

3.2 มาตรฐานการรายงานทางการเงินที่จะมีผลบังคับใช้ในอนาคต

ในระหว่างปีปัจจุบัน สภาวิชาชีพบัญชีได้ประกาศใช้มาตรฐานการรายงานทางการเงินและการตีความมาตรฐานการรายงานทางการเงินฉบับปรับปรุง (ปรับปรุง 2559) จำนวนหลายฉบับ ซึ่งมีผลบังคับใช้สำหรับงบการเงินที่มีรอบระยะเวลาบัญชีที่เริ่มในหรือหลังวันที่ 1 มกราคม 2560 มาตรฐานการรายงานทางการเงินดังกล่าวได้รับการปรับปรุงหรือจัดให้มีขึ้นเพื่อให้มีเนื้อหาเท่าเทียมกับมาตรฐานการรายงานทางการเงินระหว่างประเทศ โดยส่วนใหญ่เป็นการปรับปรุงถ้อยคำและคำศัพท์ การตีความและการให้แนวปฏิบัติทางบัญชีกับผู้ใช้มาตรฐาน

ฝ่ายบริหารของบริษัทฯ เชื่อว่ามาตรฐานการรายงานทางการเงินและการตีความมาตรฐานการรายงานทางการเงินฉบับปรับปรุง จะไม่มีผลกระทบต่ออย่าง เป็นสาระสำคัญต่องบการเงินเมื่อนำมาถือปฏิบัติ

4. นโยบายการบัญชีที่สำคัญ

4.1 การรับรู้รายได้

ก) รายได้ดอกเบี้ยจากสัญญาเงินให้กู้ยืมและจากการรับซื้อสิทธิเรียกร้อง

บริษัทฯ รับรู้รายได้ดอกเบี้ยจากสัญญาเงินให้กู้ยืมและจากการรับซื้อสิทธิเรียกร้องตามเกณฑ์คงค้างตามวิธีอัตราดอกเบี้ยที่แท้จริงตลอดระยะเวลาของสัญญา ยกเว้นในกรณีที่ลูกหนี้ค้างชำระเกินกว่าเก้าสิบวันจะรับรู้เมื่อได้รับชำระ



- ข) รายได้ดอกเบี้ยจากสัญญาเช่าการเงินและสัญญาเช่าซื้อ
บริษัท รับรู้รายได้ดอกเบี้ยจากสัญญาเช่าการเงินและสัญญาเช่าซื้อตามเกณฑ์คงค้างตามวิธีอัตราดอกเบี้ย
ที่แท้จริงตลอดระยะเวลาของสัญญา ยกเว้นในกรณีที่ลูกหนี้ค้างชำระเกินกว่าเก้าสิบวันจะรับรู้เมื่อได้รับชำระ
- ค) รายได้ค่าธรรมเนียมและบริการ
ค่าธรรมเนียมและบริการถือเป็นรายได้ตามเกณฑ์คงค้าง

4.2 การรับรู้ค่าใช้จ่าย

- ก) ดอกเบี้ยจ่าย
ดอกเบี้ยจ่ายถือเป็นค่าใช้จ่ายตามเกณฑ์คงค้าง
- ข) ค่าใช้จ่ายทางตรงจากการให้สินเชื่อ
ค่าใช้จ่ายทางตรงเมื่อเริ่มแรกที่เกิดขึ้นจากการให้สินเชื่อ เช่น ค่านายหน้า จะปันส่วนทยอยรับรู้ตามวิธีอัตรา
ดอกเบี้ยที่แท้จริง

4.3 เงินสดและรายการเทียบเท่าเงินสด

เงินสดและรายการเทียบเท่าเงินสดหมายถึง เงินสดและเงินฝากธนาคาร และเงินลงทุนระยะสั้นที่มีสภาพคล่องสูง
ซึ่งถึงกำหนดจ่ายคืนภายในระยะเวลาไม่เกิน 3 เดือนนับจากวันที่ได้มาและไม่มีข้อจำกัดในการเบิกใช้

4.4 ลูกหนี้

ลูกหนี้ประกอบด้วย ลูกหนี้การค้า ลูกหนี้ตามสัญญาเงินให้กู้ยืม ลูกหนี้จากการรับซื้อสิทธิเรียกร้อง ลูกหนี้ตามสัญญา
เช่าการเงินและลูกหนี้ตามสัญญาเช่าซื้อ ซึ่งแสดงมูลค่าตามจำนวนมูลค่าสุทธิที่คาดว่าจะได้รับ รายได้จากสัญญา
เช่าการเงินและเช่าซื้อที่ยังไม่ถึงเป็นรายได้ (รายได้ทางการเงินรอรับรู้) แสดงเป็นรายการหักจากลูกหนี้ตามสัญญาเช่า
การเงินและลูกหนี้ตามสัญญาเช่าซื้อ และค่าใช้จ่ายทางตรงรอดัดบัญชีจะแสดงเป็นรายการหักจากรายได้ทางการเงิน
รอรับรู้

4.5 ค่าเผื่อหนี้สงสัยจะสูญ

บริษัท บันทึกค่าเผื่อนี้สงสัยจะสูญสำหรับผลขาดทุนโดยประมาณที่อาจเกิดขึ้นจากการเก็บเงินจากลูกหนี้ไม่ได้
ซึ่งโดยทั่วไปพิจารณาจากประสบการณ์การเก็บเงินและการวิเคราะห์อายุหนี้

บริษัท บันทึกค่าเผื่อนี้สงสัยจะสูญสำหรับลูกหนี้การค้า ลูกหนี้ตามสัญญาเงินให้กู้ยืม ลูกหนี้จากการรับซื้อสิทธิ
เรียกร้องในอัตราร้อยละของยอดลูกหนี้ที่ค้างชำระ โดยคำนึงถึงจำนวนเดือนคงค้างของลูกหนี้เป็นเกณฑ์ ประกอบ
กับประสบการณ์ในการเก็บเงินในอดีตและตามสถานะปัจจุบันของลูกหนี้คงค้าง ณ วันสิ้นรอบระยะเวลารายงาน

บริษัท บันทึกค่าเผื่อนี้สงสัยจะสูญสำหรับลูกหนี้ตามสัญญาเช่าซื้อและเช่าการเงินในอัตราร้อยละของยอดลูกหนี้
ที่ค้างชำระสุทธิจากรายได้ที่ยังไม่ถึงเป็นรายได้ โดยคำนึงถึงจำนวนเดือนคงค้างของลูกหนี้เป็นเกณฑ์ ประกอบ
กับประสบการณ์ในการเก็บเงินในอดีตและตามสถานะปัจจุบันของลูกหนี้คงค้าง ณ วันสิ้นรอบระยะเวลารายงาน

นอกจากนี้ บริษัท ได้พิจารณากันสำรองเพิ่มเติมโดยคำนึงถึงผลสูญเสียที่อาจเกิดขึ้นเพิ่มเติมด้วย

หนี้สูญและหนี้สงสัยจะสูญรับรู้ในส่วนของกำไรหรือขาดทุนในงบกำไรขาดทุนเบ็ดเสร็จ

4.6 ทรัพย์สินรอการขาย

ทรัพย์สินรอการขายเป็นสินทรัพย์ที่ยึดมาจากลูกหนี้ ซึ่งแสดงมูลค่าตามราคาทุนหรือมูลค่าที่คาดว่าจะได้รับแล้วแต่
ราคาใดจะต่ำกว่า

4.7 อุปกรณ์และค่าเสื่อมราคา

อุปกรณ์แสดงมูลค่าตามราคาทุนหักค่าเสื่อมราคาสะสมและค่าเผื่อการด้อยค่าของสินทรัพย์ (ถ้ามี)

ค่าเสื่อมราคาของอุปกรณ์คำนวณจากราคาทุนของสินทรัพย์โดยวิธีเส้นตรงตามอายุการให้ประโยชน์โดยประมาณ ดังนี้

อุปกรณ์สำนักงาน	-	5 ปี
เครื่องตกแต่ง	-	5 ปี
คอมพิวเตอร์	-	3 ปี
ยานพาหนะ	-	10 ปี



ค่าเสื่อมราคารวมอยู่ในการคำนวณผลการดำเนินงาน
 ไม่มีการตัดค่าเสื่อมราคาสำหรับทรัพย์สินระหว่างก่อสร้าง

บริษัทฯ ตัดรายการอุปกรณ์ออกจากบัญชีเมื่อจำหน่ายสินทรัพย์หรือคาดว่าจะไม่ได้รับประโยชน์เชิงเศรษฐกิจ
 ในอนาคตจากการใช้หรือการจำหน่ายสินทรัพย์ รายการผลกำไรหรือขาดทุนจากการจำหน่ายสินทรัพย์จะรับรู้
 ในส่วนของกำไรหรือขาดทุนเมื่อบริษัทฯ ตัดรายการสินทรัพย์นั้นออกจากบัญชี

4.8 สินทรัพย์ไม่มีตัวตนและค่าตัดจำหน่าย

สินทรัพย์ไม่มีตัวตนแสดงมูลค่าตามราคาทุนหักค่าตัดจำหน่ายสะสมและค่าเผื่อการด้อยค่าสะสม (ถ้ามี)

บริษัทฯ ตัดจำหน่ายสินทรัพย์ไม่มีตัวตนเป็นค่าใช้จ่ายในส่วนของกำไรหรือขาดทุนตามวิธีเส้นตรงตลอดอายุการให้
 ประโยชน์เชิงเศรษฐกิจของสินทรัพย์นั้น ดังนี้

$$\text{คอมพิวเตอร်ซอฟต์แวร์} \quad \frac{\text{อายุการให้ประโยชน์}}{10 \text{ ปี}}$$

ไม่มี การคิดค่าตัดจำหน่ายสำหรับโปรแกรมคอมพิวเตอร์ระหว่างติดตั้ง

4.9 การด้อยค่าของสินทรัพย์

ทุกวันสิ้นรอบระยะเวลารายงาน บริษัทฯ จะทำการประเมินการด้อยค่าของอุปกรณ์และสินทรัพย์ไม่มีตัวตนของ
 บริษัทฯ หากมีข้อบ่งชี้ว่าสินทรัพย์ดังกล่าวอาจด้อยค่า บริษัทฯ รับรู้ขาดทุนจากการด้อยค่าเมื่อมูลค่าที่คาดว่าจะได้
 รับคืนของสินทรัพย์มีมูลค่าต่ำกว่ามูลค่าตามบัญชีของสินทรัพย์นั้น ทั้งนี้มูลค่าที่คาดว่าจะได้รับคืนหมายถึงมูลค่า
 ยุติธรรมหักต้นทุนในการขายของสินทรัพย์หรือมูลค่าจากการใช้สินทรัพย์แล้วแต่ราคาใดจะสูงกว่า

บริษัทฯ จะรับรู้รายการขาดทุนจากการด้อยค่าในส่วนของกำไรหรือขาดทุน

4.10 ผลประโยชน์พนักงาน

ผลประโยชน์ระยะสั้นของพนักงาน

บริษัทฯ รับรู้เงินเดือน ค่าจ้าง โบนัสและเงินสมทบกองทุนประกันสังคมเป็นค่าใช้จ่ายเมื่อเกิดรายการ

ผลประโยชน์หลังออกจากงานของพนักงาน

โครงการสมทบเงิน

บริษัทฯ และพนักงานได้ร่วมกันจัดตั้งกองทุนสำรองเลี้ยงชีพ ซึ่งประกอบด้วยเงินที่พนักงานจ่ายสะสมและเงินที่
 บริษัทฯ จ่ายสมทบให้เป็นรายเดือน สินทรัพย์ของกองทุนสำรองเลี้ยงชีพได้แยกออกจากสินทรัพย์ของบริษัทฯ เงินที่
 บริษัทฯ จ่ายสมทบกองทุนสำรองเลี้ยงชีพบันทึกเป็นค่าใช้จ่ายในปีที่เกิดรายการ

โครงการผลประโยชน์หลังออกจากงาน

บริษัทฯ มีภาระสำหรับเงินชดเชยที่ต้องจ่ายให้แก่พนักงานเมื่อออกจากงานตามกฎหมายแรงงาน ซึ่งบริษัทฯ ถือว่า
 เงินชดเชยดังกล่าวเป็นโครงการผลประโยชน์หลังออกจากงานสำหรับพนักงาน

บริษัทฯ คำนวณหนี้สินตามโครงการผลประโยชน์หลังออกจากงานของพนักงาน โดยใช้วิธีคิดลดแต่ละหน่วย
 ที่ประมาณการไว้ (Projected Unit Credit Method) โดยผู้เชี่ยวชาญอิสระได้ทำการประเมินภาระผูกพันดังกล่าว
 ตามหลักคณิตศาสตร์ประกันภัย

ผลกำไรหรือขาดทุนจากการประมาณการตามหลักคณิตศาสตร์ประกันภัยสำหรับโครงการผลประโยชน์หลังออกจาก
 งานของพนักงานจะรับรู้ทันทีในกำไรขาดทุนเบ็ดเสร็จอื่น

4.11 ภาษีเงินได้

ภาษีเงินได้ประกอบด้วยภาษีเงินได้ปัจจุบันและภาษีเงินได้รอการตัดบัญชี

ภาษีเงินได้ปัจจุบัน

บริษัทฯ บันทึกภาษีเงินได้ปัจจุบันตามจำนวนที่คาดว่าจะจ่ายให้กับหน่วยงานจัดเก็บภาษีของรัฐ โดยคำนวณจาก
 กำไรทางภาษีตามหลักเกณฑ์ที่กำหนดในกฎหมายภาษีอากร

ภาษีเงินได้รอการตัดบัญชี

บริษัทฯ บันทึกภาษีเงินได้รอการตัดบัญชีของผลแตกต่างชั่วคราวระหว่างราคาตามบัญชีของสินทรัพย์และหนี้สิน
 ณ วันสิ้นรอบระยะเวลารายงานกับฐานภาษีของสินทรัพย์และหนี้สินที่เกี่ยวข้องนั้น โดยใช้อัตราภาษีที่มีผลบังคับใช้
 ณ วันสิ้นรอบระยะเวลารายงาน



บริษัทฯ รับรู้หนี้สินภาษีเงินได้รอการตัดบัญชีของผลแตกต่างชั่วคราวที่ต้องเสียภาษีทุกรายการ แต่รับรู้สินทรัพย์ภาษีเงินได้รอการตัดบัญชีสำหรับผลแตกต่างชั่วคราวที่ใช้หักภาษีในจำนวนเท่าที่มีความเป็นไปได้ค่อนข้างแน่ที่บริษัทฯ จะมีกำไรทางภาษีในอนาคตเพียงพอที่จะใช้ประโยชน์จากผลแตกต่างชั่วคราวที่ใช้หักภาษี

บริษัทฯ จะทบทวนมูลค่าตามบัญชีของสินทรัพย์ภาษีเงินได้รอการตัดบัญชีทุกสิ้นรอบระยะเวลารายงานและจะทำการปรับลดมูลค่าตามบัญชีดังกล่าว หากมีความเป็นไปได้ค่อนข้างแน่ว่าบริษัทฯ จะไม่มีกำไรทางภาษีเพียงพอต่อการนำสินทรัพย์ภาษีเงินได้รอการตัดบัญชีทั้งหมดหรือบางส่วนมาใช้ประโยชน์

บริษัทฯ จะบันทึกภาษีเงินได้รอการตัดบัญชีโดยตรงไปยังส่วนของผู้ถือหุ้นหากภาษีที่เกิดขึ้นเกี่ยวข้องกับรายการที่ได้บันทึกโดยตรงไปยังส่วนของผู้ถือหุ้น

4.12 รายการธุรกิจกับบุคคลหรือกิจการที่เกี่ยวข้องกัน

บุคคลหรือกิจการที่เกี่ยวข้องกันกับบริษัทฯ หมายถึง บุคคลหรือกิจการที่มีอำนาจควบคุมบริษัทฯ หรือถูกบริษัทฯ ควบคุมไม่ว่าจะเป็นโดยทางตรงหรือทางอ้อม หรืออยู่ภายใต้การควบคุมเดียวกันกับบริษัทฯ

นอกจากนี้ บุคคลหรือกิจการที่เกี่ยวข้องกันยังหมายถึงบุคคลที่มีสิทธิออกเสียงโดยทางตรงหรือทางอ้อมซึ่งทำให้มีอิทธิพลอย่างเป็นสาระสำคัญต่อบริษัทฯ ผู้บริหารสำคัญ กรรมการหรือพนักงานของบริษัทฯ ที่มีอำนาจในการวางแผนและควบคุมการดำเนินงานของบริษัทฯ

4.13 สัญญาเช่าระยะยาว

สัญญาเช่าที่ความเสี่ยงและผลตอบแทนของความเป็นเจ้าของส่วนใหญ่ได้โอนไปให้กับผู้เช่าถือเป็นสัญญาเช่าการเงิน สัญญาเช่าการเงินจะบันทึกเป็นรายจ่ายฝ่ายลงทุนด้วยมูลค่ายุติธรรมของสินทรัพย์ที่เช่าหรือมูลค่าปัจจุบันสุทธิของจำนวนเงินที่ต้องจ่ายตามสัญญาเช่าแล้วแต่มูลค่าใดจะต่ำกว่า ภาระผูกพันตามสัญญาเช่าหักค่าใช้จ่ายทางการเงินจะบันทึกเป็นหนี้สินระยะยาว ส่วนดอกเบี้ยจ่ายจะบันทึกในส่วนของกำไรหรือขาดทุนตลอดอายุของสัญญาเช่า

สัญญาเช่าที่ความเสี่ยงและผลตอบแทนของความเป็นเจ้าของส่วนใหญ่ไม่ได้โอนไปให้กับผู้เช่าถือเป็นสัญญาเช่าดำเนินงาน จำนวนเงินที่จ่ายตามสัญญาเช่าดำเนินงานรับรู้เป็นค่าใช้จ่ายในส่วนของกำไรหรือขาดทุนตามวิธีเส้นตรงตลอดอายุของสัญญาเช่า

4.14 ประมาณการหนี้สิน

บริษัทฯ จะบันทึกประมาณการหนี้สินไว้ในบัญชีเมื่อภาระผูกพันซึ่งเป็นผลมาจากเหตุการณ์ในอดีตได้เกิดขึ้นแล้ว และมีความเป็นไปได้ค่อนข้างแน่นอนว่าบริษัทฯ จะเสียทรัพยากรเชิงเศรษฐกิจไปเพื่อปลดเปลื้องภาระผูกพันนั้น และบริษัทฯ สามารถประมาณมูลค่าภาระผูกพันนั้นได้อย่างน่าเชื่อถือ

4.15 การวัดมูลค่ายุติธรรม

มูลค่ายุติธรรม หมายถึง ราคาที่คาดว่าจะได้รับจากการขายสินทรัพย์หรือเป็นราคาที่จะต้องจ่ายเพื่อโอนหนี้สินให้ผู้อื่นโดยรายการดังกล่าวเป็นรายการที่เกิดขึ้นในสภาพปกติระหว่างผู้ซื้อและผู้ขาย (ผู้ร่วมในตลาด) ณ วันที่วัดมูลค่า บริษัทฯ ใช้ราคาเสนอซื้อขายในตลาดที่มีสภาพคล่องในการวัดมูลค่ายุติธรรมของสินทรัพย์และหนี้สิน ยกเว้นในกรณีที่ไม่ใช่ตลาดที่มีสภาพคล่องสำหรับสินทรัพย์หรือหนี้สินที่มีลักษณะเดียวกันหรือไม่สามารถหาราคาเสนอซื้อขายในตลาดที่มีสภาพคล่องได้ บริษัทฯ จะประมาณมูลค่ายุติธรรมโดยใช้เทคนิคการประเมินมูลค่าที่เหมาะสมกับแต่ละสถานการณ์ และพยายามใช้ข้อมูลที่สามารถสังเกตได้ที่เกี่ยวข้องกับสินทรัพย์หรือหนี้สินที่จะวัดมูลค่ายุติธรรมนั้นให้มากที่สุด

ลำดับชั้นของมูลค่ายุติธรรมที่ใช้วัดมูลค่าและเปิดเผยมูลค่ายุติธรรมของสินทรัพย์และหนี้สินในงบการเงินแบ่งออกเป็นสามระดับตามประเภทของข้อมูลที่นำมาใช้ในการวัดมูลค่ายุติธรรม ดังนี้

- ระดับ 1 ใช้ข้อมูลราคาเสนอซื้อขายของสินทรัพย์หรือหนี้สินอย่างเดียวกันในตลาดที่มีสภาพคล่อง
- ระดับ 2 ใช้ข้อมูลอื่นที่สามารถสังเกตได้ของสินทรัพย์หรือหนี้สิน ไม่ว่าจะ เป็นข้อมูลทางตรงหรือทางอ้อม
- ระดับ 3 ใช้ข้อมูลที่ไม่สามารถสังเกตได้ เช่น ข้อมูลเกี่ยวกับกระแสเงินในอนาคตที่กิจการประมาณขึ้น

ทุกวันสิ้นรอบระยะเวลารายงาน บริษัทฯ จะประเมินความจำเป็นในการโอนรายการระหว่างลำดับชั้นของมูลค่ายุติธรรมสำหรับสินทรัพย์และหนี้สินที่ถืออยู่ ณ วันสิ้นรอบระยะเวลารายงานที่มีการวัดมูลค่ายุติธรรมแบบเกิดขึ้นประจำ



5. การใช้ดุลยพินิจและประมาณการทางบัญชีที่สำคัญ

ในการจัดทำงบการเงินตามมาตรฐานการรายงานทางการเงิน ฝ่ายบริหารจำเป็นต้องใช้ดุลยพินิจและการประมาณการในเรื่องที่มีความไม่แน่นอนเสมอ การใช้ดุลยพินิจและการประมาณการดังกล่าวนี้ส่งผลกระทบต่อจำนวนเงินที่แสดงในงบการเงินและต่อข้อมูลที่แสดงในหมายเหตุประกอบงบการเงิน ผลที่เกิดขึ้นจริงอาจแตกต่างไปจากจำนวนที่ประมาณการไว้ การใช้ดุลยพินิจและการประมาณการที่สำคัญมีดังนี้

ค่าเผื่อนี้สงสัยจะสูญของลูกหนี้

ในการประมาณค่าเผื่อนี้สงสัยจะสูญของลูกหนี้แต่ละประเภท ฝ่ายบริหารจำเป็นต้องใช้ดุลยพินิจในการประมาณการผลขาดทุนที่คาดว่าจะเกิดขึ้นจากลูกหนี้แต่ละราย โดยคำนึงถึงประสบการณ์การเก็บเงินในอดีต อายุของหนี้ที่ค้างค้างและสถานะเศรษฐกิจที่เป็นอยู่ในขณะนั้น เป็นต้น

สินทรัพย์ภาษีเงินได้รอการตัดบัญชี

บริษัทฯ จะรับรู้สินทรัพย์ภาษีเงินได้รอการตัดบัญชีสำหรับผลแตกต่างชั่วคราวที่ใช้หักภาษีเมื่อมีความเป็นไปได้ค่อนข้างแน่กว่าบริษัทฯ จะมีกำไรทางภาษีในอนาคตเพียงพอที่จะใช้ประโยชน์จากผลแตกต่างชั่วคราวนั้น ในการนี้ ฝ่ายบริหารจำเป็นต้องประมาณการว่าบริษัทฯ ควรรับรู้จำนวนสินทรัพย์ภาษีเงินได้ รอการตัดบัญชีเป็นจำนวนเท่าใด โดยพิจารณาถึงจำนวนกำไรทางภาษีที่คาดว่าจะเกิดขึ้นในอนาคตในแต่ละช่วงเวลา

ผลประโยชน์หลังจากออกจากงานของพนักงานตามโครงการผลประโยชน์

หนี้สินตามโครงการผลประโยชน์หลังจากออกจากงานของพนักงานประมาณขึ้นตามหลักคณิตศาสตร์ประกันภัย ซึ่งต้องอาศัยข้อสมมติฐานต่างๆ ในการประมาณการนั้น เช่น อัตราคิดลด อัตราการขึ้นเงินเดือนในอนาคต อัตราการเกษียณและอัตราการเปลี่ยนแปลงในจำนวนพนักงาน เป็นต้น

มูลค่ายุติธรรมของเครื่องมือทางการเงิน

ในการประเมินมูลค่ายุติธรรมของเครื่องมือทางการเงินที่ไม่มีกรซื้อขายในตลาดและไม่สามารถหาราคาได้ในตลาดซื้อขายคล่อง ฝ่ายบริหารต้องใช้ดุลยพินิจในการประเมินมูลค่ายุติธรรมของเครื่องมือทางการเงินดังกล่าว โดยใช้เทคนิคและแบบจำลองการประเมินมูลค่า ซึ่งตัวแปรที่ใช้ในแบบจำลองได้มาจากการเทียบเคียงกับตัวแปรที่มีอยู่ในตลาด โดยคำนึงถึงความเสี่ยงทางด้านเครดิต สภาพคล่อง ข้อมูลความสัมพันธ์ และการเปลี่ยนแปลงของมูลค่าของเครื่องมือทางการเงินในระยะยาว การเปลี่ยนแปลงของสมมติฐานที่เกี่ยวข้องกับตัวแปรที่ใช้ในการคำนวณ อาจมีผลกระทบต่อมูลค่ายุติธรรมและการเปิดเผยลำดับชั้นของมูลค่ายุติธรรม

6. รายการธุรกิจกับกิจการที่เกี่ยวข้องกัน

ในระหว่างปี บริษัทฯ มีรายการธุรกิจที่สำคัญกับบุคคลหรือกิจการที่เกี่ยวข้องกัน รายการธุรกิจดังกล่าวเป็นไปตามเงื่อนไขทางการค้าและเกณฑ์ที่ตกลงร่วมกันระหว่างบริษัทฯ และบุคคลหรือกิจการที่เกี่ยวข้องกันเหล่านั้น ซึ่งบริษัทฯ มีนโยบายในการกำหนดราคาสำหรับรายการค้าระหว่างกัน และรายชื่อกิจการที่เกี่ยวข้องกัน ดังนี้

1. ค่าซื้อสินค้าและบริการและค่าบริการจ่ายอื่นเรียกเก็บตามราคาที่ตกลงกัน
2. ชื่อและขายสินทรัพย์ถาวรเป็นไปตามราคาตลาด

ชื่อกิจการ	ความสัมพันธ์
บริษัท เอสวีไอเอ จำกัด (มหาชน)	ผู้ถือหุ้นใหญ่
บริษัท ไอที ซิตี จำกัด	มีกรรมการและผู้ถือหุ้นใหญ่ร่วมกัน
บริษัท เอส พี วี ไอ จำกัด (มหาชน)	มีกรรมการและผู้ถือหุ้นใหญ่ร่วมกัน
บริษัท ดาต้าวัน เอเชีย (ประเทศไทย) จำกัด	มีกรรมการและผู้ถือหุ้นใหญ่ร่วมกัน
บริษัท เออาร์ไอพี จำกัด (มหาชน)	มีกรรมการร่วมกัน
บริษัท กลุ่มแอดวานซ์ รีเสิร์ช จำกัด	มีกรรมการร่วมกัน (ในฐานะคู่สมรส)



รายการธุรกิจที่สำคัญในระหว่างปีระหว่างบริษัทฯ และกิจการที่เกี่ยวข้องกันสามารถสรุปได้ ดังนี้

(หน่วย: พันบาท)		
	2559	2558
รายการธุรกิจกับผู้ถือหุ้นรายใหญ่ (บริษัท เอสวีไอเอ จำกัด (มหาชน))		
ซื้อสินค้าและบริการ	-	755
ค่าบริการจ่ายอื่น ๆ	550	539
เงินปันผลจ่าย	14,364	11,280
ซื้อสินทรัพย์	23	30
รายการธุรกิจกับบริษัทที่เกี่ยวข้องกัน		
ค่าบริการจ่ายอื่น ๆ	4,077	2,395
ซื้อสินทรัพย์	-	7

ยอดคงค้างระหว่างบริษัทฯ และกิจการที่เกี่ยวข้องกัน ณ วันที่ 31 ธันวาคม 2559 และ 2558 มีดังนี้

(หน่วย: พันบาท)		
	2559	2558
เจ้าหนี้การค้า - เจ้าหนี้อื่น		
ผู้ถือหุ้นรายใหญ่	64	78
บริษัทที่เกี่ยวข้องกัน	2,367	578
รวมเจ้าหนี้การค้าและเจ้าหนี้อื่น	2,431	656

ค่าตอบแทนกรรมการและผู้บริหาร

ในระหว่างปีสิ้นสุดวันที่ 31 ธันวาคม 2559 และ 2558 บริษัทฯ มีค่าใช้จ่ายผลประโยชน์พนักงานที่ให้แก่กรรมการและผู้บริหาร ดังต่อไปนี้

(หน่วย: พันบาท)		
	2559	2558
ผลประโยชน์ระยะสั้น	20,775	20,730
ผลประโยชน์หลังออกจากงาน	844	663
รวม	21,619	21,393

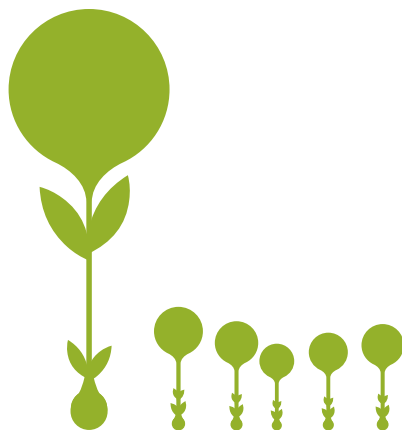

7. เงินสดและรายการเทียบเท่าเงินสด

(หน่วย: พันบาท)		
	2559	2558
เงินสด	20	20
เงินฝากธนาคาร	78,701	71,450
รวม	78,721	71,470

ณ วันที่ 31 ธันวาคม 2559 เงินฝากออมทรัพย์และเงินฝากประจำมีอัตราดอกเบี้ยร้อยละ 0.4 ต่อปี (2558: ร้อยละ 0.4 ต่อปี)

8. ลูกหนี้การค้าและลูกหนี้อื่น

(หน่วย: พันบาท)		
	2559	2558
ลูกหนี้การค้า - กิจการที่ไม่เกี่ยวข้องกัน		
อายุหนี้คงค้างนับจากวันที่ถึงกำหนดชำระ		
ยังไม่ถึงกำหนดชำระ	18,489	16,305
ค้างชำระ		
ไม่เกิน 1 เดือน	-	541
1 - 3 เดือน	5,278	-
มากกว่า 12 เดือน	315	2,071
รวม	24,082	18,917
หัก: ค่าเผื่อหนี้สงสัยจะสูญ	(712)	(2,076)
รวมลูกหนี้การค้า - กิจการที่ไม่เกี่ยวข้องกัน	23,370	16,841
ลูกหนี้อื่น		
ลูกหนี้อื่น - กิจการที่ไม่เกี่ยวข้องกัน	2,194	7,252
รวมลูกหนี้อื่น - กิจการที่ไม่เกี่ยวข้องกัน	2,194	7,252
ลูกหนี้การค้าและลูกหนี้อื่น - สุทธิ	25,564	24,093

9. ลูกหนี้ตามสัญญาเงินให้กู้ยืม

(หน่วย: พันบาท)						
	ลูกหนี้ตามสัญญาเงินให้กู้ยืม - ส่วนที่ถึงกำหนดชำระ ภายในหนึ่งปี ⁽¹⁾		ลูกหนี้ตามสัญญาเงินให้กู้ยืม - ส่วนที่ถึงกำหนดชำระ เกินกว่าหนึ่งปี		รวม	
	2559	2558	2559	2558	2559	2558
ลูกหนี้ตามสัญญาเงินให้กู้ยืม	649,749	202,357	-	-	649,749	202,357
หัก: ค่าเผื่อหนี้สงสัยจะสูญ	(8,987)	(242)	-	-	(8,987)	(242)
ลูกหนี้ตามสัญญาเงินให้กู้ยืม - สุทธิ	640,762	202,115	-	-	640,762	202,115

(1) ลูกหนี้ตามสัญญาเงินให้กู้ยืมส่วนที่ถึงกำหนดชำระภายในหนึ่งปีรวมลูกหนี้ที่หยุดรับชำระได้



ณ วันที่ 31 ธันวาคม 2559 และ 2558 ลูกหนี้ตามสัญญาเงินให้กู้ยืมสามารถจำแนกอายุตามระยะเวลาคงค้าง นับจากวันครบกำหนดชำระได้ดังต่อไปนี้

(หน่วย: พันบาท)		
	2559	2558
อายุนี้คงค้างนับจากวันที่ถึงกำหนดชำระ		
ยังไม่ถึงกำหนดชำระ	604,331	189,479
ค้างชำระ		
ไม่เกิน 1 เดือน	29,351	12,368
1 - 3 เดือน	12,835	400
3 - 6 เดือน	3,232	-
มากกว่า 12 เดือน	-	110
รวม	649,749	202,357
หัก: ค่าเผื่อหนี้สงสัยจะสูญ	(8,987)	(242)
ลูกหนี้ตามสัญญาเงินให้กู้ยืม - สุทธิ	640,762	202,115

ณ วันที่ 31 ธันวาคม 2559 และ 2558 บริษัทฯ ได้รับโอนสิทธิเรียกร้องในการรับชำระหนี้ตามสัญญาระหว่างลูกหนี้ กับคู่สัญญาให้กับบริษัทฯ เพื่อเป็นหลักประกันเงินให้กู้ยืมดังกล่าวเต็มจำนวน

10. ลูกหนี้จากการรับซื้อสิทธิเรียกร้อง

(หน่วย: พันบาท)						
	ลูกหนี้จากการรับซื้อสิทธิเรียกร้อง - ส่วนที่ถึงกำหนดชำระภายในหนึ่งปี ⁽¹⁾		ลูกหนี้จากการรับซื้อสิทธิเรียกร้อง - ส่วนที่ถึงกำหนดชำระเกินกว่าหนึ่งปี		รวม	
	2559	2558	2559	2558	2559	2558
ลูกหนี้จากการรับซื้อสิทธิเรียกร้อง	878,594	537,540	909	110	879,503	537,650
หัก: ค่าเผื่อหนี้สงสัยจะสูญ ⁽²⁾	(32,062)	(19,225)	-	-	(32,062)	(19,225)
ลูกหนี้จากการรับซื้อสิทธิเรียกร้อง - สุทธิ	846,532	518,315	909	110	847,441	518,425

(1) ลูกหนี้จากการรับซื้อสิทธิเรียกร้องส่วนที่ถึงกำหนดชำระภายในหนึ่งปีรวมลูกหนี้ที่หยุดรับรู้รายได้

(2) ค่าเผื่อหนี้สงสัยจะสูญของลูกหนี้ทั้งจำนวนแสดงหักจากลูกหนี้ส่วนที่ถึงกำหนดชำระภายในหนึ่งปี

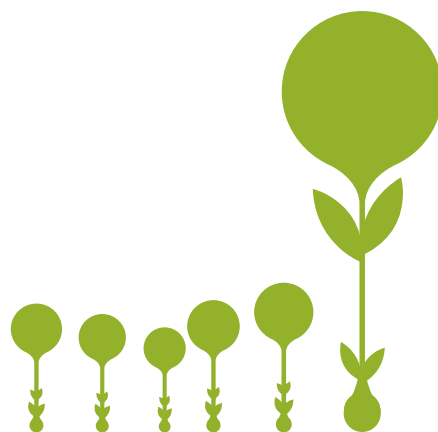

บริษัทฯ มีนโยบายในการรับซื้อสิทธิเรียกร้องโดยบริษัทฯ ได้ให้สินเชื่อในอัตราประมาณร้อยละ 70 - 95 ของมูลค่าในใบแจ้งหนี้ ณ วันที่ 31 ธันวาคม 2559 และ 2558 ลูกหนี้จากการรับซื้อสิทธิเรียกร้องสามารถจำแนกอายุตามระยะเวลาคงค้างนับจากวันครบกำหนดชำระได้ดังนี้

(หน่วย: พันบาท)		
	2559	2558
อายุหนี้คงค้างนับจากวันที่ถึงกำหนดชำระ		
ยังไม่ถึงกำหนดชำระ	762,500	424,238
ค้างชำระ		
ไม่เกิน 1 เดือน	44,873	62,126
1 - 3 เดือน	23,657	21,144
3 - 6 เดือน	26,337	2,418
6 - 12 เดือน	13,810	20,053
มากกว่า 12 เดือน	8,326	7,671
รวม	879,503	537,650
หัก: ค่าเผื่อหนี้สงสัยจะสูญ	(32,062)	(19,225)
ลูกหนี้จากการรับซื้อสิทธิเรียกร้อง - สุทธิ	847,441	518,425

11. ลูกหนี้ตามสัญญาเช่าการเงิน

ณ วันที่ 31 ธันวาคม 2559 และ 2558 ลูกหนี้ตามสัญญาเช่าการเงินมีระยะเวลาตามสัญญาโดยเฉลี่ยประมาณ 3 ปี และมีกำหนดจ่ายค่างวดเป็นรายงวดเท่ากันทุกงวดและคิดดอกเบี้ยคงที่ตลอดอายุสัญญา ซึ่งลูกหนี้ตามสัญญาเช่าการเงินแบ่งตามระยะเวลาการครบกำหนดชำระตามสัญญาได้ดังนี้

(หน่วย: พันบาท)						
	ลูกหนี้ตามสัญญาเช่าการเงิน - ส่วนที่ถึงกำหนดชำระภายในหนึ่งปี ⁽¹⁾		ลูกหนี้ตามสัญญาเช่าการเงิน - ส่วนที่ถึงกำหนดชำระเกินกว่าหนึ่งปี		รวม	
	2559	2558	2559	2558	2559	2558
ลูกหนี้ตามสัญญาเช่าการเงิน	130,367	133,031	125,209	61,760	255,576	194,791
หัก: รายได้ทางการเงินรอรับรู้	(19,132)	(13,263)	(13,475)	(5,074)	(32,607)	(18,337)
รวม	111,235	119,768	111,734	56,686	222,969	176,454
หัก: ค่าเผื่อหนี้สงสัยจะสูญ ⁽²⁾	(46)	(6,784)	-	-	(46)	(6,784)
ลูกหนี้ตามสัญญาเช่าการเงิน - สุทธิ	111,189	112,984	111,734	56,686	222,923	169,670

(1) ลูกหนี้ตามสัญญาเช่าการเงินส่วนที่ถึงกำหนดชำระภายในหนึ่งปีรวมลูกหนี้ที่หยุดรับรู้รายได้

(2) ค่าเผื่อหนี้สงสัยจะสูญของลูกหนี้ทั้งจำนวนแสดงหักจากลูกหนี้ส่วนที่ถึงกำหนดชำระภายในหนึ่งปี



ณ วันที่ 31 ธันวาคม 2559 และ 2558 ลูกหนี้ตามสัญญาเช่าการเงินสามารถจำแนกอายุตามระยะเวลาคงค้างนับจากวันครบกำหนดชำระ (พิจารณาเป็นรายสัญญา หากสัญญาใดมีหนึ่งงวดใดงวดหนึ่งค้างชำระให้ถือว่ายอดหนี้ทั้งสัญญาค้างชำระด้วย) ได้ดังนี้

(หน่วย: พันบาท)

	2559	2558
อายุหนี้คงค้างนับจากวันที่ถึงกำหนดชำระ		
ยังไม่ถึงกำหนดชำระ	219,629	154,563
ค้างชำระ		
ไม่เกิน 1 เดือน	2,079	5,213
1 - 3 เดือน	1,261	9,454
3 - 6 เดือน	-	343
6 - 12 เดือน	-	813
มากกว่า 12 เดือน	-	6,068
รวม	222,969	176,454
หัก: ค่าเผื่อหนี้สงสัยจะสูญ	(46)	(6,784)
ลูกหนี้ตามสัญญาเช่าการเงิน - สุทธิ	222,923	169,670

บริษัทฯ ได้โอนสิทธิเรียกร้องในการรับเงินตามสัญญาเช่าการเงินส่วนหนึ่งเพื่อเป็นหลักประกันเงินกู้ยืมระยะสั้นและเงินกู้ยืมระยะยาวที่ได้รับจากสถาบันการเงินตามที่กล่าวไว้ในหมายเหตุประกอบงบการเงินข้อ 18 และ 20 ณ วันที่ 31 ธันวาคม 2559 ยอดคงเหลือของลูกหนี้ตามสัญญาเช่าการเงินซึ่งใช้เป็นหลักประกัน เงินกู้ยืมระยะสั้นมีจำนวน 46 ล้านบาทและอีกจำนวน 81 ล้านบาท เป็นหลักประกันเงินกู้ยืมระยะยาว (2558: 41 ล้านบาท และ 20 ล้านบาท ตามลำดับ)

12. ลูกหนี้ตามสัญญาเช่าซื้อ

ณ วันที่ 31 ธันวาคม 2559 และ 2558 ลูกหนี้ตามสัญญาเช่าซื้อที่มีระยะเวลาตามสัญญาโดยเฉลี่ยประมาณ 2 ปี และมีกำหนดการจ่ายคงค้างเป็นรายงวดเท่ากันทุกงวดและคิดดอกเบี้ยคงที่ตลอดอายุสัญญา ซึ่งลูกหนี้ตามสัญญาเช่าซื้อแบ่งตามระยะเวลาการครบกำหนดชำระตามสัญญาได้ดังนี้

(หน่วย: พันบาท)

	ลูกหนี้ตามสัญญาเช่าซื้อ - ส่วนที่ถึงกำหนดชำระ ภายในหนึ่งปี ⁽¹⁾		ลูกหนี้ตามสัญญาเช่าซื้อ - ส่วนที่ถึงกำหนดชำระ เกินกว่าหนึ่งปี		รวม	
	2559	2558	2559	2558	2559	2558
ลูกหนี้ตามสัญญาเช่าซื้อ	97,723	83,007	31,894	48,853	129,617	131,860
หัก: รายได้ทางการเงินรอรับรู้	(8,066)	(8,800)	(3,233)	(4,297)	(11,299)	(13,097)
รวม	89,657	74,207	28,661	44,556	118,318	118,763
หัก: ค่าเผื่อหนี้สงสัยจะสูญ ⁽²⁾	(9,059)	(1,667)	-	-	(9,059)	(1,667)
ลูกหนี้ตามสัญญาเช่าซื้อ - สุทธิ	80,598	72,540	28,661	44,556	109,259	117,096

(1) ลูกหนี้ตามสัญญาเช่าซื้อส่วนที่ถึงกำหนดชำระภายในหนึ่งปีรวมลูกหนี้ที่หยุดรับรู้รายได้

(2) ค่าเผื่อหนี้สงสัยจะสูญของลูกหนี้ทั้งจำนวนแสดงหักจากลูกหนี้ส่วนที่ถึงกำหนดชำระภายในหนึ่งปี



ณ วันที่ 31 ธันวาคม 2559 และ 2558 ลูกหนี้ตามสัญญาเช่าซื้อสามารถจำแนกตามระยะเวลาคงค้างนับจากวันครบกำหนดชำระ (พิจารณาเป็นรายสัญญา หากสัญญาใดมีหนึ่งงวดใดงวดหนึ่งค้างชำระให้ถือว่ายอดหนี้ทั้งสัญญาค้างชำระด้วย) ได้ดังนี้

(หน่วย: พันบาท)		
	2559	2558
อายุหนี้คงค้างนับจากวันที่ถึงกำหนดชำระ		
ยังไม่ถึงกำหนดชำระ	106,080	110,153
ค้างชำระ		
ไม่เกิน 1 เดือน	1,932	4,239
1 - 3 เดือน	1,293	899
3 - 6 เดือน	-	430
6 - 12 เดือน	-	3,042
มากกว่า 12 เดือน	9,013	-
รวม	118,318	118,763
หัก: ค่าเผื่อหนี้สงสัยจะสูญ	(9,059)	(1,667)
ลูกหนี้ตามสัญญาเช่าซื้อ - สุทธิ	109,259	117,096

13. ค่าเผื่อหนี้สงสัยจะสูญ

การเปลี่ยนแปลงค่าเผื่อหนี้สงสัยจะสูญของลูกหนี้การค้า ลูกหนี้ตามสัญญาเงินให้กู้ยืม ลูกหนี้จากการรับซื้อสิทธิเรียกร้อง ลูกหนี้ตามสัญญาเช่าการเงินและลูกหนี้ตามสัญญาเช่าซื้อและดอกเบี้ยค้างรับสำหรับปีสิ้นสุดวันที่ 31 ธันวาคม 2559 และ 2558 เป็นดังนี้

(หน่วย: พันบาท)		
	สำหรับปีสิ้นสุดวันที่ 31 ธันวาคม	
	2559	2558
ยอดต้นปี	30,200	16,904
บวก: หนี้สงสัยจะสูญตั้งเพิ่มในระหว่างปี	23,751	13,296
หัก: หนี้สูญตัดบัญชี	(2,126)	-
ยอดปลายปี	51,825	30,200

14. เงินฝากธนาคารที่มีภาระค้ำประกัน

ณ วันที่ 31 ธันวาคม 2559 บริษัทฯ มีเงินฝากธนาคารที่มีข้อจำกัดในการเบิกใช้เป็นจำนวนรวม 30 ล้านบาท ซึ่งประกอบด้วยเงินฝากธนาคารจำนวน 1 ล้านบาท เป็นเงินโอนสิทธิที่บริษัทฯ ได้รับจากลูกหนี้โดยมีข้อกำหนดในการเบิกถอนกับทางธนาคารที่ให้สินเชื่อกับบริษัทฯ และอีกจำนวน 29 ล้านบาท ได้นำไปค้ำประกันการออกหนังสือค้ำประกัน ซึ่งออกโดยธนาคารในนามลูกค้าของบริษัทฯ (2558: 43 ล้านบาท 11 ล้านบาท และ 32 ล้านบาท ตามลำดับ)



15. อุปกรณ์

(หน่วย: พันบาท)

	ส่วนปรับปรุง สำนักงานเช่า	เครื่อง ตกแต่ง	คอมพิวเตอร์	อุปกรณ์ สำนักงาน	ยาน พาหนะ	ทรัพย์สิน ระหว่างก่อสร้าง	รวม
ราคาทุน							
1 มกราคม 2558	1,076	646	1,634	919	6,493	-	10,768
ซื้อเพิ่ม	2,231	30	445	1,010	-	-	3,716
จำหน่าย	-	-	(194)	(23)	-	-	(217)
31 ธันวาคม 2558	3,307	676	1,885	1,906	6,493	-	14,267
ซื้อเพิ่ม	218	26	405	1,031	-	920	2,600
จำหน่าย	-	-	(44)	-	-	-	(44)
31 ธันวาคม 2559	3,525	702	2,246	2,937	6,493	920	16,823
ค่าเสื่อมราคาสะสม							
1 มกราคม 2558	434	212	1,270	486	585	-	2,987
ค่าเสื่อมราคาสำหรับปี	468	112	285	259	649	-	1,773
ค่าเสื่อมราคาสำหรับ ส่วนที่จำหน่าย	-	-	(194)	(22)	-	-	(216)
31 ธันวาคม 2558	902	324	1,361	723	1,234	-	4,544
ค่าเสื่อมราคาสำหรับปี	662	114	349	369	649	-	2,143
ค่าเสื่อมราคาสำหรับ ส่วนที่จำหน่าย	-	-	(29)	-	-	-	(29)
31 ธันวาคม 2559	1,564	438	1,681	1,092	1,883	-	6,658
มูลค่าสุทธิตามบัญชี							
31 ธันวาคม 2558	2,405	352	524	1,183	5,259	-	9,723
31 ธันวาคม 2559	1,961	264	565	1,845	4,610	920	10,165
ค่าเสื่อมราคาสำหรับปี							
2558 (รวมอยู่ในค่าใช้จ่ายในการบริหาร)							1,773
2559 (รวมอยู่ในค่าใช้จ่ายในการบริหาร)							2,143

ณ วันที่ 31 ธันวาคม 2559 บริษัทฯ มียอดคงเหลือของยานพาหนะซึ่งได้มาภายใต้สัญญาเช่าการเงินโดยมีมูลค่าสุทธิตามบัญชีเป็นจำนวนเงินประมาณ 2.2 ล้านบาท

ณ วันที่ 31 ธันวาคม 2559 บริษัทฯ มีเครื่องตกแต่งสำนักงาน คอมพิวเตอร์และอุปกรณ์สำนักงานจำนวนหนึ่งซึ่งตัดค่าเสื่อมราคาหมดแล้วแต่ยังใช้งานอยู่ มูลค่าตามบัญชีก่อนหักค่าเสื่อมราคาสะสมของสินทรัพย์ดังกล่าวมีจำนวนเงินประมาณ 1.2 ล้านบาท (2558: 1.2 ล้านบาท)

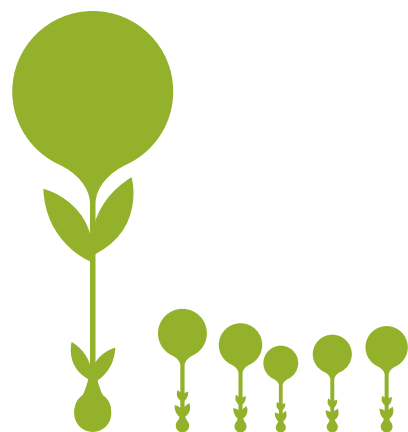

16. สินทรัพย์ไม่มีตัวตน

(หน่วย: พันบาท)			
	โปรแกรมคอมพิวเตอร์	โปรแกรมคอมพิวเตอร์ ระหว่างติดตั้ง	รวม
ราคาทุน			
1 มกราคม 2558	1,699	95	1,794
ซื้อเพิ่ม	270	-	270
31 ธันวาคม 2558	1,969	95	2,064
ซื้อเพิ่ม	90	2,413	2,503
โอนเข้า (โอนออก)	48	(48)	-
31 ธันวาคม 2559	2,107	2,460	4,567
ค่าตัดจำหน่ายสะสม			
1 มกราคม 2558	566	-	566
ค่าตัดจำหน่ายสำหรับปี	170	-	170
31 ธันวาคม 2558	736	-	736
ค่าตัดจำหน่ายสำหรับปี	198	-	198
31 ธันวาคม 2559	934	-	934
มูลค่าสุทธิตามบัญชี			
31 ธันวาคม 2558	1,233	95	1,328
31 ธันวาคม 2559	1,173	2,460	3,633

ณ วันที่ 31 ธันวาคม 2559 โปรแกรมคอมพิวเตอร์มีอายุการตัดจำหน่ายคงเหลือ 0.2-9.9 ปี

17. สินทรัพย์ภาษีเงินได้รอการตัดบัญชี/ค่าใช้จ่ายภาษีเงินได้

17.1 สินทรัพย์ภาษีเงินได้รอการตัดบัญชี

ณ วันที่ 31 ธันวาคม 2559 และ 2558 ส่วนประกอบของสินทรัพย์ภาษีเงินได้รอการตัดบัญชีและหนี้สินภาษีเงินได้รอการตัดบัญชี ประกอบด้วยรายการดังต่อไปนี้

(หน่วย: พันบาท)		
	2559	2558
สินทรัพย์ภาษีเงินได้รอการตัดบัญชี		
ค่าเผื่อหนี้สงสัยจะสูญ	10,365	6,041
สำรองผลประโยชน์ระยะยาวของพนักงาน	872	777
ค่าธรรมเนียมที่เกิดขึ้นเมื่อเริ่มแรกจากการทำสัญญาเช่าการเงิน และสัญญาเช่าซื้ออสังหาริมทรัพย์	57	72
ผลต่างรายได้ที่รับรู้จากสัญญาเช่าการเงิน	105	200
รวม	11,399	7,090
หนี้สินภาษีเงินได้รอการตัดบัญชี		
ค่านายหน้ารอตัดจำหน่าย	(580)	(589)
ค่าใช้จ่ายในการออกหุ้นกู้รอตัดจำหน่าย	(150)	(193)
รวม	(730)	(782)
สินทรัพย์ภาษีเงินได้รอการตัดบัญชีสุทธิ	10,669	6,308

17.2 ค่าใช้จ่ายภาษีเงินได้

ค่าใช้จ่ายภาษีเงินได้สำหรับปีสิ้นสุดวันที่ 31 ธันวาคม 2559 และ 2558 สรุปได้ดังนี้

(หน่วย: พันบาท)		
	2559	2558
ภาษีเงินได้ปัจจุบัน:		
ภาษีเงินได้นิติบุคคลสำหรับปี	30,454	20,467
รายการปรับปรุงค่าใช้จ่ายภาษีเงินได้นิติบุคคลของปีก่อน	-	(3)
ภาษีเงินได้รอการตัดบัญชี:		
ภาษีเงินได้รอการตัดบัญชีจากการเกิดผลแตกต่างชั่วคราวและการกลับรายการผลแตกต่างชั่วคราว	(4,361)	(1,805)
ค่าใช้จ่ายภาษีเงินได้ที่แสดงอยู่ในงบกำไรขาดทุนเบ็ดเสร็จ	26,093	18,659

จำนวนภาษีเงินได้ที่เกี่ยวข้องกับส่วนประกอบแต่ละส่วนของกำไรขาดทุนเบ็ดเสร็จอื่นสำหรับปีสิ้นสุดวันที่ 31 ธันวาคม 2559 และ 2558 สรุปได้ดังนี้

(หน่วย: พันบาท)		
	2559	2558
ภาษีเงินได้รอการตัดบัญชีที่เกี่ยวข้องกับขาดทุนจากการประมาณการตามหลักคณิตศาสตร์ประกันภัย	-	(68)

รายการกระทบยอระหว่างกำไรทางบัญชีกับค่าใช้จ่ายภาษีเงินได้สำหรับปีสิ้นสุดวันที่ 31 ธันวาคม 2559 และ 2558 มีดังนี้

(หน่วย: พันบาท)		
	2559	2558
กำไรทางบัญชีก่อนภาษีเงินได้นิติบุคคล	126,755	89,106
กำไรทางบัญชีก่อนภาษีเงินได้นิติบุคคลคุณอัตรามาชี (ร้อยละ 20)	25,351	17,821
รายการปรับปรุงค่าใช้จ่ายภาษีเงินได้นิติบุคคลของปีก่อน	-	(3)
ผลกระทบทางภาษีสำหรับ:		
ค่าใช้จ่ายต้องห้าม	168	91
ค่าใช้จ่ายที่มีสิทธิหักได้เพิ่มขึ้น	(119)	(9)
อื่นๆ	693	759
รวม	742	841
ค่าใช้จ่ายภาษีเงินได้ที่แสดงอยู่ในงบกำไรขาดทุนเบ็ดเสร็จ	26,093	18,659



18. เงินเบิกเกินบัญชีและเงินกู้ยืมระยะสั้น

(หน่วย: พันบาท)			
	อัตราดอกเบี้ย	2559	2558
เงินเบิกเกินบัญชี	(ร้อยละต่อปี)		
เงินกู้ยืมระยะสั้น	MOR	1,734	40
ตัวแลกเปลี่ยน	5.45 - 6.00, MOR - 1.75, MLR ± 0.25	220,303	63,144
	3.85 - 5.00	625,000	250,000
รวม		847,037	313,184
หัก: ดอกเบี้ยรอดตัดบัญชีของตัวแลกเปลี่ยน		(3,199)	-
รวม		843,838	313,184

ณ วันที่ 31 ธันวาคม 2559 เงินกู้ยืมระยะสั้นจากสถาบันการเงินแห่งหนึ่งจำนวน 39 ล้านบาท (2558: 33 ล้านบาท) ค้ำประกันโดยการโอนสิทธิเรียกร้องการรับเงินตามสัญญาเช่าการเงินตามที่กล่าวไว้ในหมายเหตุ 11

ภายใต้สัญญาเงินกู้ยืมระยะสั้นได้ระบุข้อกำหนดบางประการเพื่อให้บริษัทฯ ต้องปฏิบัติตาม เช่น การดำรงอัตราส่วนหนี้สินต่อส่วนของผู้ถือหุ้นให้เป็นไปตามอัตราที่กำหนดในสัญญา และการดำรงอัตราส่วนการถือหุ้นของผู้ถือหุ้นรายใหญ่ในบริษัทฯ

19. เจ้าหนี้การค้าและเจ้าหนี้อื่น

(หน่วย: พันบาท)		
	2559	2558
เจ้าหนี้อื่น - กิจการที่ไม่เกี่ยวข้องกัน	2,431	656
รวมเจ้าหนี้การค้าและเจ้าหนี้อื่น	2,431	656



20. เงินกู้ยืมระยะยาว/ส่วนของเงินกู้ยืมระยะยาวที่ถึงกำหนดชำระภายในหนึ่งปี

ณ วันที่ 31 ธันวาคม 2559 และ 2558 รายละเอียดของเงินกู้ยืมระยะยาวจากธนาคารในประเทศไทยมีดังนี้

ลำดับ ที่	วันที่ทำสัญญา	วงเงินกู้ยืม (หน่วย: ล้านบาท)	จำนวนเงินกู้ยืม (หน่วย: ล้านบาท)				เงื่อนไขสำคัญของสัญญาเงินกู้ยืม				
			ส่วนที่ถึงกำหนดชำระ ภายในหนึ่งปี		ส่วนที่ถึงกำหนดชำระ เกินกว่าหนึ่งปี		ระยะเวลา เงินกู้	ชำระคืน เงินต้น	ชำระ ดอกเบี้ย	อัตราดอกเบี้ย	
			2559	2558	2559	2558					รวม
1	3 ธันวาคม 2556	11.2	-	2,512	-	-	2,512	2 ปี 7 เดือน	ทุก 1 เดือน	ทุก 1 เดือน	อัตราดอกเบี้ย MLR ต่อปี
2	3 ธันวาคม 2556	6.5	-	1,460	-	-	1,460	2 ปี 7 เดือน	ทุก 1 เดือน	ทุก 1 เดือน	อัตราดอกเบี้ย MLR ต่อปี
3	7 กุมภาพันธ์ 2557	4.9	-	980	-	-	980	2 ปี	ทุก 6 เดือน	ทุก 1 เดือน	อัตราดอกเบี้ย MLR ต่อปี
4	1 เมษายน 2557	7.3	196	2,860	-	-	196	2 ปี 9 เดือน	ทุก 1 เดือน	ทุก 1 เดือน	อัตราดอกเบี้ย MLR ต่อปี
5	15 ธันวาคม 2557	7.2	1,115	1,380	-	1,114	2,494	2 ปี 11 เดือน	ทุก 1 เดือน	ทุก 1 เดือน	อัตราดอกเบี้ย MLR - 0.75 ต่อปี
6	20 เมษายน 2559	18.7	6,600	-	8,250	-	14,850	2 ปี 10 เดือน	ทุก 1 เดือน	ทุก 1 เดือน	อัตราดอกเบี้ย MLR - 0.75 ต่อปี
7	22 ธันวาคม 2559	36.0	12,348	-	23,652	-	36,000	2 ปี 11 เดือน	ทุก 1 เดือน	ทุก 1 เดือน	อัตราดอกเบี้ย MLR - 1 ต่อปี
รวมเงินกู้ยืมระยะยาว			20,259	9,192	31,902	1,114	52,161				10,306

ภายใต้สัญญาเงินกู้ยืมดังกล่าว บริษัทฯ ต้องปฏิบัติตามเงื่อนไขทางการเงินบางประการตามที่ระบุในสัญญา เช่น การดำรงอัตราส่วนหนี้สินต่อส่วนของผู้ถือหุ้น การดำรงสัดส่วนการถือหุ้นในบริษัทฯ ของผู้ถือหุ้นใหญ่ รวมทั้งการโอนสิทธิเรียกร้องในการรับเงินตามสัญญาเช่าการเช่าตามเงื่อนไขในหมายเหตุ 11



การเปลี่ยนแปลงของบัญชีเงินกู้ยืมระยะยาวสำหรับปีสิ้นสุดวันที่ 31 ธันวาคม 2559 มีรายละเอียดดังนี้

(หน่วย: พันบาท)	
ยอดคงเหลือ ณ วันที่ 1 มกราคม 2559	10,306
บวก: เงินกู้เพิ่มระหว่างปี	54,700
หัก: จ่ายคืนเงินกู้ระหว่างปี	(12,845)
ยอดคงเหลือ ณ วันที่ 31 ธันวาคม 2559	52,161

21. หนี้สินตามสัญญาเช่าการเงิน

(หน่วย: พันบาท)		
	2559	2558
หนี้สินตามสัญญาเช่าการเงิน	1,319	1,929
หัก: ดอกเบี้ยรอกการตัดจำหน่าย	(183)	(365)
รวม	1,136	1,564
หัก: ส่วนที่ถึงกำหนดชำระภายในหนึ่งปี	(488)	(430)
หนี้สินตามสัญญาเช่าการเงิน - สุทธิจากส่วนที่ถึงกำหนดชำระภายในหนึ่งปี	648	1,134

บริษัทฯ ได้ทำสัญญาเช่าการเงินกับบริษัทลิสซิ่งเพื่อเช่ายานพาหนะใช้ในการดำเนินงานของกิจการโดยมีกำหนดชำระค่าเช่าเป็นรายเดือน อายุของสัญญามีระยะเวลา 5 ปี

บริษัทฯ มีภาระผูกพันที่จะต้องจ่ายค่าเช่าขั้นต่ำตามสัญญาเช่าการเงินดังนี้

(หน่วย: พันบาท)			
	2559		
	ไม่เกิน 1 ปี	1 - 5 ปี	รวม
ผลรวมของจำนวนเงินขั้นต่ำที่ต้องจ่ายทั้งสิ้นตามสัญญาเช่า	609	710	1,319
ดอกเบี้ยตามสัญญาเช่าการเงินรอกการตัดบัญชี	(121)	(62)	(183)
มูลค่าปัจจุบันของจำนวนเงินขั้นต่ำที่ต้องจ่ายทั้งสิ้นตามสัญญาเช่า	488	648	1,136

(หน่วย: พันบาท)			
	2558		
	ไม่เกิน 1 ปี	1 - 5 ปี	รวม
ผลรวมของจำนวนเงินขั้นต่ำที่ต้องจ่ายทั้งสิ้นตามสัญญาเช่า	609	1,320	1,929
ดอกเบี้ยตามสัญญาเช่าการเงินรอกการตัดบัญชี	(179)	(186)	(365)
มูลค่าปัจจุบันของจำนวนเงินขั้นต่ำที่ต้องจ่ายทั้งสิ้นตามสัญญาเช่า	430	1,134	1,564



22. หุ้นกู้

ลำดับ	วันที่ออกหุ้นกู้	เงื่อนไข	2559	2558
1	29 เมษายน 2558	หุ้นกู้ชนิดระบุชื่อผู้ถือ ไม่มีหลักประกัน ไม่ด้อยสิทธิและไม่มีผู้แทนผู้ถือหุ้นกู้ อายุ 3 ปี อัตราดอกเบี้ยร้อยละ 5.25 ต่อปี โดยมีกำหนดชำระดอกเบี้ยทุก 3 เดือน	150,000	150,000
2	9 กรกฎาคม 2558	หุ้นกู้ชนิดระบุชื่อผู้ถือ ไม่มีหลักประกัน ไม่ด้อยสิทธิและไม่มีผู้แทนผู้ถือหุ้นกู้ อายุ 2 ปี อัตราดอกเบี้ยร้อยละ 5.30 ต่อปี โดยมีกำหนดชำระดอกเบี้ยทุก 3 เดือน	200,000	200,000
3	1 มิถุนายน 2559	หุ้นกู้ชนิดระบุชื่อผู้ถือ ไม่มีหลักประกัน ไม่ด้อยสิทธิและไม่มีผู้แทนผู้ถือหุ้นกู้ อายุ 3 ปี อัตราดอกเบี้ยร้อยละ 5.25 ต่อปี โดยมีกำหนดชำระดอกเบี้ยทุก 3 เดือน	150,000	-
รวม			500,000	350,000
หัก: ค่าใช้จ่ายหุ้นกู้รอดัดบัญชี			(749)	(966)
หุ้นกู้			499,251	349,034
หัก: ส่วนที่ถึงกำหนดชำระภายในหนึ่งปี			(199,784)	-
รวม			299,467	349,034

หุ้นกู้มีข้อปฏิบัติบางประการที่บริษัท ต้องปฏิบัติตาม เช่น การดำรงอัตราส่วนทางการเงิน การจ่ายปันผลและการจำหน่ายจ่ายโอนทรัพย์สิน เป็นต้น

23. สำรองผลประโยชน์ระยะยาวของพนักงาน

จำนวนเงินสำรองผลประโยชน์ระยะยาวของพนักงานซึ่งเป็นเงินชดเชยพนักงานเมื่อออกจากงานแสดงได้ดังนี้

	(หน่วย: พันบาท)	
	สำหรับปีสิ้นสุดวันที่ 31 ธันวาคม 2559	2558
ภาระผูกพันตามโครงการผลประโยชน์ต้นปี	3,886	3,124
ส่วนที่รับรู้ในกำไรหรือขาดทุน:		
ต้นทุนบริการในปัจจุบัน	361	282
ต้นทุนดอกเบี้ย	113	138
ส่วนที่รับรู้ในกำไรขาดทุนเบ็ดเสร็จอื่น:		
ขาดทุน (กำไร) จากการประมาณการตามหลักคณิตศาสตร์ประกันภัย		
ส่วนที่เกิดจากการเปลี่ยนแปลงข้อสมมติด้านประชากรศาสตร์	-	(317)
ส่วนที่เกิดจากการเปลี่ยนแปลงข้อสมมติทางการเงิน	-	414
ส่วนที่เกิดจากการปรับปรุงจากประสบการณ์	-	245
ภาระผูกพันตามโครงการผลประโยชน์ปลายปี	4,360	3,886



ณ วันที่ 31 ธันวาคม 2559 และ 2558 ระยะเวลาเฉลี่ยถ่วงน้ำหนักในการจ่ายชำระผลประโยชน์ระยะยาวของพนักงานของบริษัท ประมาณ 14 ปี และ 14 ปี ตามลำดับ

สมมติฐานที่สำคัญในการประมาณการตามหลักคณิตศาสตร์ประกันภัยสรุปได้ดังนี้

	(หน่วย: ร้อยละต่อปี)	
	2559	2558
อัตราคิดลด	2.9%	2.9%
อัตราการขึ้นเงินเดือนในอนาคต	5.5%	5.5%
อัตราการเปลี่ยนแปลงในจำนวนพนักงาน (ขึ้นกับช่วงอายุ)	8.0% - 30.0%	8.0% - 30.0%

ผลกระทบของการเปลี่ยนแปลงสมมติฐานที่สำคัญต่อมูลค่าปัจจุบันของภาระผูกพันผลประโยชน์ระยะยาวของพนักงาน ณ วันที่ 31 ธันวาคม 2559 และ 2558 สรุปได้ดังนี้

	(หน่วย: ล้านบาท)			
	2559			
	อัตราเพิ่มขึ้น		อัตราลดลง	
	ร้อยละ	หนีสินเพิ่มขึ้น (ลดลง)	ร้อยละ	หนีสินเพิ่มขึ้น (ลดลง)
อัตราคิดลด	1	(0.3)	1	0.3
อัตราการขึ้นเงินเดือน	1	0.4	1	(0.3)
อัตราการเปลี่ยนแปลงในจำนวนพนักงาน	20 จากฐานเดิม	(0.2)	20 จากฐานเดิม	0.3

	(หน่วย: ล้านบาท)			
	2558			
	อัตราเพิ่มขึ้น		อัตราลดลง	
	ร้อยละ	หนีสินเพิ่มขึ้น (ลดลง)	ร้อยละ	หนีสินเพิ่มขึ้น (ลดลง)
อัตราคิดลด	1	(0.3)	1	0.3
อัตราการขึ้นเงินเดือน	1	0.3	1	(0.3)
อัตราการเปลี่ยนแปลงในจำนวนพนักงาน	20 จากฐานเดิม	(0.2)	20 จากฐานเดิม	0.2

24. สำรองตามกฎหมาย

ภายใต้บทบัญญัติของมาตรา 116 แห่งพระราชบัญญัติบริษัทมหาชนจำกัด พ.ศ. 2535 บริษัทฯ ต้องจัดสรรกำไรสุทธิประจำปีส่วนหนึ่งไว้เป็นทุนสำรองไม่น้อยกว่าร้อยละ 5 ของกำไรสุทธิประจำปีหักด้วยยอดขาดทุนสะสมยกมา (ถ้ามี) จนกว่าทุนสำรองนี้จะมีจำนวนไม่น้อยกว่าร้อยละ 10 ของทุนจดทะเบียน สำรองตามกฎหมายดังกล่าวไม่สามารถนำไปจ่ายเงินปันผลได้

ในปี 2559 บริษัทฯ ได้จัดสรรสำรองตามกฎหมายเป็นจำนวนเงิน 5.2 ล้านบาท (2558: 3.5 ล้านบาท)



25. รายได้ดอกเบี้ย

	(หน่วย: พันบาท)	
	2559	2558
รายได้ดอกเบี้ยจาก		
สัญญาเงินให้กู้ยืม	55,329	35,949
การรับซื้อสิทธิเรียกร้อง	85,947	53,937
สัญญาเช่าการเงิน	19,842	20,951
สัญญาเช่าซื้อ	13,179	8,856
รวมรายได้ดอกเบี้ย	174,297	119,693

26. รายได้ค่าธรรมเนียมและบริการ

	(หน่วย: พันบาท)	
	2559	2558
รายได้ค่าธรรมเนียมและบริการจาก		
สัญญาเงินให้กู้ยืม	38,203	25,668
การรับซื้อสิทธิเรียกร้อง	43,743	21,031
สัญญาเช่าการเงิน	386	300
สัญญาเช่าซื้อ	122	149
การออกหนังสือค้ำประกัน	13,592	8,095
การออกหนังสือเลตเตอร์ออฟเครดิต	932	908
อื่นๆ	26	18
รวมรายได้ค่าธรรมเนียมและบริการ	97,004	56,169

27. รายได้อื่น

	(หน่วย: พันบาท)	
	2559	2558
รายได้จากการขาย	50,914	92,595
ต้นทุนขาย	(47,848)	(89,408)
ส่วนต่างของรายได้และต้นทุน	3,066	3,187
อื่นๆ	12,823	11,866
รวมรายได้อื่น	15,889	15,053

ส่วนต่างของรายได้และต้นทุนคือการให้บริการจัดหาสินค้าให้ลูกค้า ซึ่งแสดงด้วยยอดสุทธิของรายได้จากการจัดหาสินค้าและต้นทุนของสินค้า โดยรวมไว้ในรายได้อื่นในงบกำไรขาดทุนเบ็ดเสร็จ



28. ค่าใช้จ่ายตามลักษณะ

รายการค่าใช้จ่ายตามลักษณะประกอบด้วยรายการค่าใช้จ่ายที่สำคัญดังต่อไปนี้

	2559	2558
เงินเดือนและค่าแรงและผลประโยชน์อื่นของพนักงาน หนี้สูญและหนี้สงสัยจะสูญ	56,756	38,105
ค่าเช่าจ่ายตามสัญญาเช่าดำเนินงานและค่าบริการจ่าย	23,751	13,296
ค่าเบี้ยประกันภัย	3,127	2,640
ค่าที่ปรึกษากฎหมายและบริการทางการเงิน	7,369	1,575
ภาษีธุรกิจเฉพาะ	4,457	2,813
ค่าธรรมเนียมธนาคาร	7,534	4,501
ค่าธรรมเนียมรถจักรยานยนต์	2,410	2,003
ค่าเสื่อมราคาและค่าตัดจำหน่าย	2,341	1,943

(หน่วย: พันบาท)

29. กำไรต่อหุ้น

กำไรต่อหุ้นขั้นพื้นฐานคำนวณโดยหารกำไรสำหรับปี (ไม่รวมกำไรขาดทุนเบ็ดเสร็จอื่น) ด้วยจำนวนถัวเฉลี่ยถ่วงน้ำหนักของหุ้นสามัญที่ออกอยู่ในระหว่างปี

30. เงินปันผล

เงินปันผล	อนุมัติโดย	เงินปันผลจ่าย	เงินปันผลจ่ายต่อหุ้น	วันที่จ่าย
เงินปันผลประจำปี 2557	ที่ประชุมสามัญผู้ถือหุ้น เมื่อวันที่ 10 เมษายน 2558	ล้านบาท	บาท	
เงินปันผลประจำปี 2558	ที่ประชุมสามัญผู้ถือหุ้น เมื่อวันที่ 7 เมษายน 2559	24	0.12	เมษายน 2558
		36	0.18	เมษายน 2559

31. กองทุนสำรองเลี้ยงชีพ

บริษัทฯ และพนักงานได้ร่วมกันจัดระเบียบจัดตั้งกองทุนสำรองเลี้ยงชีพตามพระราชบัญญัติกองทุนสำรองเลี้ยงชีพ พ.ศ. 2530 ซึ่งประกอบด้วยเงินที่พนักงานจ่ายสะสมเป็นรายเดือนในอัตราร้อยละ 5 ของเงินเดือน และเงินที่บริษัทฯ จ่ายสมทบให้ในอัตราเท่ากัน กองทุนสำรองเลี้ยงชีพนี้บริหารโดยบริษัทหลักทรัพย์จัดการกองทุนไทยพาณิชย์ จำกัด และจะจ่ายให้แก่พนักงานในกรณีที่ออกจากงานตามระเบียบว่าด้วยกองทุนดังกล่าว ในระหว่างปี 2559 บริษัทฯ รับรู้เงินสมทบดังกล่าวเป็นค่าใช้จ่ายจำนวน 0.76 ล้านบาท (2558: 0.62 ล้านบาท)



32. ข้อมูลทางการเงินจำแนกตามส่วนงาน

บริษัทฯ ดำเนินธุรกิจหลักในส่วนงานดำเนินงานที่รายงานเพียงส่วนงานเดียวคือ การให้บริการทางการเงินในรูปแบบของการให้สินเชื่อและการให้เช่าการเงิน การให้สินเชื่อโดยการรับซื้อสิทธิเรียกร้องที่เกิดจากการจำหน่ายสินค้าและบริการ และการให้กู้ยืมเงิน และดำเนินธุรกิจในเขตภูมิศาสตร์เดียวคือประเทศไทย บริษัทฯ ประเมินผลการปฏิบัติงานโดยพิจารณาจากกำไรหรือขาดทุนจากการดำเนินงาน ซึ่งวัดมูลค่าโดยใช้เกณฑ์เดียวกับที่ใช้ในการวัดกำไรหรือขาดทุนจากการดำเนินงานในงบการเงิน ดังนั้น รายได้และกำไรจากการดำเนินงานตามที่แสดงในงบกำไรขาดทุนเบ็ดเสร็จและสินทรัพย์ทั้งหมดที่แสดงในงบการเงินจึงถือเป็นการรายงานตามส่วนงานดำเนินงานและเขตภูมิศาสตร์แล้ว

ข้อมูลเกี่ยวกับลูกค้ารายใหญ่

ในปี 2559 และ 2558 บริษัทฯ ไม่มีรายได้จากลูกค้ารายใดที่มีมูลค่าเท่ากับหรือมากกว่าร้อยละ 10 ของรายได้ของกิจการ

33. ภาวะผูกพัน

ณ วันที่ 31 ธันวาคม 2559 และ 2558 บริษัทฯ มีภาวะผูกพันนอกเหนือจากที่เปิดเผยในหมายเหตุอื่น ดังนี้

33.1 ภาวะผูกพันเกี่ยวกับสัญญาเช่าดำเนินงานและสัญญาบริการ

บริษัทฯ ได้เข้าทำสัญญาเช่าดำเนินงานที่เกี่ยวข้องกับการเช่าอาคารสำนักงานและสัญญาบริการอื่น ๆ อายุของสัญญามีระยะเวลาตั้งแต่ 1 ถึง 3 ปี

บริษัทฯ มีจำนวนเงินขั้นต่ำที่ต้องจ่ายในอนาคตทั้งสิ้นภายใต้สัญญาเช่าดำเนินงานที่บอกเลิกไม่ได้ ดังนี้

	(หน่วย: ล้านบาท)	
	2559	2558
จ่ายชำระภายใน		
ภายใน 1 ปี	3.4	3.8
มากกว่า 1 ปี แต่ไม่เกิน 3 ปี	1.6	4.6

33.2 การค้าประกัน

ณ วันที่ 31 ธันวาคม 2559 บริษัทฯ มีภาระจากการเข้าค้าประกันลูกค้าของบริษัทฯ เพื่อให้ธนาคารออกหนังสือค้ำประกันของประกันตราค้ำ ซึ่งธนาคารจะออกให้ในนามลูกค้าของบริษัทฯ เป็นจำนวน 98 ล้านบาท (2558: 37 ล้านบาท) โดยบริษัทฯ ได้นำเงินฝากธนาคารจำนวน 29 ล้านบาท เพื่อค้ำประกันการออกหนังสือค้ำประกันดังกล่าว

33.3 โครงการร่วมทุนสำหรับพนักงาน

ในระหว่างปี 2559 บริษัทฯ ได้มีโครงการร่วมทุนสำหรับพนักงาน (Employee Joint Investment Program: EJIP) ซึ่งเป็นหนึ่งในโครงการสวัสดิการพนักงานของบริษัทฯ ที่สนับสนุนให้พนักงานที่สมัครใจเข้าร่วมเป็นสมาชิกเก็บออมโดยการซื้อหุ้นของบริษัทฯ ซึ่งสมาชิกต้องจ่ายเงินสะสมเข้าโครงการเป็นรายเดือน และบริษัทฯ จะจ่ายเงินสมทบให้กับสมาชิกเป็นรายเดือนในจำนวนที่เท่ากัน ในอัตราร้อยละ 5 ของเงินเดือนพนักงาน แต่ไม่เกิน 100,000 บาทต่อเดือน โดยโครงการดังกล่าวมีอายุ 3 ปี ในระหว่างปี เงินที่บริษัทฯ จ่ายสมทบให้กับสมาชิกในโครงการได้แสดงไว้เป็นส่วนหนึ่งของค่าใช้จ่ายเกี่ยวกับพนักงาน



34. เครื่องมือทางการเงิน

เครื่องมือทางการเงินที่สำคัญของบริษัทฯ ตามที่นิยามอยู่ในมาตรฐานการบัญชีฉบับที่ 107 “การแสดงรายการและการเปิดเผยข้อมูลสำหรับเครื่องมือทางการเงิน” ประกอบด้วย เงินสดและรายการเทียบเท่าเงินสด ลูกหนี้การค้าและลูกหนี้อื่น ลูกหนี้ตามสัญญาเงินให้กู้ยืม ลูกหนี้จากการรับซื้อสิทธิเรียกร้อง ลูกหนี้ตามสัญญาเช่าการเงิน ลูกหนี้ตามสัญญาเช่าซื้อ เงินฝากธนาคารที่มีภาระค้ำประกัน เงินเบิกเกินบัญชีและเงินกู้ยืมระยะสั้น เจ้าหนี้การค้าและเจ้าหนี้อื่น เงินกู้ยืมระยะยาว หุ้นกู้ และหนี้สินตามสัญญาเช่าทางการเงิน บริษัทฯ มีความเสี่ยงที่เกี่ยวข้องกับเครื่องมือทางการเงินดังกล่าวและมีนโยบายการบริหารความเสี่ยงดังนี้

34.1 ความเสี่ยงด้านการให้สินเชื่อ

บริษัทฯ มีความเสี่ยงด้านการให้สินเชื่อที่เกี่ยวข้องกับลูกหนี้การค้าและลูกหนี้อื่น ลูกหนี้ตามสัญญาเงินให้กู้ยืม ลูกหนี้จากการรับซื้อสิทธิเรียกร้อง ลูกหนี้ตามสัญญาเช่าการเงินและลูกหนี้ตามสัญญาเช่าซื้อ ฝ่ายบริหารควบคุมความเสี่ยงนี้โดยการกำหนดให้มีนโยบายและวิธีการในการควบคุมสินเชื่อที่เหมาะสม ดังนั้น บริษัทฯ จึงไม่คาดว่าจะได้รับความเสียหายที่เป็นสาระสำคัญจากการให้สินเชื่อ นอกจากนี้ การให้สินเชื่อของบริษัทฯ ไม่มีการกระจุกตัวเนื่องจากบริษัทฯ มีฐานของลูกค้าที่หลากหลายและมีอยู่จำนวนมาก ราย จำนวนเงินสูงสุดที่บริษัทฯ อาจต้องสูญเสียจากการให้สินเชื่อคือมูลค่าตามบัญชีของลูกหนี้สุทธิจากค่าเผื่อหนี้สงสัยจะสูญตามที่แสดงอยู่ในงบแสดงฐานะการเงิน

34.2 ความเสี่ยงจากการเปลี่ยนแปลงของราคาตลาด

ความเสี่ยงจากการเปลี่ยนแปลงของราคาตลาด หมายถึง ความเสี่ยงที่บริษัทฯ อาจได้รับความเสียหายอันสืบเนื่องมาจากการเปลี่ยนแปลงอัตราดอกเบี้ย อัตราแลกเปลี่ยนและราคาของหลักทรัพย์ ซึ่งส่งผลกระทบต่อฐานะการเงินของบริษัทฯ อย่างไรก็ตาม บริษัทฯ ไม่มีเงินลงทุนในหลักทรัพย์ ดังนั้น ความเสี่ยงจากการเปลี่ยนแปลงของราคาตลาดจึงมีเฉพาะความเสี่ยงด้านอัตราดอกเบี้ยและความเสี่ยงด้านอัตราแลกเปลี่ยนเท่านั้น

ความเสี่ยงด้านอัตราดอกเบี้ย

ความเสี่ยงด้านอัตราดอกเบี้ย คือความเสี่ยงที่มูลค่าของเครื่องมือทางการเงินจะเปลี่ยนไปเนื่องจากการเปลี่ยนแปลงของอัตราดอกเบี้ยในตลาด

ณ วันที่ 31 ธันวาคม 2559 และ 2558 สินทรัพย์และหนี้สินทางการเงินที่สำคัญสามารถจัดตามประเภทอัตราดอกเบี้ยและสำหรับสินทรัพย์และหนี้สินทางการเงินที่มีอัตราดอกเบี้ยคงที่สามารถแยกตามวันที่ครบกำหนด หรือวันที่มีการกำหนดอัตราดอกเบี้ยใหม่ (หากวันที่มีการกำหนดอัตราดอกเบี้ยใหม่ถึงก่อน) ได้ดังนี้

	(หน่วย: ล้านบาท)					
	2559					
	อัตราดอกเบี้ยคงที่		อัตราดอกเบี้ยปรับขึ้นลงตามราคาตลาด	ไม่มีดอกเบี้ย	รวม	อัตราดอกเบี้ยร้อยละต่อปี
ภายใน 1 ปี	มากกว่า 1 ถึง 5 ปี					
สินทรัพย์ทางการเงิน						
เงินสดและรายการเทียบเท่าเงินสด	-	-	76	3	79	0.4
ลูกหนี้การค้าและลูกหนี้อื่น	-	-	-	26	26	-
ลูกหนี้ตามสัญญาเงินให้กู้ยืม	641	-	-	-	641	15
ลูกหนี้จากการรับซื้อสิทธิเรียกร้อง	846	1	-	-	847	14 - 15
ลูกหนี้ตามสัญญาเช่าการเงิน	111	112	-	-	223	5.5 - 9.9
ลูกหนี้ตามสัญญาเช่าซื้อ	80	29	-	-	109	5.5 - 8.2
เงินฝากธนาคารที่มีภาระค้ำประกัน	-	29	1	-	30	0.85 - 1.35
หนี้สินทางการเงิน						
เงินเบิกเกินบัญชีและเงินกู้ยืมระยะสั้น	622	-	222	-	844	3.85 - 6.00, MOR, MOR - 1.75, MLR + 0.25
เจ้าหนี้การค้าและเจ้าหนี้อื่น	-	-	-	2	2	-
เงินกู้ยืมระยะยาว	-	-	52	-	52	MLR, MLR - 1.00, MLR - 0.75
หุ้นกู้	200	299	-	-	499	5.25 - 5.30
หนี้สินตามสัญญาเช่าการเงิน	-	1	-	-	1	14.20

(หน่วย: ล้านบาท)

	2558					
	อัตราดอกเบี้ยคงที่		อัตราดอกเบี้ย ปรับขึ้นลงตาม ราคาตลาด	ไม่มี ดอกเบี้ย	รวม	อัตราดอกเบี้ย (ร้อยละต่อปี)
	ภายใน 1 ปี	มากกว่า 1 ถึง 5 ปี				
สินทรัพย์ทางการเงิน						
เงินสดและรายการเทียบเท่าเงินสด	-	-	70	1	71	0.4
ลูกหนี้การค้าและลูกหนี้อื่น	-	-	-	24	24	-
ลูกหนี้ตามสัญญาเงินให้กู้ยืม	202	-	-	-	202	15
ลูกหนี้จากการรับซื้อสิทธิเรียกร้อง	518	-	-	-	518	14 - 15
ลูกหนี้ตามสัญญาเช่าการเงิน	113	57	-	-	170	6.8 - 7.8
ลูกหนี้ตามสัญญาเช่าซื้อ	72	45	-	-	117	5.9 - 8.0
เงินฝากธนาคารที่มีภาระค้ำประกัน	-	32	11	-	43	0.4
หนี้สินทางการเงิน						
เงินเบิกเกินบัญชีและ เงินกู้ยืมระยะสั้น	250	-	63	-	313	4.2 - 5.0, MOR, MLR
เจ้าหนี้การค้าและเจ้าหนี้อื่น	-	-	-	1	1	-
เงินกู้ยืมระยะยาว	-	-	10	-	10	MLR, MLR - 0.75
หุ้นกู้	-	349	-	-	349	5.3
หนี้สินตามสัญญาเช่าการเงิน	-	2	-	-	2	14.2

ความเสี่ยงจากอัตราแลกเปลี่ยน

บริษัทฯ มีความเสี่ยงจากอัตราแลกเปลี่ยนที่สำคัญอันเนื่องมาจากการเข้าทำธุรกรรมค้าประกันการซื้อสินค้าเป็นเงินตราต่างประเทศ บริษัทฯ จึงได้ตกลงทำสัญญาซื้อเงินตราต่างประเทศล่วงหน้า เพื่อใช้เป็นเครื่องมือบริหารความเสี่ยง

ณ วันที่ 31 ธันวาคม 2558 บริษัทฯ มีสัญญาซื้อเงินเหรียญสหรัฐอเมริกาล่วงหน้าจำนวน 1.08 ล้านดอลลาร์สหรัฐ ในอัตรา 35.94 - 36.20 บาทต่อเหรียญสหรัฐ ซึ่งจะครบกำหนดในเดือนมกราคม - กุมภาพันธ์ 2559 อย่างไรก็ตาม วันที่ 31 ธันวาคม 2559 บริษัทฯ ไม่มีสินทรัพย์และหนี้สินที่เป็นเงินตราต่างประเทศและไม่มีภาระผูกพันตามสัญญาอัตราแลกเปลี่ยน

34.3 ความเสี่ยงด้านสภาพคล่อง

ความเสี่ยงด้านสภาพคล่อง คือ ความเสี่ยงที่บริษัทฯ จะไม่สามารถปฏิบัติตามภาระผูกพันได้เมื่อครบกำหนด เนื่องจากไม่สามารถเปลี่ยนสินทรัพย์เป็นเงินสดได้หรือไม่สามารถจัดหาเงินได้เพียงพอตามความต้องการในเวลาที่เหมาะสม ซึ่งอาจทำให้เกิดความเสียหายได้

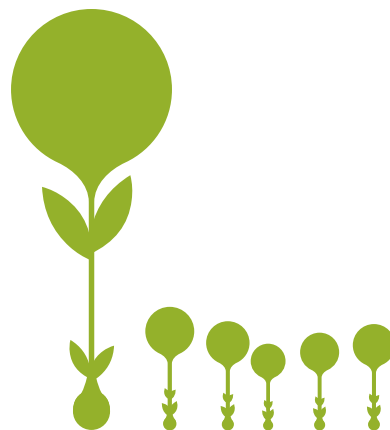

วันที่ที่ครบกำหนดของเครื่องมือทางการเงินนับจากวันที่เนบแสดงฐานะการเงิน ณ วันที่ 31 ธันวาคม 2559 และ 2558 มีดังนี้

(หน่วย: ล้านบาท)

รายการ	2559				รวม
	เมื่อวงกลม	ไม่เกิน 1 ปี	มากกว่า 1 ปี	ไม่มีกำหนด	
สินทรัพย์ทางการเงิน					
เงินสดและรายการเทียบเท่าเงินสด	79	-	-	-	79
ลูกหนี้การค้าและลูกหนี้อื่น	-	26	-	-	26
ลูกหนี้ตามสัญญาเงินให้กู้ยืม ⁽¹⁾	-	641	-	-	641
ลูกหนี้จากการรับซื้อสิทธิเรียกร้อง ⁽¹⁾	-	846	1	-	847
ลูกหนี้ตามสัญญาเช่าการเงิน ⁽¹⁾	-	111	112	-	223
ลูกหนี้ตามสัญญาเช่าซื้อ ⁽¹⁾	-	80	29	-	109
เงินฝากธนาคารที่มีภาระค้ำประกัน	-	-	-	30	30
หนี้สินทางการเงิน					
เงินเบิกเกินบัญชีและเงินกู้ยืมระยะสั้น	-	844	-	-	844
เจ้าหนี้การค้าและเจ้าหนี้อื่น	-	2	-	-	2
เงินกู้ยืมระยะยาว	-	20	32	-	52
หุ้นกู้	-	200	299	-	499
หนี้สินตามสัญญาเช่าการเงิน	-	1	-	-	1

(1) ลูกหนี้ตามสัญญาเงินให้กู้ยืม สัญญารับซื้อสิทธิเรียกร้อง สัญญาเช่าการเงินและสัญญาเช่าซื้อที่ไม่เกิน 1 ปี รวมลูกหนี้ที่หยุดรับรู้รายได้

(หน่วย: ล้านบาท)

รายการ	2558				รวม
	เมื่อวงกลม	ไม่เกิน 1 ปี	มากกว่า 1 ปี	ไม่มีกำหนด	
สินทรัพย์ทางการเงิน					
เงินสดและรายการเทียบเท่าเงินสด	71	-	-	-	71
ลูกหนี้การค้าและลูกหนี้อื่น	-	24	-	-	24
ลูกหนี้ตามสัญญาเงินให้กู้ยืม ⁽¹⁾	-	202	-	-	202
ลูกหนี้จากการรับซื้อสิทธิเรียกร้อง ⁽¹⁾	-	518	-	-	518
ลูกหนี้ตามสัญญาเช่าการเงิน ⁽¹⁾	-	113	57	-	170
ลูกหนี้ตามสัญญาเช่าซื้อ ⁽¹⁾	-	72	45	-	117
เงินฝากธนาคารที่มีภาระค้ำประกัน	-	-	-	43	43
หนี้สินทางการเงิน					
เงินเบิกเกินบัญชีและเงินกู้ยืมระยะสั้น	-	313	-	-	313
เจ้าหนี้การค้าและเจ้าหนี้อื่น	-	1	-	-	1
เงินกู้ยืมระยะยาว	-	9	1	-	10
หุ้นกู้	-	-	349	-	349
หนี้สินตามสัญญาเช่าการเงิน	-	-	1	-	1

(1) ลูกหนี้ตามสัญญาเงินให้กู้ยืม สัญญารับซื้อสิทธิเรียกร้อง สัญญาเช่าการเงินและสัญญาเช่าซื้อที่ไม่เกิน 1 ปี รวมลูกหนี้ที่หยุดรับรู้รายได้



34.4 การวัดมูลค่ายุติธรรม

ณ วันที่ 31 ธันวาคม 2559 และ 2558 บริษัทฯ ไม่มีสินทรัพย์หรือหนี้สินที่วัดมูลค่าด้วยมูลค่ายุติธรรม แต่มีสินทรัพย์และหนี้สินทางการเงินที่วัดมูลค่าด้วยราคาทุนแต่ต้องเปิดเผยมูลค่ายุติธรรมโดยแยกแสดงตามลำดับชั้นของมูลค่ายุติธรรม ได้ดังนี้

(หน่วย: ล้านบาท)

	2559				
	มูลค่าตามบัญชี	มูลค่ายุติธรรม			
		ระดับ 1	ระดับ 2	ระดับ 3	รวม
สินทรัพย์ทางการเงินที่เปิดเผยมูลค่ายุติธรรม					
เงินสดและรายการเทียบเท่าเงินสด	79	79	-	-	79
ลูกหนี้การค้าและลูกหนี้อื่น	26	-	26	-	26
ลูกหนี้ตามสัญญาเงินให้กู้ยืม	641	-	641	-	641
ลูกหนี้จากการรับซื้อสิทธิเรียกร้อง	847	-	847	-	847
ลูกหนี้ตามสัญญาเช่าการเงิน	223	-	-	237	237
ลูกหนี้ตามสัญญาเช่าซื้อ	109	-	-	114	114
เงินฝากธนาคารที่มีภาระค้ำประกัน	30	2	28	-	30
หนี้สินทางการเงินที่เปิดเผยมูลค่ายุติธรรม					
เงินเบิกเกินบัญชีและเงินกู้ยืมระยะสั้น	844	-	844	-	844
เจ้าหนี้การค้าและเจ้าหนี้อื่น	2	-	2	-	2
เงินกู้ยืมระยะยาว	52	-	52	-	52
หุ้นกู้	499	-	501	-	501
หนี้สินตามสัญญาเช่าการเงิน	1	-	1	-	1

(หน่วย: ล้านบาท)

	2558				
	มูลค่าตามบัญชี	มูลค่ายุติธรรม			
		ระดับ 1	ระดับ 2	ระดับ 3	รวม
สินทรัพย์ทางการเงินที่เปิดเผยมูลค่ายุติธรรม					
เงินสดและรายการเทียบเท่าเงินสด	71	71	-	-	71
ลูกหนี้การค้าและลูกหนี้อื่น	24	-	24	-	24
ลูกหนี้ตามสัญญาเงินให้กู้ยืม	202	-	202	-	202
ลูกหนี้จากการรับซื้อสิทธิเรียกร้อง	518	-	518	-	518
ลูกหนี้ตามสัญญาเช่าการเงิน	170	-	-	164	164
ลูกหนี้ตามสัญญาเช่าซื้อ	117	-	-	118	118
เงินฝากธนาคารที่มีภาระค้ำประกัน	43	11	32	-	43
หนี้สินทางการเงินที่เปิดเผยมูลค่ายุติธรรม					
เงินเบิกเกินบัญชีและเงินกู้ยืมระยะสั้น	313	-	313	-	313
เจ้าหนี้การค้าและเจ้าหนี้อื่น	1	-	1	-	1
เงินกู้ยืมระยะยาว	10	-	10	-	10
หุ้นกู้	349	-	351	-	351
หนี้สินตามสัญญาเช่าการเงิน	2	-	2	-	2

การจัดลำดับชั้นของมูลค่ายุติธรรมของสินทรัพย์และหนี้สินทางการเงิน ณ วันที่ 31 ธันวาคม 2559 และ 2558 เป็นไปตามที่กำหนดในหมายเหตุประกอบงบการเงินข้อ 4.15

ณ วันที่ 31 ธันวาคม 2559 และ 2558 บริษัทฯ มีการประมาณการมูลค่ายุติธรรมของเครื่องมือทางการเงินตามหลักเกณฑ์ ดังนี้

- ก) สินทรัพย์และหนี้สินทางการเงินที่จะครบกำหนดในระยะเวลาอันสั้น ได้แก่ เงินสดและรายการเทียบเท่าเงินสด ลูกหนี้การค้าและลูกหนี้อื่น เจ้าหนี้การค้าและเจ้าหนี้อื่น เงินเบิกเกินบัญชีและเงินกู้ยืมระยะสั้น เงินฝากธนาคาร ที่มีภาระค้ำประกันแสดงมูลค่ายุติธรรมโดยประมาณตามมูลค่าตามบัญชีที่แสดงในงบแสดงฐานะการเงิน
- ข) มูลค่ายุติธรรมของลูกหนี้ตามสัญญาเงินให้กู้ยืม ลูกหนี้ตามสัญญาซื้อขายสิทธิเรียกร้อง ลูกหนี้ตามสัญญาเช่า การเงิน และลูกหนี้ตามสัญญาเช่าซื้อประมาณตามมูลค่าปัจจุบันของกระแสเงินสดคิดลดด้วยอัตราดอกเบี้ยตลาดปัจจุบันของเงินให้กู้ยืมประเภทเดียวกัน
- ค) มูลค่ายุติธรรมของเงินกู้ยืมระยะยาว หนี้กู้และหนี้สินตามสัญญาเช่าการเงินประมาณจากมูลค่าปัจจุบันของกระแสเงินสดจ่ายในอนาคตคิดลดด้วยอัตราดอกเบี้ยโดยประมาณในตลาดปัจจุบันสำหรับเงินกู้ยืมที่มีเงื่อนไขใกล้เคียงกัน

35. การบริหารจัดการทุน

วัตถุประสงค์ในการบริหารจัดการทุนที่สำคัญของบริษัทฯ คือการจัดให้มีโครงสร้างทุนที่เหมาะสมเพื่อสนับสนุนการดำเนินธุรกิจของบริษัทฯ และเสริมสร้างมูลค่าการถือหุ้นให้กับผู้ถือหุ้น โดย ณ วันที่ 31 ธันวาคม 2559 บริษัทฯ มีอัตราส่วนหนี้สินต่อทุนเท่ากับ 3.19:1 (2558: 1.85:1)

36. เหตุการณ์ภายหลังรอบระยะเวลารายงาน

เมื่อวันที่ 15 กุมภาพันธ์ 2560 ที่ประชุมคณะกรรมการบริษัทฯ ได้มีมติให้เสนอต่อที่ประชุมสามัญผู้ถือหุ้นประจำปีของบริษัทฯ เพื่อพิจารณานุมัติ

- 1) จ่ายเงินปันผลจากกำไรสุทธิสำหรับปี 2559 ให้กับผู้ถือหุ้นของบริษัทฯ เป็นเงินสดในอัตราหุ้นละ 0.0112 บาท และจ่ายเป็นหุ้นสามัญของบริษัทฯ จำนวน 20 ล้านหุ้น ในอัตรา 10 หุ้นเดิมต่อ 1 หุ้นปันผล หากเหลือเศษจะจ่ายเป็นเงินสดในอัตราหุ้นละ 0.10 บาท คิดเป็นการจ่ายเงินปันผลในอัตรารวมหุ้นละ 0.1112 บาท
- 2) ออกเสนอขายใบสำคัญแสดงสิทธิที่จะซื้อหุ้นสามัญของบริษัทฯ จำนวนไม่เกิน 160 ล้านหน่วย ให้กับผู้ถือหุ้นของบริษัทฯ ในอัตราส่วน 5 หุ้นต่อ 4 หน่วยใบสำคัญแสดงสิทธิ ในราคาเสนอขายหน่วยละ 2.50 บาท
- 3) เพิ่มทุนจดทะเบียนจำนวน 100 ล้านหุ้น ทำให้ทุนจดทะเบียนของบริษัทฯ เพิ่มเป็น 300 ล้านบาท (หุ้นสามัญ 300 ล้านหุ้น มูลค่าหุ้นละ 1 บาท) เพื่อรองรับการจ่ายหุ้นปันผลและการเสนอขายใบสำคัญแสดงสิทธิดังกล่าว
- 4) จัดสรรหุ้นสามัญเพิ่มทุนเพื่อรองรับการจ่ายหุ้นปันผลและการใช้สิทธิตามใบสำคัญแสดงสิทธิจำนวน 20 ล้านหุ้น และ 80 ล้านหุ้น ตามลำดับ

37. การจัดประเภทรายการในงบการเงิน

บริษัทฯ ได้มีการจัดประเภทรายการบัญชีบางรายการในงบกำไรขาดทุนเบ็ดเสร็จสำหรับปีสิ้นสุดวันที่ 31 ธันวาคม 2558 ใหม่เพื่อให้สอดคล้องกับการจัดประเภทรายการบัญชีในปีปัจจุบัน โดยไม่มีผลกระทบต่อกำไรหรือส่วนของผู้ถือหุ้น

(หน่วย: บาท)		
	สำหรับปีสิ้นสุดวันที่ 31 ธันวาคม 2558	
	ตามที่จัดประเภทใหม่	ตามที่เคยรายงานไว้
รายได้ค่าธรรมเนียมและบริการ	56,169,005	55,260,955
รายได้อื่น	15,052,699	15,960,749

38. การอนุมัติงบการเงิน

งบการเงินนี้ได้รับอนุมัติให้ออกโดยคณะกรรมการบริษัทฯ เมื่อวันที่ 15 กุมภาพันธ์ 2560





SME **ลีช อิท**

โตเร็วกับ

ฉีกกรอบสินเชื่อ SME
อนุมัติเร็ว
วงเงินสูง
ไม่ใช่หลักทรัพย์ค้ำประกัน



True Financial Partner

บริษัท ลีช อิท จำกัด (มหาชน)
เลขที่ 900/17 ถนนพระราม 3 แขวงบางโพงพาง
เขตยานนาวา กรุงเทพฯ 10120
โทรศัพท์ 02 686 3201 โทรสาร 02 686 3228
www.leaseit.co.th