

รายงานประจำปี 2560

Creating  
opportunities

for

all

ร่วมสร้างโอกาส  
การเติบโตให้กับทุกคน

# M

## พันธกิจ Mission

เป็นแหล่งเงินทุนทางเลือกนอกภาคสถาบันการเงิน (Non Bank) ที่สามารถสร้างโอกาสให้แก่ผู้ประกอบการขนาดกลางและขนาดย่อม (SMEs) ให้สามารถเข้าถึงแหล่งเงินทุนในการประกอบธุรกิจ จนนำไปสู่การยกระดับความสัมพันธ์ระหว่างกันในระดับคู่ค้า (True Financial Partner)

# V

## ร่วมสร้างโอกาส การเติบโตให้กับทุกคน

## วิสัยทัศน์ Vision

# LIT

บริษัทแห่งเดียว **mai** 13  
ที่มีกำไรเติบโตต่อเนื่องถึงไตรมาสซ้อน

# G

## ข้อมูลทั่วไปของบริษัท General Information

### บริษัท ลิซ อิท จำกัด (มหาชน) Lease IT Public Company Limited

ด้วยความเข้าใจผู้ประกอบการธุรกิจขนาดกลางและขนาดย่อมที่มีข้อจำกัดในการเข้าถึงแหล่งเงินทุน ลิซ อิท จึงมุ่งมั่นในการทำธุรกิจโดยมีวัตถุประสงค์ให้ ลูกค้า คู่ค้า พบอสิสภาพทางการเงิน ไม่ถูกยึดติดกับรูปแบบสินเชื่อแบบเดิม ๆ ที่จะเป็นอุปสรรคขัดขวางการแข่งขันทางธุรกิจของผู้ประกอบการขนาดกลางและขนาดย่อม (SMEs) ด้วยการพัฒนาผลิตภัณฑ์ที่มีความหลากหลาย สามารถตอบสนองความต้องการของลูกค้าแบบครบวงจร (Total Financial Solution) ไม่ว่าจะเป็นสินเชื่อเพื่อการจัดหาหนังสือค้ำประกันซอง (Bid Bond) สินเชื่อเพื่อเปิดเลตเตอร์ออฟเครดิต (L/C) สินเชื่อเพื่อสนับสนุนโครงการ (Project Backup Financing) การให้สินเชื่อสัญญาเช่าทางการเงิน หรือลิสซิ่ง (Leasing) การให้สินเชื่อสัญญาเช่าซื้อ (Hire Purchase) สินเชื่อการรับโอนสิทธิเรียกร้อง หรือแฟคตอริ่ง (Factoring) และโครงการเพิ่มเงินทุนหมุนเวียนคู่ค้า (Supplier Finance)

# CG

**SCORE : Very Good**  
ดำเนินธุรกิจบนพื้นฐาน  
การกำกับดูแลกิจการที่ดี



www.nccg.or.th  
National CG Committee



www.nccg.or.th  
National CG Committee



www.nccg.or.th  
National CG Committee



www.nccg.or.th  
National CG Committee

# Bid Bond

สินเชื่อบริการเพื่อค้ำประกันของประมูล



ลิซ อิท พร้อมให้บริการสินเชื่อบริการเพื่อการจัดหาหนังสือค้ำประกันการยื่นซองประมูลราคา สำหรับลูกค้าที่ต้องการเข้าร่วมประมูลงานในหน่วยงานราชการ หน่วยงานรัฐวิสาหกิจ โดยให้สินเชื่อบริการตามมูลค่าหลักประกันของ เพื่อร่วมสร้างความเป็นไปได้ให้กับโครงการเป้าหมายของคุณ

# Letter of Credit (L/C)

สินเชื่อบริการเพื่อเปิดเลตเตอร์ออฟเครดิต (L/C)

เป็นเครื่องมือทางการเงินที่ใช้ในการชำระค่าสินค้าระหว่างประเทศ สำหรับลูกค้าผู้ประกอบการขนาดกลางและขนาดย่อม (SMEs) ที่ต้องการนำเข้าหรือสั่งซื้อสินค้าจากต่างประเทศ นอกจากนี้ลูกค้าที่เปิด L/C ยังสามารถใช้บริการสินเชื่อบริการ Project Backup Finance เพื่อชำระค่าสินค้าได้อีกด้วย



# Leasing & Hire Purchase

สินเชื่อบริการลีสซิ่งและสินเชื่อบริการเช่าซื้อ

สินเชื่อบริการในรูปแบบของสัญญาเช่าทางการเงินและสัญญาเช่าซื้อ เพื่อสนับสนุนผู้ประกอบการที่ต้องการนำสินค้า เช่น ซอฟต์แวร์ อุปกรณ์ไอที เครื่องใช้ไฟฟ้า อุปกรณ์การเรียนการสอน เครื่องจักร ยานพาหนะ หรือเครื่องมืออุปกรณ์ต่างๆ ที่ใช้ในธุรกิจ ไปให้หน่วยงานราชการ รัฐวิสาหกิจ สถาบันการศึกษา หรือบริษัทเอกชนขนาดใหญ่เช่าต่อ



# ลิซ อิท

ฉีกกรอบสินเชื่อบริการ SMEs

อนุมัติเร็ว วงเงินสูง ไม่ใช้หลักทรัพย์ค้ำประกัน

ลิซ อิท มีผลิตภัณฑ์ทางการเงินครบวงจร ที่ออกแบบมาโดยเฉพาะ เพื่อสนับสนุนผู้ประกอบการธุรกิจขนาดกลางและขนาดย่อม (SMEs) ให้เข้าถึงแหล่งเงินทุน และมีสภาพคล่องทางการเงินในทุกขั้นตอนการทำงาน ตั้งแต่เริ่มต้นจนจบโครงการ



# Trade & Project Backup Finance

สินเชื่อบริการเพื่อจัดหาสินค้าหรือสนับสนุนเงินทุนให้ ลิซ อิท เพิ่มโอกาสทางความสำเร็จให้ธุรกิจของคุณ ด้วยบริการจัดหาสินค้าให้ผู้ประกอบการที่ขาดเงินทุน หรือ สนับสนุนเงินทุนเพื่อใช้ในการดำเนินโครงการเพื่อทำการส่งมอบต่อให้กับหน่วยงานราชการ หน่วยงานรัฐวิสาหกิจ หรือหน่วยงานเอกชนขนาดใหญ่

# Supplier Finance

โครงการเพิ่มเงินทุนหมุนเวียนลูกค้า

เป็นการสร้างเสริมความแข็งแกร่งให้กับลูกค้า (Supplier) ของบริษัทที่เข้าร่วมโครงการ ให้มีสภาพคล่องทางการเงินเพิ่มขึ้น มีเงินทุนหมุนเวียนอย่างเพียงพอในการต่อยอดธุรกิจ ลูกค้าของบริษัทที่เข้าร่วมโครงการ จะได้รับชำระเงินสดสินค้าทันที โดยภายหลังจากการส่งสินค้าและวางบิล โดยไม่ต้องรอให้ครบรอบเครดิตเทอม



# Factoring

บริการรับซื้อลูกหนี้การค้า

บริการสินเชื่อการรับโอนสิทธิเรียกร้อง หรือบริการรับซื้อลูกหนี้การค้า โดยรับซื้อสูงสุดถึง 95% ของมูลค่าเอกสาร เป็นสินเชื่อบริการระยะสั้น ที่จะช่วยเสริมสภาพคล่องทางการเงิน เพิ่มเงินทุนหมุนเวียนให้ธุรกิจของคุณ โดยใช้เอกสารประกอบการรับซื้อลูกหนี้การค้า เช่น ใบแจ้งหนี้ ใบวางบิล ใบรับวางบิล ใบสั่งซื้อหรือสัญญา และ เอกสารใบตรวจรับงาน เป็นต้น



# คณะกรรมการ



**นางดวงพร สุจริตานูวัต**  
ประธานกรรมการ กรรมการอิสระ  
และกรรมการตรวจสอบ



**นายเจียรชัย ศรีวิจิตร**  
รองประธานกรรมการ



**พลตำรวจเอก เจตน์ มงคลหัตถิ**  
รองประธานกรรมการ กรรมการอิสระ  
และกรรมการตรวจสอบ



**นายประกอบ วิศิษฐ์กิจการ**  
กรรมการอิสระ  
และประธานกรรมการตรวจสอบ



**นายสุทัศน์ ชินเจริญสุข**  
กรรมการอิสระ  
และกรรมการตรวจสอบ



**รศ.ดร.สุดา สุวรรณากิรัมย์**  
กรรมการอิสระ  
และกรรมการตรวจสอบ



**นายสมพล เอกธีรจิตต์**  
กรรมการ และกรรมการผู้จัดการ



**นางสาวสิตาพัชร นิโรจน์ธนรัฐ**  
กรรมการ และผู้ช่วยกรรมการผู้จัดการ  
ฝ่ายสนับสนุน

# Investor Relations Awards

## สร้างโอกาสการเติบโตให้กับผู้ถือหุ้น

ลิซ อิท ตระหนักถึงความสำคัญของการกำกับดูแลกิจการที่ดี เนื่องจากบริษัทมีความเชื่อมั่นว่า ธรรมาภิบาลที่ดีจะเป็นส่วนสำคัญที่จะช่วยทำให้การดำเนินธุรกิจของบริษัทฯ ประสบความสำเร็จ และสร้างความเชื่อมั่นต่อผู้ถือหุ้น ผู้มีส่วนได้เสีย และผู้ที่เกี่ยวข้องทุกฝ่าย ถึงการมีระบบการบริหารจัดการที่มีประสิทธิภาพ โปร่งใส ตรวจสอบได้ อันจะนำไปสู่การเติบโตอย่างยั่งยืน

**S** An  
Opportunity  
For  
Shareholders



SET  
AWARDS  
2017





An  
Opportunity  
For  
**SMEs**

ร่วมสร้างโอกาสการเติบโตให้กับ  
**ผู้ประกอบการ SMEs**

ลีซ อิท ร่วมผลักดันและสนับสนุนให้ลูกค้า SMEs ร่วมเติบโตไปด้วยกัน ด้วยการให้บริการผลิตภัณฑ์ทางการเงินที่หลากหลายตอบสนองความต้องการของลูกค้า ทำให้ ลีซ อิท ช่วยสานฝันทุกความเป็นไปได้ของผู้ประกอบการ SMEs ภายใต้สโลแกน True Financial Partner เป็นมากกว่าการให้สินเชื่อ



นายสมพล เอกธีรจิตต์  
กรรมการผู้จัดการ & CEO



นางสาวสิตาพัชร นิโรจน์ธนรัฐ  
ผู้ช่วยกรรมการผู้จัดการฝ่ายสนับสนุน



นางรุ่งนภา ไอกาศ  
ผู้ช่วยกรรมการผู้จัดการฝ่ายปฏิบัติการ



นายพิชชากร ส่งศิริ  
ผู้ช่วยกรรมการผู้จัดการฝ่ายขายและการตลาด



นางชลธิชา ศุภลักษณ์เมธา  
ผู้อำนวยการฝ่ายบัญชีและการเงิน



นางสาวปิยนันท์ มงคล  
รองผู้จัดการทั่วไปแผนกเครดิตและนิติกรรมสัญญา



นางประภาพรณ รักธรรม  
รองผู้จัดการทั่วไปแผนกบริหารจัดการทั่วไป

คณะผู้บริหาร



## สารถึง ผู้ถือหุ้น

บริษัท ลีซ อิท จำกัด (มหาชน) ดำเนินธุรกิจให้สินเชื่อครบวงจรสำหรับผู้ประกอบการขนาดกลางและขนาดย่อม (SMEs) โดยลูกค้าหลักของบริษัทจะเป็นลูกค้าที่ทำงานให้กับภาครัฐและบริษัทเอกชนขนาดใหญ่ ซึ่งเป็นการช่วยลดความเสี่ยงของบริษัทลงได้ในระดับหนึ่ง และด้วยความมุ่งมั่นที่จะร่วมสร้างโอกาสการเติบโตให้ผู้ประกอบการ SMEs บริษัทจึงเป็นส่วนหนึ่งในการร่วมผลักดัน และสนับสนุนให้ลูกค้า SMEs เข้าถึงแหล่งเงินทุน มีเงินทุนหมุนเวียน และสามารถขยายธุรกิจให้เติบโตอย่างยั่งยืนต่อไป

ในปี 2560 ที่ผ่านมา ภาพรวมเศรษฐกิจของประเทศไทยยังคงทรงตัวและนับเป็นอีกปีหนึ่งที่บริษัทต้องเผชิญกับความท้าทาย แต่ด้วยความตั้งใจและความสามารถของฝ่ายบริหารและพนักงาน ทำให้ผลประกอบการของบริษัทในปี 2560 สามารถขยายธุรกิจสินเชื่อได้ดีกว่าเป้าหมาย โดยมียอดการเติบโตกว่า 45% และบริษัทสามารถทำกำไรได้ 145 ล้านบาท สูงกว่าเป้าหมายที่ตั้งไว้เช่นกัน ทั้งนี้ ด้วยการบริหารที่ใช้ความระมัดระวังในการคัดเลือกลูกค้า เพื่อให้ได้ลูกค้าที่มีคุณภาพ และสามารถสร้างรายได้ที่ดีให้กับบริษัท

บริษัทได้ให้ความสำคัญในการกำกับดูแลกิจการด้วยความโปร่งใส ด้วยหลักธรรมาภิบาลที่ดี ซึ่งเป็นหลักปฏิบัติของสำนักงานคณะกรรมการกำกับหลักทรัพย์และตลาดหลักทรัพย์แห่งประเทศไทย และในปี 2560 บริษัทยังได้รับรางวัล Best Investor Relations Awards ของบริษัทจดทะเบียนในตลาดหลักทรัพย์ เอ็ม เอ ไอ จากงาน SET AWARDS 2017 นอกจากนี้ บริษัทได้เข้าร่วมประกาศเจตนารมณ์เป็นแนวร่วมปฏิบัติของภาคเอกชนในการต่อต้านทุจริต ในส่วนความรับผิดชอบต่อสังคมและสิ่งแวดล้อม บริษัทฯ ได้ร่วมเป็นส่วนหนึ่งในการสร้างรอยยิ้มและความสุขให้กับน้องๆ และร่วมสนับสนุนงานแข่งขันวาดภาพโครงการ “การ์ดนี้เพื่อน้องครั้งที่ 15 ในหัวข้อ สูฝืน...อันยิ่งใหญ่” จัดโดยมูลนิธิสร้างเสริมไทย เพื่อเปิดโอกาสให้เด็กพิการและเด็กด้อยโอกาสได้แสดงความสามารถการวาดภาพระบายสี

ในนามของคณะกรรมการบริษัทและผู้บริหาร ขอขอบคุณท่านผู้ถือหุ้น นักลงทุน ลูกค้า คู่ค้าที่มีอุปการคุณ พันธมิตรทางธุรกิจทั้งภาครัฐและเอกชน สถาบันการเงิน และพนักงานทุกคน ที่ให้การสนับสนุนการดำเนินงานของบริษัทให้ประสบความสำเร็จด้วยดีเสมอมา

นางดวงพร สุจริตานวัฑ  
ประธานกรรมการ

นายสมพล เอกธีรจิตต์  
กรรมการผู้จัดการ





# E An Opportunity For employees

## ร่วมสร้างโอกาสการเติบโตให้กับ พนักงาน

ลีซ อิท ให้ความสำคัญกับการดูแลและพัฒนาบุคลากร ซึ่งเป็นฟันเฟืองหลักที่สำคัญ ที่จะร่วมขับเคลื่อนบริษัท ให้เป็นไปตามเป้าหมายที่ได้วางไว้ เพราะบริษัทตระหนักเสมอว่า บุคลากรเป็นทรัพยากรที่ทรงคุณค่า และเป็นรากฐาน ของความสำเร็จที่จะขับเคลื่อนองค์กรสู่ความยั่งยืน บริษัทฯ จึงมุ่งมั่นที่จะพัฒนาศักยภาพของพนักงานตลอดเส้นทางการทำงาน รวมทั้งมอบโอกาสในการสร้างความก้าวหน้าในการทำงาน ให้แก่พนักงานทุกคน ตลอดจนการดูแลคุณภาพชีวิต ของพนักงานทุกคนอย่างเท่าเทียมกัน



# ข้อมูลกราฟ

## รายได้รวมและกำไรสุทธิ

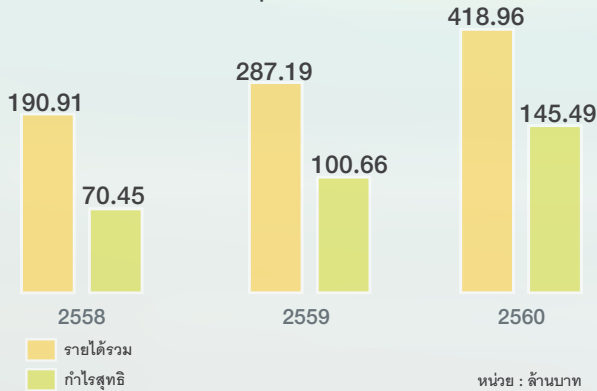

## อัตรากำไรสุทธิและอัตราผลตอบแทนต่อผู้ถือหุ้น

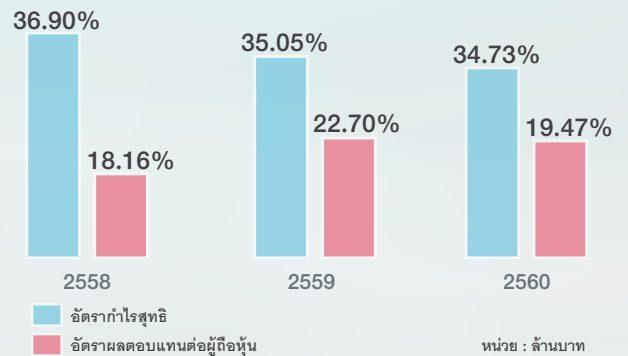

## โครงสร้างรายได้ตามประเภทผลิตภัณฑ์

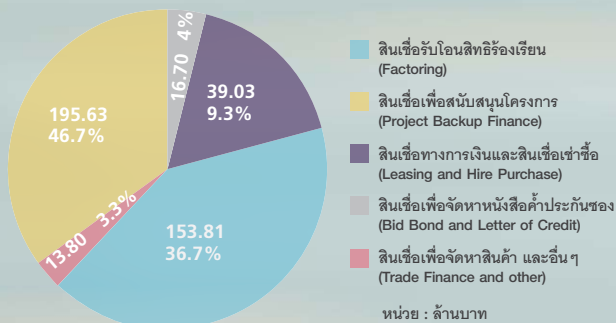

## โครงสร้างรายได้

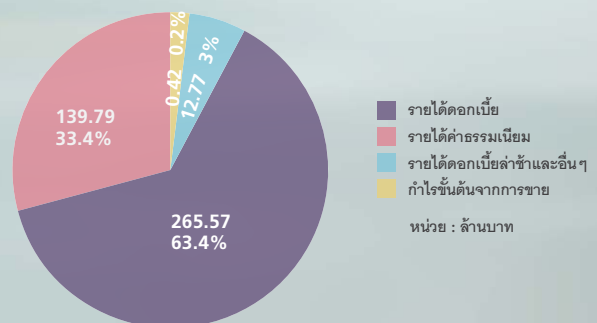

## แสดงการปล่อยสินเชื่อและลูกหนี้คงค้าง ณ สิ้นปี

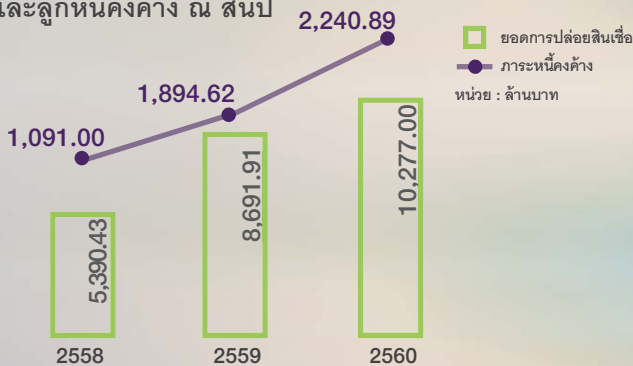

## แสดงปริมาณลูกหนี้สินเชื่อคงค้างเทียบกับค่าเผื่อหนี้สงสัยจะสูญ

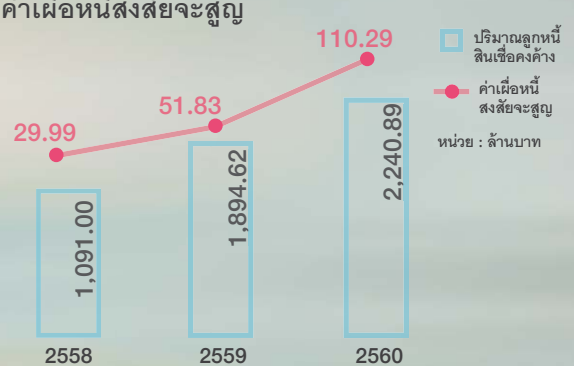

## การเติบโตของกำไรสุทธิ

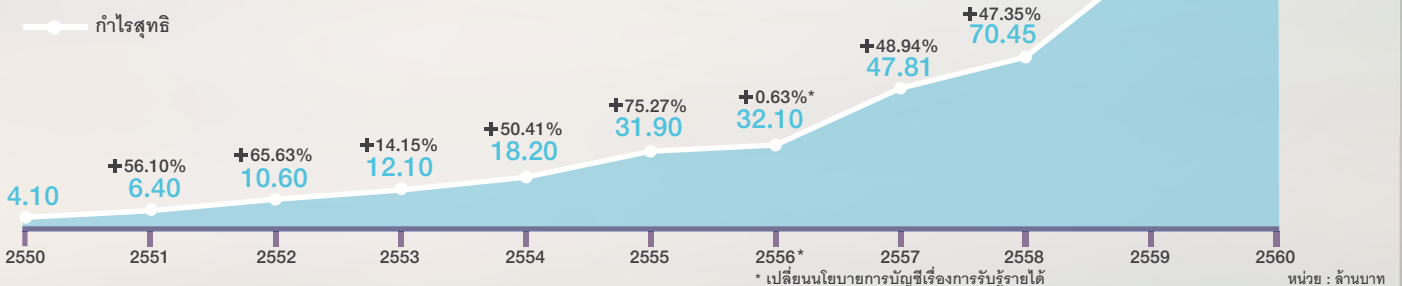



รางวัล Best Investor Relations Awards ของบริษัทจดทะเบียน  
ในตลาดหลักทรัพย์ เอ็ม เอ ไอ จากงาน SET AWARDS 2017



# Awards & Recognitions

รางวัลและ  
ความสำเร็จของบริษัท  
การที่ลูกค้า SMEs ของลีสซ อิท จำนวน 2 แห่ง เข้ารับรางวัลในงาน  
Thailand Top SME Awards 2017 ประเภทผลประกอบการ  
ตามกลุ่มอุตสาหกรรม ตอกย้ำการเป็น True Financial Partner  
เป็นมากกว่าการให้สินเชื่อและพร้อมให้คำปรึกษาทางการเงินให้แก่ลูกค้า

CSR



# C Corporate Social Responsibility

ทอฝัน ปันสุข ในโครงการ “การ์ดนี้เพื่อน้องครั้งที่ 15” ประจำปี 2560

ลิตา คิท ร่วมเป็นส่วนหนึ่งในการสร้างรอยยิ้มและความสุขให้กับน้องๆ และร่วมสนับสนุนงานแข่งขันวาดภาพโครงการ “การ์ดนี้เพื่อน้องครั้งที่ 15 ในหัวข้อ สู่ฝัน...อันยิ่งใหญ่” จัดโดยมูลนิธิสร้างเสริมไทย เพื่อเปิดโอกาสให้เด็กพิการและเด็กด้อยโอกาสได้แสดงความสามารถการวาดภาพระบายสีเพื่อนำไปจัดทำเป็นการ์ดอวยพรในช่วงเทศกาลปีใหม่



## สารบัญ

1  
2  
3  
4  
5  
6  
7  
8  
9  
10  
11  
12  
13  
14  
15  
16  
17

นโยบายและภาพรวมการประกอบธุรกิจ	12
ลักษณะการประกอบธุรกิจ	19
ปัจจัยความเสี่ยง	25
ข้อมูลหลักทรัพย์และผู้ถือหุ้น	29
โครงสร้างการจัดการ	30
คณะกรรมการและผู้บริหาร	31
การกำกับดูแลกิจการ	35
ประวัติกรรมการและผู้บริหาร	49
ความรับผิดชอบต่อสังคมและสิ่งแวดล้อม	53
การควบคุมภายในและการบริหารจัดการความเสี่ยง	57
รายการระหว่างกัน	59
ฐานะการเงินและผลการดำเนินงาน	60
การวิเคราะห์และคำอธิบายผลการดำเนินงาน	65
รายงานของผู้สอบบัญชีรับอนุญาต	73
ตารางแสดงงบการเงิน	79
หมายเหตุประกอบงบการเงิน	86
ข้อมูลทั่วไปและข้อมูลสำคัญอื่น	126

# นโยบายและภาพรวมการประกอบธุรกิจ

## ประวัติความเป็นมา

บริษัท ลีซ อิท จำกัด (มหาชน) (“บริษัทฯ”) จัดทะเบียนจัดตั้งบริษัทเมื่อวันที่ 25 สิงหาคม 2549 ด้วยทุนจดทะเบียนเป็น 200 ล้านบาท โดยมีทุนชำระแล้วจำนวน 60 ล้านบาท มีบริษัท เอสวีไอเอ จำกัด (มหาชน) (“เอสวีไอเอ”) เป็นผู้ถือหุ้นใหญ่ ถือหุ้นในสัดส่วนร้อยละ 99.99 เริ่มต้นมีวัตถุประสงค์เพื่อประกอบธุรกิจสนับสนุนการค้าของกลุ่มเอสวีไอเอ ในฐานะบริษัทด้านการเงินของเอสวีไอเอ (Financial Arm) โดยการให้บริการสินเชื่อสัญญาเช่าทางการเงิน (Leasing) และสินเชื่อสัญญาเช่าซื้อ (Hire Purchase) โดยเน้นกลุ่มลูกค้าที่เป็นผู้จัดจำหน่ายสินค้าให้แก่กลุ่มเอสวีไอเอ กลุ่มผู้บริโภคที่ใช้ผลิตภัณฑ์ของกลุ่มเอสวีไอเอเป็นหลัก รวมถึงการให้บริการรับโอนสิทธิเรียกร้องลูกหนี้การค้า (Factoring) ให้แก่ลูกค้าของกลุ่มเอสวีไอเอที่ต้องการเงินทุนหมุนเวียนในช่วงระยะเวลาที่รอหนี้ครบกำหนดชำระ

เนื่องจากการเติบโตของอุตสาหกรรมเทคโนโลยีสารสนเทศ (“Information Technology” หรือ “IT”) ทำให้ผลิตภัณฑ์ทางด้าน IT มีความหลากหลายมากขึ้นและมีตลาดในแต่ละผลิตภัณฑ์แตกต่างกันออกไป ในขณะที่ธุรกิจเอสวีไอเอจำกัดอยู่เพียงตลาดบางผลิตภัณฑ์ ทำให้

บริษัทฯ หันไปให้การสนับสนุนสินเชื่อของสินค้านอกกลุ่มเอสวีไอเอ รวมทั้งขยายธุรกิจในการสนับสนุนสินเชื่อ นอกเหนือจากสินค้า IT เพื่อให้บริษัทฯ สามารถบริหารจัดการและสามารถแข่งขันกับผู้ประกอบการในกลุ่มธุรกิจเดียวกันได้อย่างมีประสิทธิภาพ

หลังจากที่รูปแบบการดำเนินธุรกิจได้เปลี่ยนแปลงไปตามที่กล่าวข้างต้น บริษัทฯ จึงมุ่งเน้นการเติบโตและการแข่งขันทางธุรกิจโดยมีการพัฒนารูปแบบผลิตภัณฑ์ทางการเงินเพื่อต่อยอดการทำธุรกิจที่สามารถตอบสนองความต้องการของลูกค้าได้มากขึ้น จึงได้เพิ่มสินเชื่อหลากหลายประเภทมากขึ้น และได้ขยายการให้บริการสินเชื่อไปสู่อุตสาหกรรมอื่นๆ นอกเหนือจาก IT ได้แก่ สินเชื่อเพื่อการจัดหาหนังสือค้ำประกันของ (Bid Bond) สินเชื่อเพื่อสนับสนุนโครงการ (Project Backup Financing) รวมถึงบริการจัดหาสินค้า (Trade Finance)

และเมื่อวันที่ 16 พฤษภาคม 2556 บริษัทฯ ได้ทำการแปรสภาพเป็นบริษัทมหาชนจำกัด พร้อมทั้งเปลี่ยนชื่อเป็นบริษัท ลีซ อิท จำกัด (มหาชน)

# พัฒนาการที่สำคัญ

## ปี 2550 - 2557

- เพิ่มทุนชำระแล้วจำนวน 40 ล้านบาท จากทุนชำระแล้วเดิม 60 ล้านบาท เป็น 100 ล้านบาท
- เริ่มประกอบธุรกิจบริการจัดหาสินค้า (Trade Finance) ให้แก่ลูกค้าที่ใช้ผลิตภัณฑ์ทางการเงินอยู่แล้ว ไม่ว่าจะป็นสินเชื่อสัญญาเช่าทางการเงิน สินเชื่อสัญญาเช่าซื้อ หรือสินเชื่อการรับโอนสิทธิเรียกร้อง
- เริ่มประกอบธุรกิจให้บริการสินเชื่อเพื่อการจัดหาหนังสือค้ำประกันของ (Bid Bond) โดยทำหน้าที่เป็นตัวกลางระหว่างธนาคารผู้ออกหนังสือค้ำประกันกับลูกค้าที่เป็นผู้ประกอบการ
- เริ่มดำเนินธุรกิจให้การสนับสนุนสินเชื่อเพื่อสนับสนุนโครงการ (Project Backup Financing) สำหรับลูกค้าของบริษัทฯ ที่มีประวัติดี มีทักษะและขีดความสามารถในการทำงานโครงการนั้นๆ แต่มีข้อจำกัดเรื่องเงินทุนหมุนเวียน โดยเน้นลูกค้าที่เป็นโครงการของภาครัฐเป็นสำคัญ
- ลดทุนจดทะเบียนจาก 200,000,000 บาท เหลือ 100,000,000 บาท โดยการลดมูลค่าหุ้นที่ตราไว้จากหุ้นละ 10.00 บาท เป็นหุ้นละ 5.00 บาท ส่งผลทำให้ทุนจดทะเบียนของบริษัทฯ เท่ากับ 100,000,000 บาท แบ่งออกเป็นหุ้นสามัญจำนวน 20,000,000 หุ้น มูลค่าหุ้นละ 5.00 บาท และมีการชำระค่าหุ้นเต็มจำนวนแล้ว
- แปรสภาพเป็นบริษัทมหาชน
- เปลี่ยนแปลงมูลค่าที่ตราไว้จากหุ้นละ 5.00 บาท เป็นหุ้นละ 1.00 บาท
- เพิ่มทุนจดทะเบียนจำนวน 16,000,000 บาทจากทุนจดทะเบียนเดิม 100,000,000 บาท เป็น 116,000,000 บาท โดยการออกหุ้นสามัญใหม่จำนวน 16,000,000 หุ้น มูลค่าที่ตราไว้หุ้นละ 1.00 บาท โดยจัดสรรให้กับ ดร.ประสิทธิ์ กาญจนศักดิ์ชัย ซึ่งเป็นบุคคลในวงจำกัด ในราคาเสนอขายหุ้นละ 1.50 บาท
- เพิ่มทุนจดทะเบียนจำนวน 84,000,000 บาท จากทุนจดทะเบียนเดิม 116,000,000 บาท เป็น 200,000,000 บาท โดยการออกหุ้นสามัญใหม่จำนวน 84,000,000 หุ้น มูลค่าที่ตราไว้หุ้นละ 1.00 บาท ซึ่งรายละเอียดการจัดสรรเป็นดังนี้
  - (1) หุ้นสามัญเพิ่มทุน จำนวน 33,600,000 หุ้น เสนอขายให้แก่ผู้ถือหุ้นของเอสวีไอเอ ตามสัดส่วนการถือหุ้นของผู้ถือหุ้นดังกล่าวในเอสวีไอเอ (Pre-emptiveright)
  - (2) หุ้นสามัญเพิ่มทุน จำนวน 46,200,000 หุ้น เสนอขายให้แก่ประชาชนทั่วไป
  - (3) หุ้นสามัญเพิ่มทุน จำนวน 4,200,000 หุ้น เสนอขายให้แก่กรรมการและพนักงานของบริษัทฯในกรณีที่มิได้หุ้นเหลือจากการจองซื้อของผู้ถือหุ้นเอสวีไอเอ ตามข้อ (1) ให้เสนอขายหุ้นที่เหลือดังกล่าวให้แก่ประชาชนตามข้อ (2)
- ในระหว่างวันที่ 12-14 มีนาคม 2557 บริษัทฯ ได้เสนอขายหุ้นสามัญให้แก่ผู้ถือหุ้นสามัญและผู้ถือหุ้นบุริมสิทธิของบริษัท เอสวีไอเอ จำกัด (มหาชน) ตามสัดส่วนการถือหุ้นของผู้ถือหุ้นดังกล่าวในบริษัท เอสวีไอเอ จำกัด (มหาชน) จำนวน 33.6 ล้านหุ้น มูลค่าที่ตราไว้หุ้นละ 1 บาท ในราคาเสนอขายหุ้นละ 1.80 บาท
- ในระหว่างวันที่ 17-19 มีนาคม 2557 บริษัทฯ ได้เสนอขายหุ้นสามัญให้แก่ประชาชน กรรมการ และพนักงานของบริษัทฯ เป็นครั้งแรกจำนวน 50.4 ล้านหุ้น มูลค่าหุ้นที่ตราไว้หุ้นละ 1 บาท ในราคาเสนอขายหุ้นละ 1.80 บาท โดยบริษัทฯ ได้จดทะเบียนเปลี่ยนแปลงทุนที่ออกจำหน่ายและชำระแล้วจากจำนวน 116 ล้านบาท (หุ้นสามัญ 116 ล้านหุ้น มูลค่าที่ตราไว้หุ้นละ 1 บาท) เป็นจำนวน 200 ล้านบาท (หุ้นสามัญ 200 ล้านหุ้น มูลค่าที่ตราไว้หุ้นละ 1 บาท) กับกระทรวงพาณิชย์แล้วเมื่อวันที่ 20 มีนาคม 2557 และตลาดหลักทรัพย์แห่งประเทศไทย (mai) ได้รับหุ้นสามัญจำนวน 200 ล้านหุ้น มูลค่าที่ตราไว้หุ้นละ 1 บาท เป็นหลักทรัพย์จดทะเบียนและเริ่มทำการซื้อขายได้ตั้งแต่วันที่ 25 มีนาคม 2557 ในการออกจำหน่ายหุ้นสามัญเพิ่มทุนดังกล่าว บริษัทฯ มีค่าใช้จ่ายที่เกี่ยวข้องกับการเสนอขายหุ้นดังกล่าวเป็นจำนวน 4.5 ล้านบาท (สุทธิจากภาษีเงินได้ 1.1 ล้านบาท) ซึ่งบริษัทฯ แสดงเป็นรายการหักจากส่วนเกินมูลค่าหุ้นสามัญ

## ปี 2558

- วันที่ 15 มกราคม 2558 คณะกรรมการบริษัทฯ ได้มีมติให้ออกและเสนอขายตั๋วแลกเงินระยะสั้น (Bill of exchange) อายุไม่เกิน 270 วัน วงเงิน ณ ขณะใดขณะหนึ่งไม่เกิน 600 ล้านบาท ในรูปแบบเสนอขายกรณีทั่วไป หรือกรณีวงจำกัด ประเภทผู้ลงทุนสถาบัน และ/หรือผู้ลงทุนรายใหญ่ หรือกรณีวงจำกัด ณ ขณะใดขณะหนึ่งไม่เกิน 10 ฉบับ ซึ่งได้รับการอนุมัติแบบแสดงข้อมูล และหนังสือชี้ชวนเพื่อการเสนอขายตั๋วแลกเงินระยะสั้นจากสำนักงานคณะกรรมการกำกับหลักทรัพย์และตลาดหลักทรัพย์แล้วเมื่อวันที่ 23 มกราคม 2558 ซึ่งทำให้บริษัทฯ สามารถลดต้นทุนทางการเงินได้เป็นจำนวนมาก
- วันที่ 16 กุมภาพันธ์ 2558 คณะกรรมการบริษัทฯ ได้มีมติเห็นชอบให้ออกและเสนอขายหุ้นกู้ของบริษัทฯ ภายในวงเงินไม่เกิน 500 ล้านบาท ซึ่งได้นำเสนอต่อที่ประชุมสามัญผู้ถือหุ้นครั้งที่ 2/2558 เมื่อวันที่ 10 เมษายน 2558 และที่ประชุมผู้ถือหุ้นมีมติเป็นเอกฉันท์ให้ออกและเสนอขายหุ้นกู้ของบริษัทฯ ภายในวงเงินไม่เกิน 500 ล้านบาท
- วันที่ 9 กรกฎาคม 2558 ออกขายหุ้นกู้ไม่ด้อยสิทธิชนิดระบุชื่อผู้ถือ ไม่มีหลักประกัน ไม่มีสิทธิแปลงสภาพ และไม่มีผู้แทนผู้ถือหุ้นกู้ จำนวน 200,000 หน่วย มูลค่าที่ตราไว้หน่วยละ 1,000 บาท คิดเป็นมูลค่ารวมทั้งสิ้น 200,000,000 บาท ครอบคลุมกำหนดได้ก่อนปี พ.ศ. 2560 อัตราดอกเบี้ย 5.30% โดยใช้ชื่อหุ้นกู้ว่า “หุ้นกู้ของบริษัท ลิซ อิท จำกัด (มหาชน) ครั้งที่ 2/2558 ครอบคลุมกำหนดได้ก่อนปี พ.ศ. 2560” ซึ่งได้ครบกำหนดและจ่ายชำระคืนแล้วเมื่อวันที่ 11 กรกฎาคม 2560
- วันที่ 16 ตุลาคม 2558 บริษัทฯ ได้เปิดตัวบริการสินเชื่อเพื่อเปิด L/C (Letter of Credit) โดยความร่วมมือกับธนาคารกรุงไทย จำกัด (มหาชน)

## ปี 2559

- วันที่ 15 พฤศจิกายน 2559 คณะกรรมการบริษัทฯ ได้มีมติให้ออกและเสนอขายตั๋วแลกเงินระยะสั้น (Bill of exchange) อายุไม่เกิน 270 วัน วงเงิน ณ ขณะใดขณะหนึ่งไม่เกิน 900 ล้านบาท ในรูปแบบเสนอขายกรณีทั่วไป หรือกรณีวงจำกัด ประเภทผู้ลงทุนสถาบัน และ/หรือผู้ลงทุนรายใหญ่ หรือกรณีวงจำกัด ณ ขณะใดขณะหนึ่งไม่เกิน 10 ฉบับ ซึ่งได้รับการอนุมัติแบบแสดงข้อมูล และหนังสือชี้ชวนเพื่อการเสนอขายตั๋วแลกเงินระยะสั้นจากสำนักงานคณะกรรมการกำกับหลักทรัพย์และตลาดหลักทรัพย์แล้วเมื่อวันที่ 2 ธันวาคม 2559 เพื่อใช้เป็นเงินทุนหมุนเวียนของบริษัท



## ปี 2560

- วันที่ 14 กุมภาพันธ์ 2560 คณะกรรมการบริษัทฯ ได้มีมติเห็นชอบให้ออกและเสนอขายหุ้นกู้ของบริษัทฯ ภายในวงเงินไม่เกิน 1,000 ล้านบาท ซึ่งได้นำเสนอต่อที่ประชุมสามัญผู้ถือหุ้นครั้งที่ 4/2560 เมื่อวันที่ 20 มีนาคม 2560 และที่ประชุมผู้ถือหุ้นมีมติเป็นเอกฉันท์ให้ออกและเสนอขายหุ้นกู้ของบริษัทฯ ภายในวงเงินไม่เกิน 1,000 ล้านบาท
- วันที่ 15 กุมภาพันธ์ 2560 คณะกรรมการบริษัทฯ ได้มีมติเห็นชอบการออกไปสำคัญแสดงสิทธิที่จะซื้อหุ้นสามัญของบริษัท (LIT-W1) จำนวนไม่เกิน 160,000,000 หน่วย เพื่อจัดสรรให้แก่ผู้ถือหุ้นเดิมตามสัดส่วน การถือหุ้นในอัตราส่วน 5 หุ้น ต่อ 4 หน่วยใบสำคัญแสดงสิทธิในราคาเสนอขายหน่วยละ 2.50 บาท ซึ่งได้นำเสนอต่อที่ประชุมสามัญผู้ถือหุ้นครั้งที่ 4/2560 เมื่อวันที่ 20 มีนาคม 2560 และที่ประชุมผู้ถือหุ้นมีมติเป็นเอกฉันท์ให้ออกใบสำคัญแสดงสิทธิที่จะซื้อหุ้นสามัญของบริษัท (LIT-W1) จำนวนไม่เกิน 160,000,000 หน่วย
- วันที่ 3 เมษายน 2560 ได้เพิ่มทุนจดทะเบียนจำนวน 100,000,000 บาท จากทุนจดทะเบียนเดิม 200,000,000 บาท เป็นทุนจดทะเบียน 300,000,000 บาท โดยการออกหุ้นสามัญใหม่จำนวน 100,000,000 หุ้น มูลค่าที่ตราไว้หุ้นละ 1.00 บาท ซึ่งรายละเอียดการจัดสรรเป็นดังนี้
  - (1) จัดสรรหุ้นสามัญเพิ่มทุนจำนวน 20,000,000 หุ้น เพื่อรองรับสำหรับการจ่ายหุ้นปันผล
  - (2) จัดสรรหุ้นสามัญเพิ่มทุนจำนวน 80,000,000 หุ้น เพื่อรองรับการใช้สิทธิตามใบสำคัญแสดงสิทธิที่จะซื้อหุ้นที่ออกใหม่ (LIT-W1) ซึ่งออกและเสนอขายให้แก่ผู้ถือหุ้นเดิมของบริษัทตามสัดส่วนการถือหุ้นในกรณีที่มีหุ้นเหลือเนื่องจากไม่มีการใช้สิทธิตามใบสำคัญแสดงสิทธิที่จะซื้อหุ้นที่ออกใหม่ บริษัทจะนำเสนอต่อที่ประชุมผู้ถือหุ้นเพื่อพิจารณาต่อไป
- ในระหว่างวันที่ 17-21 เมษายน 2560 บริษัทฯ ได้เสนอขายใบสำคัญแสดงสิทธิให้แก่ผู้ถือหุ้นเดิมของบริษัท จำนวน 160,000,000 ล้านหน่วย ในราคาเสนอขายหน่วยละ 2.50 บาท ซึ่งบริษัทฯ สามารถขายใบสำคัญแสดงสิทธิได้ครบทั้งหมด 160,000,000 ล้านหน่วย และตลาดหลักทรัพย์แห่งประเทศไทย เอ็ม เอ ไอ ได้รับใบสำคัญแสดงสิทธิ (LIT-W1) จำนวน 160,000,000 ล้านหน่วย เป็นหลักทรัพย์จดทะเบียนและเริ่มทำการซื้อขายได้ตั้งแต่วันที่ 3 กรกฎาคม 2560
- วันที่ 19 เมษายน 2560 บริษัทฯ ได้จ่ายเงินสดปันผล และหุ้นปันผลตามมติที่ประชุมผู้ถือหุ้น ดังนี้
  - (1) จ่ายหุ้นปันผลในอัตรา 10 หุ้นเดิมต่อ 1 หุ้นปันผล รวมเป็นจำนวนหุ้นปันผลที่จ่ายไปจำนวนทั้งสิ้น 19,999,532 หุ้น และได้ทำการจดทะเบียนเพิ่มทุนชำระแล้วรวมเป็นจำนวนเงินทั้งสิ้น 219,999,532 บาท
  - (2) จ่ายเงินสดปันผลในอัตราหุ้นละ 0.0112 บาท
- วันที่ 2 พฤษภาคม 2560 ออกขายหุ้นกู้ไม่ด้อยสิทธิชนิดระบุชื่อผู้ถือ ไม่มีหลักประกัน ไม่มีสิทธิแปลงสภาพ และไม่มีผู้แทนผู้ถือหุ้นกู้ จำนวน 85,000 หน่วย มูลค่าที่ตราไว้หน่วยละ 1,000 บาท คิดเป็นมูลค่ารวมทั้งสิ้น 85,000,000 บาท ครบกำหนดไถ่ถอนปี พ.ศ. 2563 อัตราดอกเบี้ย 5.75% โดยใช้ชื่อหุ้นกู้ว่า “หุ้นกู้ของบริษัท ลีซ อิท จำกัด (มหาชน) ครั้งที่ 1/2560 ครบกำหนดไถ่ถอนปี พ.ศ. 2563”
- การเพิ่มทุนจากการใช้สิทธิตามใบสำคัญแสดงสิทธิ (LIT-W1) เป็นดังนี้
 

(ครั้งที่) วดป	จำนวนใบสำคัญแสดงสิทธิ (หน่วย)	จำนวนหุ้นสามัญ (หุ้น)	ทุนจดทะเบียนชำระแล้วรวม (หุ้น)
(1) 25/7/2560	150,248	75,124	220,074,656
(2) 25/10/2560	2,800	1,400	220,076,056
- วันที่ 22 สิงหาคม 2560 ออกขายหุ้นกู้ไม่ด้อยสิทธิชนิดระบุชื่อผู้ถือ ไม่มีหลักประกัน ไม่มีสิทธิแปลงสภาพ และไม่มีผู้แทนผู้ถือหุ้นกู้ จำนวน 300,000 หน่วย มูลค่าที่ตราไว้หน่วยละ 1,000 บาท คิดเป็นมูลค่ารวมทั้งสิ้น 300,000,000 บาท ครบกำหนดไถ่ถอนปี พ.ศ. 2563 อัตราดอกเบี้ย 6.00% โดยใช้ชื่อหุ้นกู้ว่า “หุ้นกู้ของบริษัท ลีซ อิท จำกัด (มหาชน) ครั้งที่ 2/2560 ครบกำหนดไถ่ถอนปี พ.ศ. 2563”

## ภาพรวมการประกอบธุรกิจ

บริษัทฯ ประกอบธุรกิจให้บริการสินเชื่อแก่กลุ่มลูกค้าที่เป็นผู้ประกอบการขนาดกลางและขนาดย่อม (SMEs) ที่มีข้อจำกัดในการขอสินเชื่อจากสถาบันการเงิน โดยแบ่งบริการออกเป็น 8 ประเภท ดังนี้

- 1. สินเชื่อสัญญาเช่าทางการเงินหรือลีสซิ่ง (Leasing) :** ให้บริการสินเชื่อในรูปแบบสัญญาเช่าทางการเงินหรือสัญญาเช่าทรัพย์สินที่มีอายุสัญญาตั้งแต่ 3 ปีขึ้นไปแก่กลุ่มลูกค้าผู้ประกอบการที่มีสัญญาเช่ากับหน่วยงานภาครัฐ รัฐวิสาหกิจ หรือหน่วยงานเอกชนขนาดใหญ่
- 2. สินเชื่อสัญญาเช่าซื้อ (Hire Purchase) :** ให้บริการสินเชื่อในรูปแบบสัญญาเช่าซื้อ ที่มีอายุไม่เกิน 3 ปี แก่กลุ่มลูกค้าผู้ประกอบการที่มีสัญญาเช่ากับหน่วยงานภาครัฐ รัฐวิสาหกิจ หรือหน่วยงานเอกชนขนาดใหญ่
- 3. สินเชื่อการรับโอนสิทธิเรียกร้องหรือแฟคตอริง (Factoring) :** ให้บริการสินเชื่อการรับโอนสิทธิเรียกร้องแก่กลุ่มลูกค้าผู้ประกอบการที่มีลูกหนี้การค้าเป็นหน่วยงานราชการ รัฐวิสาหกิจ และหน่วยงานเอกชนขนาดใหญ่เป็นหลัก โดยบริษัทฯ จะรับซื้อลูกหนี้การค้าประมาณร้อยละ 70-95 ของมูลค่าในเอกสาร
- 4. สินเชื่อเพื่อการจัดหาหนังสือค้ำประกันของ (Bid Bond) :** ให้บริการสินเชื่อเพื่อการจัดหาหนังสือค้ำประกันของ สำหรับกลุ่มลูกค้าผู้ประกอบการที่ต้องการเข้าไปประมูลงานในหน่วยงานภาครัฐ รัฐวิสาหกิจ และในปัจจุบันบริษัทฯ ได้ให้บริการจัดหาหนังสือค้ำประกันของแบบอิเล็กทรอนิกส์ (E-Bidding) เพื่อขนานรับนโยบายภาครัฐ ในการนำระบบอิเล็กทรอนิกส์มาใช้ในการประมูลงานเพื่อการจัดซื้อจัดจ้าง Electronics Government Procurement

**5. สินเชื่อเพื่อสนับสนุนโครงการ (Project Backup Financing) :** ให้การสนับสนุนเงินทุนเพื่อใช้ในการจัดหาและ/หรือจัดเตรียมสินค้า (Pre-Finance) ล่วงหน้าก่อนการส่งมอบงานให้หน่วยงานภาครัฐ รัฐวิสาหกิจ หรือหน่วยงานเอกชนขนาดใหญ่

**6. บริการจัดหาสินค้า (Trade Finance) :** จัดหาสินค้าให้แก่กลุ่มลูกค้าผู้ประกอบการที่ขาดเงินทุนในการจัดหาสินค้าเพื่อทำการส่งมอบงานต่อให้หน่วยงานภาครัฐ รัฐวิสาหกิจ หรือหน่วยงานเอกชนขนาดใหญ่

**7. บริการสินเชื่อเพื่อเปิด L/C (Letter of Credit) :** ให้บริการสินเชื่อเพื่อออกเอกสารเพื่อยืนยันการชำระเงินในการซื้อขายที่ผู้ซื้อขอให้ธนาคารเป็นผู้ชำระให้แทน เพื่อแสดงเป็นหลักประกันการชำระเงิน ผู้ขายสินค้าได้รับเงินเมื่อส่งมอบสินค้า และผู้ซื้อสินค้าจะได้รับสินค้าเมื่อจ่ายเงินค่าสินค้า

**8. สินเชื่อเติมทุนหมุนเวียนคู่ค้า (Supplier Finance) :** ให้บริการสินเชื่อเติมทุนหมุนเวียนแก่ Supplier ของบริษัทที่เข้าร่วมโครงการให้สามารถนำบิดมาเบิกเงินสดกับทางบริษัทฯ ได้ทันที โดยไม่ต้องรอให้ครบเครดิตเทอม ทำให้ Supplier มีทุนหมุนเวียน เพิ่มกำลังการผลิต หรือส่งงานได้ตรงเวลามากขึ้น

โดยบริษัทฯ ให้บริการสินเชื่อแบบครบวงจรซึ่งจะช่วยให้ผู้ประกอบการสามารถดำเนินการได้ตั้งแต่เริ่มประมูลงานจัดหาสินค้า หรือให้กู้เงินเพื่อไปจัดหาสินค้า เพื่อให้ลูกค้าสามารถส่งมอบงานให้กับคู่สัญญาได้ โดยหลังจากส่งมอบงานและผ่านการตรวจรับแล้ว ก็จะมีบริการสินเชื่อในรูปแบบของสัญญาเช่าทางการเงิน สัญญาเช่าซื้อ หรือสินเชื่อการรับโอนสิทธิเรียกร้องรับ

## โครงสร้างรายได้

ประเภทของรายได้	ปี 2558		ปี 2559		ปี 2560	
	ล้านบาท	ร้อยละ	ล้านบาท	ร้อยละ	ล้านบาท	ร้อยละ
<b>รายได้ดอกเบี้ย</b>						
• ตามสัญญาเช่าการเงิน	20.95	10.97	19.84	6.91	25.17	6.01
• ตามสัญญาเช่าซื้อ	8.86	4.64	13.18	4.59	13.56	3.24
• การซื้อสิทธิเรียกร้อง	53.94	28.25	85.95	29.93	109.27	26.08
• การให้กู้ยืมเงิน	35.95	18.83	55.33	19.27	117.58	28.06
<b>รวมรายได้ดอกเบี้ย</b>	<b>119.69</b>	<b>62.69</b>	<b>174.30</b>	<b>60.70</b>	<b>265.57</b>	<b>63.39</b>
<b>รายได้จากค่าธรรมเนียมและบริการ<sup>1)</sup></b>						
• ตามสัญญาเช่าการเงิน	0.30	0.16	0.39	0.14	0.19	0.05
• ตามสัญญาเช่าซื้อ	0.15	0.08	0.12	0.04	0.12	0.03
• การซื้อสิทธิเรียกร้อง	21.03	11.02	43.74	15.23	44.53	10.63
• การให้กู้ยืมเงิน	25.67	13.45	38.21	13.30	78.06	18.63
• การค้าประกันของ	8.10	4.24	14.54	5.06	16.89	4.03
<b>รวมรายได้จากค่าธรรมเนียมและบริการ</b>	<b>55.26</b>	<b>28.95</b>	<b>97.00</b>	<b>33.77</b>	<b>139.79</b>	<b>33.37</b>
<b>รายได้อื่น :</b>						
รายได้จากบริการจัดหาสินค้า (Trade Finance)	3.19	1.67	3.07	1.07	0.83	0.20
ดอกเบี้ยรับธนาคาร	0.05	0.03	0.33	0.11	0.55	0.13
รายได้อื่น <sup>2)</sup>	12.72	6.66	12.49	4.35	12.22	2.92
<b>รวมรายได้อื่น</b>	<b>15.96</b>	<b>8.36</b>	<b>15.89</b>	<b>5.53</b>	<b>13.60</b>	<b>3.25</b>
<b>รวมรายได้</b>	<b>190.91</b>	<b>100.00</b>	<b>287.19</b>	<b>100.00</b>	<b>418.96</b>	<b>100.00</b>

หมายเหตุ: 1) รายละเอียดรายได้ค่าธรรมเนียมและบริการ

- ตามสัญญาเช่าการเงิน และสัญญาเช่าซื้อ หมายถึง ค่าธรรมเนียมในการเซ็นสัญญาและโอนสิทธิ
- การซื้อสิทธิเรียกร้อง หมายถึง ค่าธรรมเนียมในการเปิดวงเงินและค่าธรรมเนียมบริการ
- การให้กู้ยืมเงิน และการค้าประกันของ หมายถึง ค่าธรรมเนียมในการให้บริการ

2) รายได้อื่น เช่น รายได้ดอกเบี้ยจ่ายชำระล่าช้า รายได้ค่าขายซากทรัพย์สิน เป็นต้น

## เป้าหมายการดำเนินธุรกิจ

บริษัทฯ มีเป้าหมายที่จะเป็นแหล่งเงินทุนทางเลือกที่ไม่ใช่สถาบันการเงินให้แก่ผู้ประกอบการธุรกิจขนาดกลางและขนาดย่อม (SMEs) ที่ไม่สามารถเข้าถึงแหล่งเงินทุนได้ เช่น มีข้อจำกัดในเรื่องหลักทรัพย์ค้ำประกัน หรือระยะเวลาการประกอบธุรกิจน้อยกว่า 3 ปี ซึ่งสถาบันการเงินไม่สามารถพิจารณาให้การสนับสนุนได้ แต่ผู้บริหารและทีมงานมีประสบการณ์ ความชำนาญในธุรกิจนั้น ๆ เป็นอย่างดี และเป็นธุรกิจที่มีศักยภาพในการเติบโต ทำให้ธุรกิจเหล่านี้ต้องใช้การสนับสนุนเงินทุนนอกระบบอันเป็นอุปสรรคต่อการขยายตัว ดังนั้น เพื่อตอบสนองแนวทางดังกล่าว บริษัทฯ จึงมุ่งเน้นพัฒนาผลิตภัณฑ์ที่มีความหลากหลายสามารถตอบสนองให้ครบวงจรธุรกิจ (Total Financial Solution) สำหรับผู้ประกอบการดังกล่าว โดยมีเป้าหมายดังนี้

- (1) เป็นผู้ประกอบการหลัก ที่ไม่ใช่สถาบันการเงิน ที่ให้การสนับสนุนด้านสินเชื่อสัญญาเช่าทางการเงิน และสินเชื่อสัญญาเช่าซื้อ เพื่อจัดหาอุปกรณ์การเรียนการสอนด้านไอทีแก่ภาคการศึกษาของรัฐ
- (2) เป็นผู้ประกอบการหลัก ที่ไม่มีผู้ถือหุ้นเป็นสถาบันการเงิน ที่ให้การสนับสนุนด้านสินเชื่อรับโอนสิทธิเรียกร้องที่เน้นการรับซื้อลูกหนี้การค้าภาครัฐ
- (3) พัฒนาสร้างผลิตภัณฑ์เสริมในหลาย ๆ รูปแบบ (Tailor made) เพื่อให้ลูกค้าหรือคู่ค้าในผลิตภัณฑ์หลักมีทางเลือกในการใช้บริการเพื่อเพิ่มอำนาจการแข่งขันกับคู่แข่งในการสร้างรายได้และยอดขายที่สูงขึ้นได้แก่ สินเชื่อเพื่อการจัดหาหนังสือค้ำประกันของ (Bid Bond) ซึ่งบริษัทฯ ได้ทำการพัฒนาการให้บริการไปสู่การจัดหาหนังสือค้ำประกันของแบบอิเล็กทรอนิกส์ (E-Bidding) เพื่อสามารถรองรับระบบการประมูลงานเพื่อการจัดซื้อจัดจ้างอิเล็กทรอนิกส์ของภาครัฐ (Electronics Government Procurement) สินเชื่อเพื่อสนับสนุนโครงการ (Project Backup Financing) บริการจัดหาสินค้า (Trade Finance) สินเชื่อเติมทุนหมุนเวียนคู่ค้า เพื่อยกระดับ Supply Chain ของลูกค้าให้มีประสิทธิภาพมากขึ้น และบริการออกหนังสือ Letter of Credit

## ลักษณะผลิตภัณฑ์หรือบริการ

บริษัทฯ ประกอบธุรกิจให้บริการสินเชื่อแก่กลุ่มลูกค้าที่เป็นผู้ประกอบการขนาดกลางและขนาดย่อม (SMEs) ที่มีข้อจำกัดในการขอสินเชื่อสถาบันการเงิน โดยแบ่งสินเชื่อออกเป็น 8 ประเภทสินเชื่อ ดังนี้

### 1. ธุรกิจการให้สินเชื่อสัญญาเช่า ทางการเงินหรือลีสซิ่ง (Leasing)

#### ● กรณีโอนสิทธิเรียกร้อง

ดำเนินการโอนสิทธิเรียกร้องในการรับชำระค่าเช่าจากลูกหนี้ของลูกค้ามาที่บริษัทฯ โดยบริษัทฯ จะมีหนังสือบอกกล่าวการโอนสิทธิเรียกร้องในการรับชำระค่าเช่าไปที่ลูกหนี้ของลูกค้าที่เป็นส่วนราชการ รัฐวิสาหกิจ หรือเอกชนขนาดใหญ่ โดยดำเนินการโอนสิทธิแบบเบ็ดเสร็จเด็ดขาด ซึ่งบริษัทฯ จะมอบหมายให้ฝ่ายขายและการตลาด นำเอกสารโอนสิทธิไปให้ลูกหนี้ลงนามรับทราบ ถึงแม้ลูกหนี้ของลูกค้าจะเป็นผู้ชำระค่าเช่าให้แก่บริษัทฯ โดยตรง อย่างไรก็ตาม ณ วันทำสัญญา ลูกค้าจะต้องมอบเช็คลงวันที่ล่วงหน้าไว้ให้แก่บริษัทฯ ตามงวดที่ต้องชำระ หากลูกหนี้ของลูกค้าไม่ชำระค่าเช่าตามเวลาที่กำหนด บริษัทฯ จะนำเช็คที่ลูกค้ามอบไว้ให้ชำระค่าเช่าให้แก่บริษัทฯ แทน และภายหลังหากลูกหนี้ของลูกค้าได้มีการจ่ายชำระเงินเข้ามาบริษัทฯ จะคืนเงินจากการรับโอนสิทธิดังกล่าวให้แก่ลูกค้าทันที

#### ● กรณีไม่โอนสิทธิเรียกร้อง

รับชำระค่าเช่าจากลูกค้าโดยตรง โดยไม่มีการโอนสิทธิเรียกร้องในการรับชำระค่าเช่าจากลูกหนี้ของลูกค้า โดยลูกค้าจะทำการมอบเช็คลงวันที่ล่วงหน้าไว้ให้ ณ วันทำสัญญา ซึ่งเช็คจะต้องลงวันที่ล่วงหน้าตามวันครบกำหนดชำระในสัญญา

### 2. ธุรกิจการให้สินเชื่อสัญญาเช่าซื้อ (Hire Purchase)

บริษัทฯ ให้บริการสินเชื่อสัญญาเช่าซื้อแก่ผู้ประกอบการที่ต้องการซื้อทรัพย์สินประเภทคอมพิวเตอร์ ซอฟต์แวร์ อุปกรณ์ไอที เครื่องใช้ไฟฟ้า รวมไปถึงอุปกรณ์การเรียนการสอนต่าง ๆ ที่มีสัญญาเช่ากับหน่วยงานราชการ หน่วยงานรัฐวิสาหกิจ หรือหน่วยงานเอกชนขนาดใหญ่ โดยบริษัทฯ จะซื้อทรัพย์สินจากลูกค้า แล้วนำมาให้ลูกค้าเช่าต่อ (ในบางกรณีอาจทำการจัดหาทรัพย์สินจากผู้จำหน่าย (Supplier) ตามความต้องการของลูกค้า แล้วนำมาให้ลูกค้าเช่าต่อ) โดยกรรมสิทธิ์ของทรัพย์สินให้เช่าซื้อจะเป็นของบริษัทฯ และเมื่อชำระเงินค่างวดครบกำหนดสัญญาเช่าซื้อแล้ว ลูกค้าหรือผู้เช่าซื้อจะได้กรรมสิทธิ์ในสินทรัพย์นั้น ๆ โดยบริษัทฯ จะให้สินเชื่อแก่ลูกค้าในอัตราร้อยละ 70 - 100 ของมูลค่าสินค้า และคิดดอกเบี้ยในอัตราคงที่ สัญญาเช่าซื้อที่บริษัทฯ ให้บริการกับลูกค้าจะมีอายุไม่เกิน 3 ปี รูปแบบในการทำสัญญาเช่าซื้อจะเป็นในลักษณะเดียวกับการทำสัญญาเช่าทางการเงิน ดังนี้

#### ● กรณีโอนสิทธิเรียกร้อง

ให้ลูกค้าโอนสิทธิเรียกร้องในการรับชำระค่าเช่าจากลูกหนี้ของลูกค้ามาที่บริษัทฯ โดยบริษัทฯ จะแจ้งการโอนสิทธิเรียกร้องในการรับชำระค่าเช่าโดยตรงไปที่ลูกหนี้ของลูกค้าที่เป็นส่วนราชการ รัฐวิสาหกิจ หรือหน่วยงานเอกชนขนาดใหญ่และ ณ วันทำสัญญา ลูกค้าจะต้องมอบเช็คลงวันที่ล่วงหน้าไว้ให้แก่บริษัทฯ ตามงวดที่ต้องชำระ

#### ● กรณีไม่โอนสิทธิเรียกร้อง

รับชำระค่าเช่าจากลูกค้าโดยตรง โดยไม่มีการโอนสิทธิเรียกร้องในการรับชำระค่าเช่าจากลูกหนี้ของลูกค้า โดยลูกค้าจะทำการมอบเช็คลงวันที่ล่วงหน้าไว้ให้ ณ วันทำสัญญา

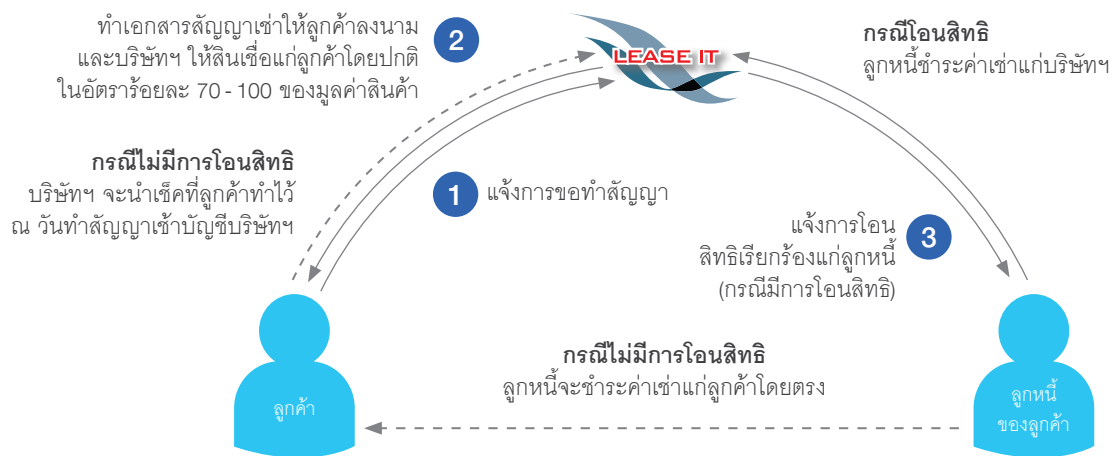

### ความแตกต่างระหว่างสินเชื่อสัญญาเช่าทางการเงินและสินเชื่อสัญญาเช่าซื้อ

ลักษณะ	สัญญาเช่าทางการเงิน	สินเชื่อเช่าซื้อ
วัตถุประสงค์ในการเช่า	ใช้ทรัพย์สินระยะยาวตลอดหรือเกือบหมดอายุการใช้งาน	เพื่อเป็นเจ้าของทรัพย์สิน
กรรมสิทธิ์ในทรัพย์สิน	เป็นของผู้ให้เช่าจนสิ้นสุดสัญญาเมื่อสิ้นสุดสัญญาผู้ใช้สิทธิในการซื้อทรัพย์สิน	เป็นของผู้ให้เช่าซื้อจนกระทั่งผู้เช่าซื้อได้ชำระค่างวดและปฏิบัติตามเงื่อนไขครบถ้วนกรรมสิทธิ์จึงตกเป็นของผู้เช่าซื้อ
ระยะเวลาการให้สินเชื่อ	3 ปีขึ้นไป	ไม่เกิน 3 ปี

### 3. ธุรกิจการให้สินเชื่อการรับโอนสิทธิเรียกร้องหรือแฟคตอริง (Factoring)

บริษัทฯ ให้บริการสินเชื่อการรับโอนสิทธิเรียกร้อง โดยเป็นการให้บริการสินเชื่อระยะสั้น เพื่อเป็นเงินทุนหมุนเวียนในธุรกิจสำหรับผู้ประกอบการ โดยบริษัทฯ จะรับซื้อลูกหนี้การค้า โดยไม่ต้องใช้หลักทรัพย์ค้ำประกัน แต่จะโอนสิทธิเรียกร้องในหนี้การค้าของลูกค้ำให้กับบริษัทฯ เป็นหลักประกัน โดยเป็นการรับโอนสิทธิแบบไล่เบียด (With Recourse) คือบริษัทฯ มีสิทธิไล่เบียดจากลูกค้ำได้ กรณีที่เกิดหนี้สูญหรือลูกหนี้ไม่ชำระเงินตามกำหนดเวลา โดยบริษัทฯ จะเน้นให้บริการกับผู้ประกอบการขนาดกลางและขนาดย่อม (SMEs) ที่ต้องการเงินสดไปใช้หมุนเวียนในกิจการและเป็นธุรกิจที่มีการซื้อขายสินค้าและบริการที่ไม่มีความซับซ้อนในตัวเนื้อหาของหนี้การค้า เช่น เป็นการซื้อมาขายไปในสินค้าทั่วไป หรือเป็นการให้บริการบำรุงรักษาอุปกรณ์ไอที อุปกรณ์สำนักงานทั่วไป โดยบริษัทฯ จะหลีกเลี่ยงการรับซื้อหนี้การค้าที่มีเงื่อนไขการส่งมอบ หรือสินค้าและบริการที่มีความซับซ้อนที่อาจเกิดข้อโต้แย้งในความสมบูรณ์ของหนี้การค้า เช่น หนี้การค้าที่เกิดจากการพัฒนาระบบงานไอที หรือหนี้การค้าในภาคการก่อสร้าง เป็นต้น โดยบริษัทฯ จะเน้นการรับซื้อลูกหนี้การค้าที่เป็นหน่วยงานราชการและรัฐวิสาหกิจเป็นหลัก รวมถึงลูกหนี้การค้าที่เป็นภาคเอกชนขนาดใหญ่ ซึ่งส่วนใหญ่บริษัทฯ จะรับซื้อลูกหนี้การค้าที่มีอายุไม่เกิน 90 วัน โดยบริษัทฯ จะรับซื้อลูกหนี้การค้าประมาณร้อยละ 70 - 95 ของมูลค่าในเอกสาร และเมื่อครบกำหนดชำระเงิน บริษัทฯ จะดำเนินการเรียกเก็บเงินจากลูกหนี้โดยตรง และเมื่อหักดอกเบี้ยและค่าธรรมเนียมต่างๆ เรียบร้อยแล้ว บริษัทฯ จะคืนเงินส่วนต่างให้กับลูกค้ำ

ทั้งนี้ อัตราดอกเบี้ย สัดส่วนการรับซื้อหนี้ จะขึ้นอยู่กับขนาดของกิจการ ฐานะการเงินของลูกค้า รวมถึงคุณภาพของลูกหนี้การค้า

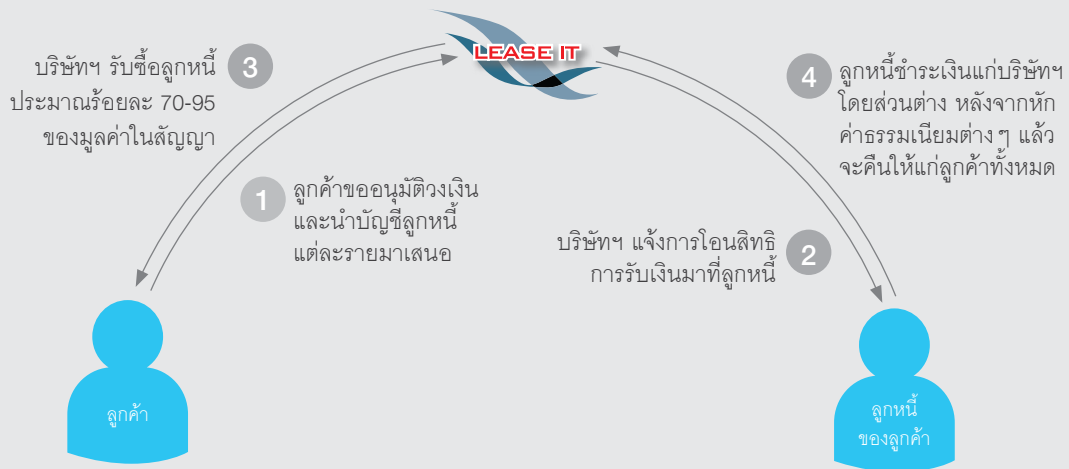

#### 4. การให้สินเชื่อเพื่อการจัดหาหนังสือค้ำประกันของ (Bid Bond)

บริษัทฯ เริ่มดำเนินธุรกิจการให้สินเชื่อเพื่อการจัดหาหนังสือค้ำประกันของ (Bid Bond) ในปี 2553 โดยเป็นการให้สินเชื่อเพื่อการสนับสนุนการออกหนังสือค้ำประกันธนาคารหรือหลักประกันของให้แก่ลูกค้าผู้ประกอบการที่มีความประสงค์เข้าร่วมประมูลงานในหน่วยงานราชการ หน่วยงานรัฐวิสาหกิจ จะเป็นการให้สินเชื่อตามมูลค่าหลักประกันของ ลูกค้าจะต้องนำหนังสือค้ำประกันธนาคารหรือหลักประกันของคืนให้แก่บริษัทฯ ตามวันเวลาที่กำหนด โดยบริษัทฯ จะได้รับค่าตอบแทนการให้บริการในรูปแบบของค่าธรรมเนียม โดยบริษัทฯ ใช้วงเงินที่มีกับธนาคารในการปล่อยสินเชื่อเพื่อการจัดหาหนังสือค้ำประกันของ



## 5. ธุรกิจให้บริการสินเชื่อเพื่อสนับสนุนโครงการ (Project Backup Financing)

บริษัท ให้บริการสินเชื่อแก่ลูกค้าที่ต้องการเงินทุนในการจัดหาสินค้าเพื่อทำการส่งมอบให้กับหน่วยงานราชการ หน่วยงานรัฐวิสาหกิจ หรือหน่วยงานเอกชนขนาดใหญ่ โดยลูกค้าจะต้องมีสัญญาในการส่งมอบสินค้าและบริการระหว่างลูกค้าและลูกหนี้การค้าให้บริษัท เพื่อประกอบการพิจารณาเนื่องจากการให้บริการสินเชื่อเพื่อสนับสนุนโครงการเพื่อให้ลูกค้าสามารถจัดหาสินค้ามาส่งมอบได้ ถือว่ามีความเสี่ยงสูงจึงทำให้ลูกค้าเกือบทั้งหมดในส่วนของสินเชื่อเพื่อสนับสนุนโครงการจะเป็นลูกค้าที่มีการติดต่อกิจการกับบริษัท อย่างสม่ำเสมอ และมีประวัติการชำระเงินที่ดี

เพื่อลดความเสี่ยงดังกล่าว รวมทั้งจะต้องโอนสิทธิเรียกร้องในการชำระเงินของลูกหนี้ให้กับบริษัท เมื่อลูกค้าได้ทำการส่งมอบสินค้าให้แก่ลูกหนี้และได้ไปตรวจรับมอบงานแล้วลูกค้าส่วนใหญ่จะมาขอสินเชื่อการรับโอนสิทธิเรียกร้องกับบริษัท เพื่อนำเงินที่ได้จากสินเชื่อดังกล่าวมาชำระคืนเงินกู้ อย่างไรก็ตาม ในกรณีที่ลูกหนี้ของลูกค้าตรวจรับมอบงานล่าช้าทำให้ลูกค้าไม่สามารถนำใบตรวจรับมอบงานมาเปลี่ยนเป็นสินเชื่อการรับโอนสิทธิเรียกร้องเพื่อนำเงินมาชำระคืนบริษัท ได้ภายในเวลาที่กำหนดจะต้องชำระดอกเบี้ยและค่าปรับให้แก่บริษัท

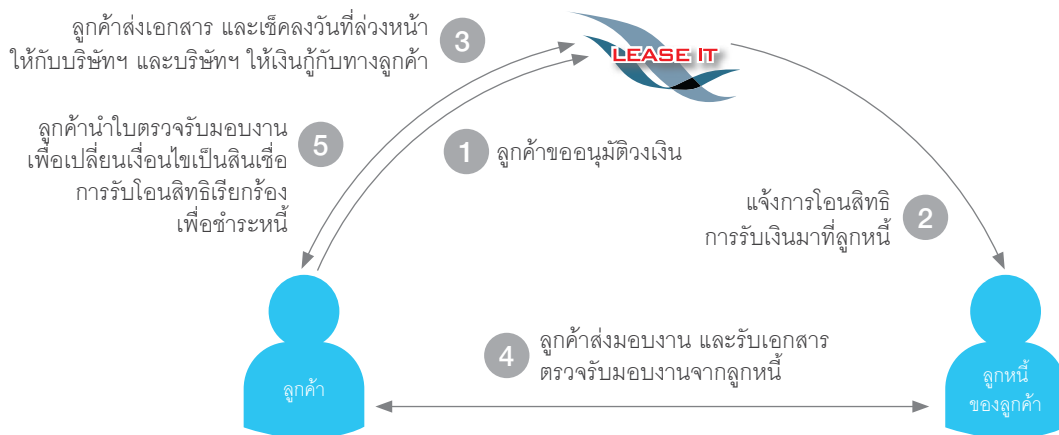

## 6. ธุรกิจให้บริการจัดหาสินค้า (Trade Finance)

บริษัท ให้บริการจัดหาสินค้าเพื่อขายให้แก่ผู้ประกอบการที่ขาดเงินทุนในการจัดหาสินค้าเพื่อทำการส่งมอบต่อให้กับหน่วยงานราชการ หน่วยงานรัฐวิสาหกิจ หรือหน่วยงานเอกชนขนาดใหญ่ โดยบริษัท จะเข้าไปดำเนินการจัดหาสินค้าตามความต้องการของลูกค้าจากผู้จำหน่ายสินค้า (Supplier) และนำไปขายต่อให้แก่ลูกค้าด้วยการคิดส่วนต่างจากราคาต้นทุนกับราคาขายเมื่อจัดหาสินค้าตามความต้องการของลูกค้าเรียบร้อยแล้ว บริษัท จะมอบหมายให้ Supplier ส่งมอบสินค้าดังกล่าวไปยังลูกหนี้โดยตรงตามวันและเวลาที่กำหนดไว้ซึ่งบริษัท จะเป็นผู้ไปตรวจเช็คสินค้าพร้อมกับลูกค้าและลูกหนี้ ณ สถานที่ที่จัดส่ง เนื่องจากการให้บริการจัดหาสินค้าเพื่อให้ลูกค้าสามารถจัดหาสินค้ามาส่งมอบได้ ถือว่ามีความเสี่ยงสูง จึงทำให้ลูกค้าเกือบทั้งหมดจะเป็นลูกค้าที่มีการติดต่อกิจการกับบริษัท อย่างสม่ำเสมอ

และมีประวัติการชำระเงินที่ดี เพื่อลดความเสี่ยงดังกล่าว รวมทั้งจะต้องโอนสิทธิเรียกร้องในการชำระเงินของลูกหนี้ให้กับบริษัท หรือทำหนังสือมอบอำนาจให้บริษัท เป็นผู้รับเงินจากลูกหนี้โดยตรง ซึ่งโดยส่วนใหญ่หลังจากบริษัท จัดหาสินค้าให้แก่ลูกค้าแล้ว และลูกค้าได้ทำการส่งมอบสินค้าให้แก่ลูกหนี้และได้ไปตรวจรับมอบงานแล้ว ลูกค้าจะมาขอสินเชื่อการรับโอนสิทธิเรียกร้อง สินเชื่อประเภทสัญญาเช่าทางการเงิน หรือสัญญาเช่าซื้อกับบริษัท เพื่อนำเงินที่ได้จากสินเชื่อดังกล่าวมาชำระคืนค่าสินค้า อย่างไรก็ตาม ในกรณีที่ลูกหนี้ของลูกค้าตรวจรับมอบงานล่าช้าทำให้ลูกค้าไม่สามารถนำใบตรวจรับมอบงานมาเปลี่ยนเป็นสินเชื่ออื่น ๆ เพื่อนำเงินมาชำระคืนบริษัท ได้ภายในเวลาที่กำหนดจะต้องชำระดอกเบี้ยและค่าปรับให้แก่บริษัท



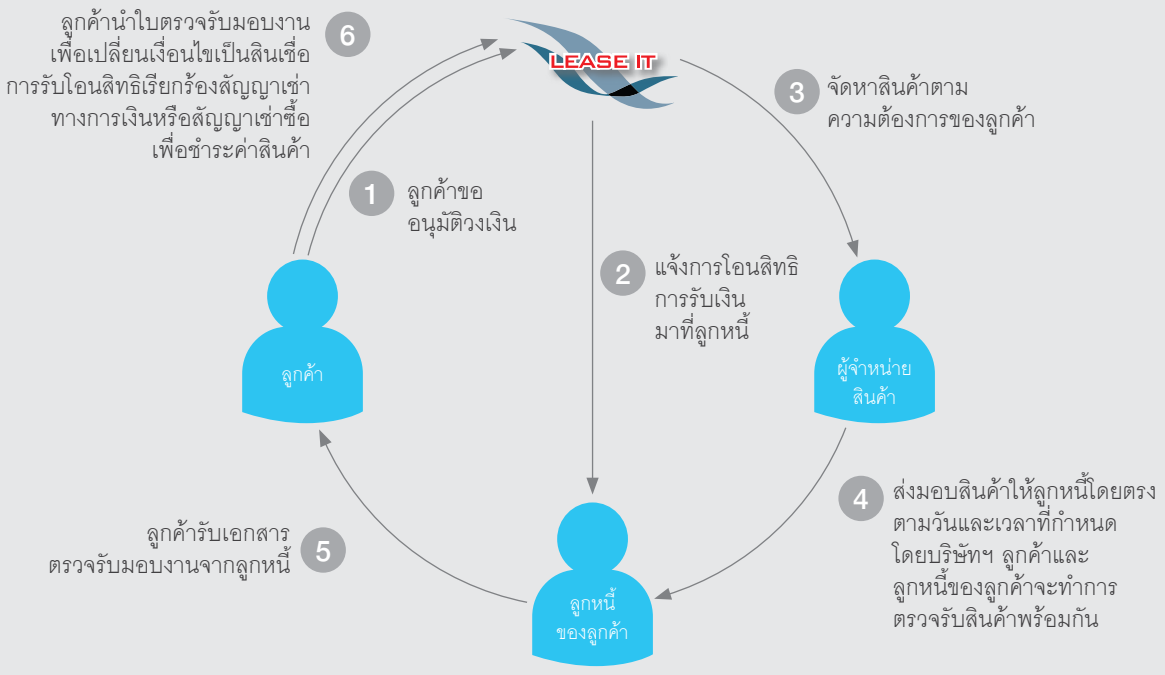

### 7. ธุรกิจให้บริการสินเชื่อเพื่อเปิด L/C

ให้บริการสินเชื่อเพื่อออกเอกสารเพื่อยืนยันการชำระเงินในการซื้อขายที่ผู้ซื้อขอให้ธนาคารเป็นผู้ชำระให้แทน เพื่อแสดงเป็นหลักประกันการชำระเงิน ผู้ขายสินค้าได้รับเงินเมื่อส่งมอบสินค้า และผู้ซื้อสินค้าจะได้รับสินค้าเมื่อจ่ายเงินค่าสินค้า

#### ขั้นตอนการให้บริการสินเชื่อเพื่อเปิด L/C (Letter of Credit)



## 8. ธุรกิจให้บริการสินเชื่อเงินทุนหมุนเวียนลูกค้า

ให้บริการสินเชื่อเพื่อยกระดับ Supply Chain ให้มีประสิทธิภาพมากขึ้น โดยให้สินเชื่อเงินทุนหมุนเวียนแก่ Supplier ของบริษัทที่เข้าร่วมโครงการให้สามารถนำบิลมาเบิกเงินสดกับทางบริษัทได้ทันทีโดยไม่ต้องรอให้ครบเครดิตเทอม ทำให้ Supplier มีทุนหมุนเวียน เพิ่มกำลังการผลิต หรือส่งงานได้ตรงเวลามากขึ้น และยังทำให้บริษัทสามารถขยายระยะเวลาการชำระเงิน (Credit Term) แก่ Supplier อย่างไร้กังวล

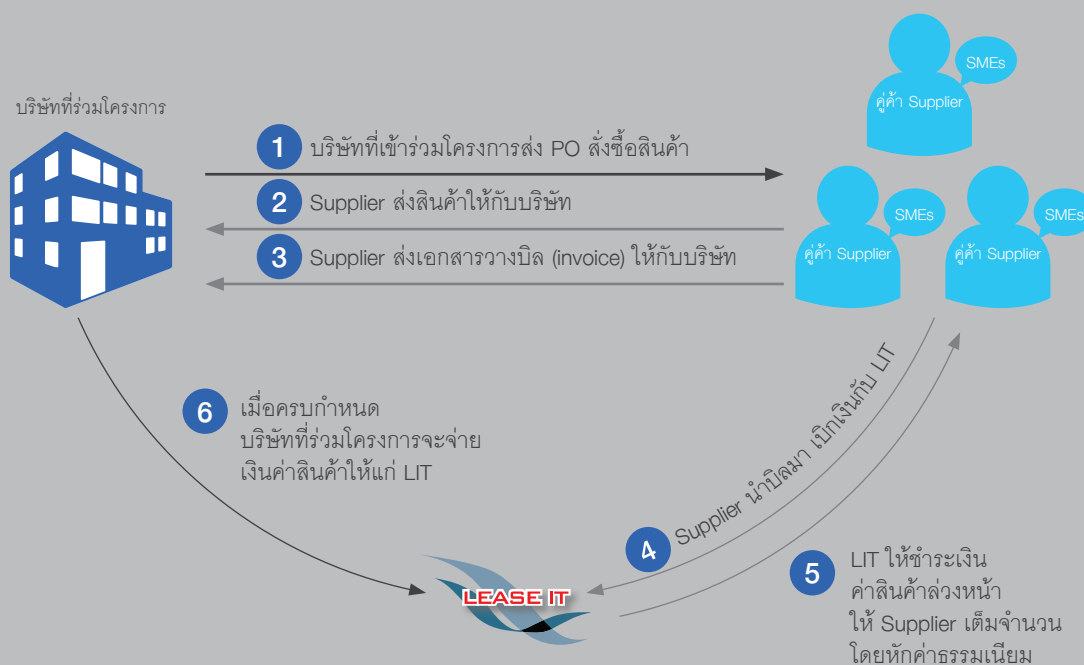

## 1. ความเสี่ยงด้านสินเชื่อ

เนื่องจากลักษณะการให้สินเชื่อของบริษัทฯ เป็นการให้สินเชื่อที่ไม่มีหลักประกัน ในกรณีที่เป็นสินเชื่อสัญญาเช่าทางการเงินและสัญญาเช่าซื้อ ความเสี่ยงด้านสินเชื่อจะเกิดจากทั้งคุณภาพของลูกหนี้การค้า คุณภาพของลูกค้า รวมถึงคุณภาพของสินค้าและบริการที่ลูกค้าส่งมอบให้กับลูกหนี้การค้า สำหรับสินเชื่อการรับโอนสิทธิเรียกร้อง ความเสี่ยงด้านสินเชื่อจะเกิดจากคุณภาพของลูกหนี้การค้า เป็นส่วนสำคัญ โดยลักษณะการให้สินเชื่อของบริษัทฯ จะไม่เน้นความสำคัญของหลักประกัน เนื่องจากทางบริษัทฯ จะมีการทำธุรกรรมกับทางลูกหนี้การค้า ในส่วนที่เป็นภาคราชการ ภาครัฐวิสาหกิจ ซึ่งมีการจัดทำโอนสิทธิรับเงินเป็นส่วนใหญ่ จึงถือเป็นการช่วยลดความเสี่ยงลงในระดับเบื้องต้นแล้ว

อย่างไรก็ตาม บริษัทฯ มีการบริหารจัดการด้านสินเชื่อด้วยการตั้งเกณฑ์และกำหนดขั้นตอนในการตรวจสอบทั้งลูกค้าและลูกหนี้การค้าอย่างรัดกุมก่อนการอนุมัติสินเชื่อในแต่ละประเภท ด้วยมาตรการดังกล่าว บริษัทฯ จึงเชื่อมั่นในคุณภาพของลูกค้า ลูกหนี้การค้า รวมทั้งคุณภาพของสินค้าและบริการที่จะส่งมอบให้กับลูกหนี้การค้า โดยที่ผ่านมาในปี 2558 ปี 2559 และปี 2560 บริษัทฯ มีค่าเผื่อนี้สูญจำนวน 29.99 ล้านบาท 51.83 ล้านบาท และ 110.29 ล้านบาท ตามลำดับ ซึ่งคิดเป็นร้อยละ 2.68 ร้อยละ 2.81 และร้อยละ 5.17 ตามลำดับของยอดลูกหนี้คงค้างของบริษัทฯ ณ สิ้นปี 2558 ปี 2559 และ ปี 2560 ตามลำดับ

## 2. ความเสี่ยงด้านความผันผวนของอัตราดอกเบี้ย

ดอกเบี้ยเงินกู้เป็นต้นทุนหลักของบริษัทฯ ซึ่งแปรผันตามภาวะอัตราดอกเบี้ยในตลาด และมีผลต่อการกำหนดอัตราดอกเบี้ยที่คิดกับลูกค้า ซึ่งการเปลี่ยนแปลงของอัตราดอกเบี้ยอาจส่งผลกระทบต่อผลการดำเนินงานของบริษัทฯ

บริษัทฯ จึงมีนโยบายและแนวทางการบริหารความเสี่ยงจากความผันผวนของอัตราดอกเบี้ยเนื่องจากต้นทุนของบริษัทฯ ส่วนใหญ่เกิดจากการกู้ยืมระยะสั้น ดังนั้น

ในส่วนที่เป็นสินเชื่อระยะสั้นไม่ว่าจะเป็นสินเชื่อการรับโอนสิทธิเรียกร้อง สินเชื่อเพื่อการจัดหาหนังสือค้ำประกันของสินเชื่อเพื่อสนับสนุนโครงการ และบริการจัดหาสินค้า บริษัทฯ จะสามารถปรับอัตราดอกเบี้ยหรือค่าธรรมเนียมตามต้นทุนทางการเงินที่มีการเปลี่ยนแปลง สำหรับสินเชื่อสัญญาเช่าทางการเงินและสินเชื่อสัญญาเช่าซื้อ บริษัทฯ คิดอัตราดอกเบี้ยกับลูกค้าเป็นอัตราดอกเบี้ยคงที่ อย่างไรก็ตาม ส่วนต่างระหว่างต้นทุนทางการเงินของบริษัทฯ กับอัตราดอกเบี้ยที่คิดกับลูกค้า จะมีการบวกเพิ่มเพื่อให้เพียงพอกับความเสี่ยงด้านความผันผวนของอัตราดอกเบี้ยที่อาจเกิดขึ้น

อย่างไรก็ตาม บริษัทฯ ได้บริหารจัดการในการหาแหล่งเงินทุนที่มีระยะเวลาสอดคล้องกับสินเชื่อแต่ละประเภท (Matching Source) เพื่อลดความเสี่ยงในด้านความผันผวนของอัตราดอกเบี้ยอีกแนวทางหนึ่งด้วย

## 3. ความเสี่ยงด้านสภาพคล่องทางการเงิน

ณ วันที่ 31 ธันวาคม 2560 บริษัทฯ มีสถาบันการเงินที่ให้การสนับสนุนในด้านการเงินหลายแห่ง โดยมีวงเงินรวมทั้งสิ้น 1,240 ล้านบาท ทั้งนี้วงเงินส่วนใหญ่เป็นวงเงินระยะสั้นเป็นจำนวน 690.00 ล้านบาท ประกอบด้วยวงเงินเบิกเกินบัญชี และตั๋วสัญญาใช้เงิน (P/N) ซึ่งอาจมีความเสี่ยงในการถูกเรียกให้ชำระคืนเงินก่อนกำหนดระยะเวลาหรือกรณีสถาบันการเงินไม่ต่ออายุสัญญาตั๋วสัญญาใช้เงิน

อย่างไรก็ตาม บริษัทฯ ได้มีการบริหารสภาพคล่องเพื่อป้องกันความเสี่ยงดังกล่าวโดยพยายามจัดสรรแหล่งใช้ไป (Use of Fund) ของเงินทุนให้สอดคล้องกับแหล่งได้มาของเงินทุน (Source of Fund) รวมถึงการจัดหาแหล่งเงินทุนจากการใช้เครื่องมือทางการเงินใหม่ๆ ซึ่งเป็นผลมาจากการที่บริษัทฯ เข้าจดทะเบียนในตลาดหลักทรัพย์ฯ เช่น การขายลดตั๋วแลกเงิน (Bill of Exchange) ให้แก่ผู้ลงทุน และการออกหุ้นกู้เสนอขายแก่นักลงทุน ซึ่งจะช่วยให้บริษัทฯ สามารถบริหารสภาพคล่องได้ดีขึ้น รวมทั้งเพิ่มความสามารถในการหาแหล่งเงินทุนในการปล่อยสินเชื่อในอนาคต ณ วันที่ 31 ธันวาคม 2558 และ 2559 บริษัทฯ มีสัดส่วนหนี้สินต่อส่วนของผู้ถือหุ้นเท่ากับ 1.85 เท่า และ 3.19 เท่า ตามลำดับ สำหรับ ณ วันที่ 31 ธันวาคม 2560 บริษัทฯ มีสัดส่วนหนี้สินต่อส่วนของผู้ถือหุ้นเท่ากับ 1.30 เท่า

## 4. ความเสี่ยงด้านการตลาด และการแข่งขัน

บริษัทฯ มีความเสี่ยงจากการแข่งขันกับผู้ให้บริการสินเชื่อที่เป็นสถาบันการเงิน หรือผู้ให้สินเชื่อที่มีผู้ถือหุ้นที่เป็นสถาบันการเงิน อย่างไรก็ตาม ลูกค้าเป้าหมายของบริษัทฯ เป็นคนละกลุ่มกับลูกค้าของผู้ให้บริการที่เป็นสถาบันการเงินเนื่องจากลูกค้าของบริษัทฯ ส่วนใหญ่จะเป็นผู้ประกอบการขนาดกลางและขนาดย่อม (SMEs) ที่มีข้อจำกัดในเรื่องทุนจดทะเบียนและหลักทรัพย์ค้ำประกัน ทำให้ผู้ประกอบการดังกล่าวไม่ได้รับการสนับสนุนจากสถาบันการเงินและไม่ได้รับสินเชื่อที่ต้องการอย่างทันเวลา ในขณะที่เดียวกัน ความล่าช้าในกระบวนการพิจารณาของสถาบันการเงิน รวมทั้งสถาบันการเงินส่วนใหญ่จะไม่เน้นลูกค้าที่เป็นภาคราชการ หรือรัฐวิสาหกิจ เนื่องจากระยะเวลาของงานหรือระยะเวลาการชำระเงินกำหนดได้ไม่ชัดเจนเหมือนบริษัทเอกชนขนาดใหญ่ ทำให้ผู้ประกอบการกลุ่มดังกล่าวหันมาใช้บริการของผู้ให้สินเชื่อที่ไม่ได้เป็นสถาบันการเงิน

คู่แข่งของบริษัทฯ ส่วนใหญ่จึงเป็นผู้ให้บริการสินเชื่อที่ไม่ใช่สถาบันการเงิน โดยแต่ละผู้ประกอบการเน้นการให้บริการสินเชื่อในแต่ละประเภทที่แตกต่างกัน ในขณะที่บริษัทฯ มีการให้บริการสินเชื่อที่ครบวงจรตั้งแต่การสนับสนุนสินเชื่อล่วงหน้า (Pre Finance) เช่น สินเชื่อเพื่อการจัดหาหนังสือค้ำประกันของ (Bid Bond) เพื่อให้ลูกค้าสามารถดำเนินธุรกิจได้ตั้งแต่เริ่มประมูลงาน รวมทั้งสินเชื่อเพื่อสนับสนุนโครงการ (Project Backup Financing) และบริการจัดหาสินค้า (Trade Finance) เพื่อช่วยให้ลูกค้าสามารถจัดหาสินค้าหลังจากประมูลงานได้ ก่อนที่จะให้บริการสินเชื่อที่เป็นผลิตภัณฑ์หลักอื่น ๆ (Post-Finance) ไม่ว่าจะเป็นสินเชื่อสัญญาเช่าทางการเงิน สินเชื่อสัญญาเช่าซื้อ หรือสินเชื่อการรับโอนสิทธิเรียกร้องต่อไป และด้วยกลยุทธ์การตลาดที่สำคัญของบริษัทฯ ไม่ว่าจะเป็นการบริการที่ครบวงจร รวดเร็ว และมีประสิทธิภาพ ความสัมพันธ์ที่ดีกับลูกค้า อัตราค่าบริการที่ชัดเจน ความยืดหยุ่นในการให้สินเชื่อ รวมทั้งความเชี่ยวชาญในอุตสาหกรรมไอที ซึ่งปัจจุบันหน่วยงานราชการและรัฐวิสาหกิจ รวมทั้งบริษัทเอกชนขนาดใหญ่มีการลงทุนในการพัฒนางานด้านไอทีค่อนข้างมาก ทำให้บริษัทฯ สามารถแข่งขันกับผู้ประกอบการรายอื่นได้อย่างมีประสิทธิภาพ

## 5. ความเสี่ยงในการพึ่งพิงบุคลากร

ในการประกอบธุรกิจของบริษัทฯ พนักงานถือเป็นบุคลากรที่สำคัญ โดยเฉพาะเจ้าหน้าที่ฝ่ายขายและการตลาดเพราะจะเป็นผู้ที่เข้าถึงและติดต่อกับลูกค้า ซึ่ง

บุคลากรเหล่านี้ ถือเป็นทรัพยากรที่สำคัญในการดำเนินธุรกิจของบริษัทฯ ดังนั้น หากต้องเสียบุคลากรเหล่านี้ไป อาจส่งผลกระทบต่อธุรกิจของบริษัทฯ อย่างไรก็ตาม บริษัทฯ มีมาตรการในการลดความเสี่ยงจากการสูญเสียบุคลากรดังกล่าว โดยบริษัทฯ ได้ให้ความสำคัญกับการพัฒนาและส่งเสริมบุคลากรให้มีส่วนร่วมในการดำเนินงานและเติบโตไปพร้อม ๆ ความสำเร็จของบริษัทฯ มีการจ่ายค่าตอบแทนในอัตราตลาดเพื่อจูงใจให้บุคลากรดังกล่าวทำงานกับบริษัทฯ อย่างต่อเนื่อง รวมทั้งบริษัทฯ ได้มีการจัดสรรหุ้นสามัญเพิ่มทุนจำนวน 4,200,000 หุ้น เพื่อเสนอขายให้แก่กรรมการและพนักงานของบริษัทฯ พร้อมกับการเสนอขายให้แก่ประชาชน (ในราคาเดียวกัน) ซึ่งเป็นการเปิดโอกาสให้พนักงานเป็นเจ้าของบริษัทฯ ที่ร่วมสร้างมารวมกัน จะช่วยเสริมสร้างกำลังใจ และแรงจูงใจให้พนักงานทำงานอยู่กับบริษัทฯ ในระยะยาว นอกจากนี้ บริษัทฯ ยังมีนโยบายในการพัฒนาความรู้ความสามารถในการทำงานเป็นทีม ไม่ยึดติดกับตัวบุคคล ซึ่งจะช่วยลดความเสี่ยงจากการพึ่งพิงบุคลากรคนใดคนหนึ่งโดยเฉพาะ อย่างไรก็ตาม จากอดีตที่ผ่านมาอัตราหมุนเวียนของบุคลากรในตำแหน่งที่สำคัญอยู่ในระดับที่ต่ำมาก ซึ่งสะท้อนถึงความภักดีของบุคลากรที่มีต่อองค์กร รวมถึงความเชื่อมั่นในศักยภาพขององค์กร และในปี 2558 บริษัทฯ ได้จัดทำโครงการสะสมหุ้นสำหรับพนักงานบริษัทจดทะเบียน (EMPLOYEE JOINT INVESTMENT PROGRAM (EJIP) โดยทำสัญญากับบริษัทหลักทรัพย์ฟิลลิป (ประเทศไทย) จำกัด (มหาชน) ในการเป็นตัวแทนจัดการโครงการ โดยโครงการมีอายุ 3 ปี ตั้งแต่เดือนเมษายน 2558 - เมษายน 2561 โดยมีวัตถุประสงค์เพื่อธำรงรักษาผู้บริหารและพนักงานให้ทำงานอยู่กับบริษัทในระยะยาว ส่งเสริมความคิดและความรู้สึกของพนักงานในการเป็นเจ้าของกิจการร่วมกัน เพิ่มขีดความสามารถในการแข่งขันทางธุรกิจผ่านการสร้างแรงจูงใจ และเสริมสร้างวินัยในการออมให้กับพนักงาน

## 6. ความเสี่ยงจากอิทธิพลในการบริหารงานของผู้ถือหุ้นรายใหญ่

ณ วันที่ 14 มิถุนายน 2556 บริษัท เอสวีไอเอ จำกัด (มหาชน) (“เอสวีไอเอ”) ถือหุ้นในบริษัทฯ ร้อยละ 86.21 ของจำนวนหุ้นที่จำหน่ายได้แล้วทั้งหมดของบริษัทฯ และภายหลังการเสนอขายหุ้นให้กับประชาชนในครั้งนี้อย่างรวมทั้ง เอสวีไอเอจะเสนอขายหุ้นที่ตนถืออยู่ต่อประชาชนจำนวน 6,000,000 หุ้น โดยขายหุ้นดังกล่าวพร้อมกับการเสนอขายหุ้นให้กับประชาชนและในราคาเดียวกัน สัดส่วนการถือหุ้นของเอสวีไอเอจะลดลงเหลือร้อยละ 47 และในปี 2559 ได้มีการลดสัดส่วนการถือหุ้นของเอสวีไอเอลงเหลือร้อยละ 39.9 และในปี 2560 บริษัท

เอสวีไอเอได้มีนโยบายการลดสัดส่วนการถือหุ้นของเอสวีไอเอลงเหลือร้อยละ 35.0 และ 30.0 ตามลำดับ ซึ่งผู้ถือหุ้นรายใหญ่ดังกล่าวยังคงสามารถควบคุมมติที่ประชุมผู้ถือหุ้นได้ในเรื่องที่ถูกกฎหมายกำหนดหรือข้อบังคับของบริษัทฯ กำหนดให้ต้องได้รับคะแนนเสียงไม่น้อยกว่า 3 ใน 4 ของจำนวนเสียงของผู้ถือหุ้นที่มาประชุมและมีสิทธิออกเสียง เนื่องจากผู้ถือหุ้นรายใหญ่สามารถใช้เสียงซึ่งเกินกว่าร้อยละ 25 สำหรับการใช้สิทธิในการคัดค้านในมติต่าง ๆ ได้ส่งผลให้ผู้ถือหุ้นรายอื่นไม่อาจถ่วงดุลการออกเสียงของผู้ถือหุ้นรายใหญ่ได้

อย่างไรก็ตาม ผู้ถือหุ้นรายใหญ่มีความต้องการให้อิสระแก่บริษัทฯ ในการดำเนินธุรกิจ เนื่องจากธุรกิจของบริษัทฯ เป็นธุรกิจการเงินอย่างชัดเจน ซึ่งแตกต่างจากธุรกิจของเอสวีไอเอ ถึงแม้ว่าเอสวีไอเอจะยังคงเป็นผู้ถือหุ้นใหญ่ แต่ก็ตระหนักดีว่าธุรกิจลักษณะนี้ต้องการความเชี่ยวชาญในการบริหารงาน โดยจะเห็นได้ว่า ผู้บริหารของบริษัทฯ ส่วนใหญ่เป็นผู้มีประสบการณ์ในธุรกิจด้านการเงินในขณะเดียวกัน บริษัทฯ ได้มีการแต่งตั้งกรรมการอิสระเข้ามาเป็นคณะกรรมการตรวจสอบจำนวน 5 ท่าน จากจำนวนกรรมการทั้งหมด 8 ท่าน ซึ่งมีประสบการณ์ธุรกิจด้านการเงินหรือมีความรู้เฉพาะด้านที่เอื้อประโยชน์ต่อการประกอบธุรกิจของบริษัทฯ ทั้งสิ้น เพื่อทำหน้าที่ให้คำแนะนำในการดำเนินธุรกิจ รวมทั้งตรวจสอบ พิจารณา และกถันกรองมิให้เกิดรายการที่อาจก่อให้เกิดความขัดแย้งทางผลประโยชน์ในอนาคต และเพื่อให้เกิดความโปร่งใสในการดำเนินงานของบริษัทฯ โดยภายหลังจากการเสนอขายหุ้นเพิ่มทุนแล้วโครงสร้างการบริหารทั้งในระดับกรรมการและผู้บริหารจะยังคงเป็นเช่นเดิม ต่อมาเมื่อวันที่ 6 มีนาคม 2558 คณะกรรมการบริษัทฯ ได้มีมติเห็นชอบอนุมัติโครงการสะสมหุ้นสำหรับพนักงานบริษัทจดทะเบียน EMPLOYEE JOINT INVESTMENT PROGRAM (EJIP) โดยทำสัญญา บริษัทหลักทรัพย์ ฟิลลิป (ประเทศไทย) จำกัด (มหาชน) ในการเป็นตัวแทนจัดการโครงการ โดยโครงการมีอายุ 3 ปี ตั้งแต่เดือน เมษายน 2558 - เมษายน 2561 ในระหว่างที่โครงการยังไม่หมดอายุ หากมีพนักงานที่ยังไม่มีคุณสมบัติที่สามารถเข้าร่วม ณ ขณะนี้ แต่จะมีคุณสมบัติครบก่อนสิ้นอายุโครงการ ก็สามารถแสดงเจตจำนงเข้าร่วมได้ในทุกวันที่ 1 เมษายนของแต่ละปี ในส่วนของเงินนำส่งโครงการนี้ มีรายละเอียดดังนี้ คือพนักงานหรือผู้บริหาร (ส่วนงาน Back Office) ที่เข้าร่วมโครงการในอัตราร้อยละ 5 จากฐานเงินเดือน (Base Salary) และพนักงานหรือผู้บริหาร (ส่วนงาน Front Office) ที่เข้าร่วมโครงการในอัตรา ร้อยละ 5 จากฐานเงินเดือน (Base Salary) และเงินจูงใจ (Incentive) รวมกันสูงสุดไม่เกิน 100,000 บาท (หมายเหตุ: ฐานเงินเดือน (Base Salary) โดยไม่รวมค่าครองชีพ ค่าตำแหน่ง ค่าน้ำมันและยานพาหนะ ตลอดจนรายได้อื่น ๆ ที่มีลักษณะเดียวกัน) โดยบริษัทจะสทบการจ่ายในอัตราเท่ากับเงินนำส่งของพนักงานตลอดโครงการ

## 7. ความเสี่ยงจากการปฏิบัติตามเงื่อนไขที่กำหนดไว้ในสัญญา กู้ยืมเงินจากสถาบันการเงิน

เนื่องจากเอสวีไอเอ เป็นผู้ถือหุ้นรายใหญ่ของบริษัทฯ ณ วันที่ 14 มิถุนายน 2556 ถือหุ้นในบริษัทฯ ร้อยละ 86.21 ของจำนวนหุ้นที่จำหน่ายได้แล้วทั้งหมดของบริษัทฯ และภายหลังการเสนอขายหุ้นให้กับประชาชนในครั้งนี้ รวมทั้งเอสวีไอเอจะเสนอขายหุ้นที่ตนถืออยู่ต่อประชาชน จำนวน 6,000,000 หุ้น โดยขายหุ้นดังกล่าวพร้อมกับการเสนอขายหุ้นให้กับประชาชนและในราคาเดียวกัน สัดส่วนการถือหุ้นของเอสวีไอเอจะลดลงเหลือร้อยละ 47 ซึ่งสถาบันการเงินที่บริษัทฯ กู้ยืมเงินจำนวน 3 แห่ง ได้กำหนดเงื่อนไขในสัญญา กู้ยืมเงินว่า เอสวีไอเอ จะต้องดำรงสัดส่วนการถือหุ้นไม่น้อยกว่าร้อยละ 47 ถึงแม้ว่าหุ้นที่เอสวีไอเอถือทั้งหมดจะอยู่ในกำหนดระยะเวลาห้ามซื้อขายหุ้นเป็นระยะเวลา 12 เดือน นับแต่วันที่หุ้นของบริษัทฯ เริ่มทำการซื้อขายในตลาดหลักทรัพย์ฯ โดยภายหลังจากวันที่หุ้นของบริษัทฯ เริ่มทำการซื้อขายในตลาดหลักทรัพย์ครบกำหนดระยะเวลา 6 เดือน เอสวีไอเอจะสามารถทยอยขายหุ้นได้ในจำนวนร้อยละ 25 ของจำนวนหุ้นทั้งหมดที่ถูกสั่งห้ามขาย และอีกร้อยละ 75 เมื่อครบ 12 เดือน ต่อมาในเดือนมีนาคม 2558 ทางสถาบันการเงินทั้ง 3 แห่ง ได้พิจารณาปรับลดเงื่อนไขการดำรงสัดส่วนการถือหุ้นของเอสวีไอเอลงไปถึงร้อยละ 39.5 และในปี 2560 สถาบันการเงินทั้ง 3 แห่ง ได้พิจารณาปรับลดเงื่อนไขการดำรงสัดส่วนการถือหุ้นของเอสวีไอเอลงไปที่ 35.0 แล้ว ขณะที่อยู่ในระหว่างการพิจารณาปรับลดเหลือ 30.0 ตามนโยบายของเอสวีไอเอ บริษัทฯ จึงมีความเสี่ยงการผิดเงื่อนไขตามสัญญา กู้ยืมเงินของสถาบันการเงิน 3 แห่ง หากเอสวีไอเอจำหน่ายหุ้นที่ตนถืออยู่ จนมีสัดส่วนการถือหุ้นน้อยกว่าร้อยละ 35.0

## 8. ความเสี่ยงจากอัตราแลกเปลี่ยน

บริษัทฯ มีความเสี่ยงจากอัตราแลกเปลี่ยนที่สำคัญอันเกี่ยวเนื่องกับการเข้าทำธุรกรรมค้าประกันการซื้อสินค้าเป็นเงินตราต่างประเทศ อย่างไรก็ตาม ในสัญญาการค้าประกันการซื้อสินค้าเป็นเงินตราต่างประเทศที่มีกับลูกค้า บริษัทฯ กำหนดให้ลูกค้าเป็นผู้รับความเสี่ยงจากอัตราแลกเปลี่ยนเอง และหากลูกค้ามีความประสงค์จะทำสัญญาซื้อเงินตราต่างประเทศล่วงหน้า บริษัทฯ ก็จะดำเนินการเข้าทำสัญญาซื้อเงินตราต่างประเทศล่วงหน้ากับธนาคารต่อในอัตราเดียวกับที่ลูกค้าต้องการ เพื่อใช้เป็นเครื่องมือบริหารความเสี่ยง

ณ วันที่ 31 ธันวาคม 2560 บริษัทฯ ไม่มีสัญญาซื้อเงินเหรียญสหรัฐอเมริกาล่วงหน้า

## 9. ความเสี่ยงด้านระบบสารสนเทศ และการสื่อสารข้อมูล

บริษัทฯ มีความเสี่ยงจากการบริหารจัดการข้อมูลระบบสารสนเทศของบริษัทฯ ซึ่งได้จัดจ้างบุคคลภายนอกดำเนินการพัฒนาซอฟต์แวร์สำหรับระบบการจัดการสารสนเทศขึ้น และให้บริการดูแลระบบฐานข้อมูลด้วย โดยไม่มีเจ้าหน้าที่ที่มีความรู้ความเชี่ยวชาญด้านเทคโนโลยีสารสนเทศของบริษัทฯ ที่จะทำหน้าที่รับผิดชอบการดูแลโครงสร้างฐานข้อมูล และการบริหารจัดการฐานข้อมูลของบริษัทฯ รวมถึงการใช้ข้อมูลเพื่อการบริหาร อย่างไรก็ตาม ระบบสารสนเทศที่มีอยู่ในปัจจุบันของบริษัทฯ มีคุณภาพและเพียงพอต่อการตัดสินใจ ทั้งข้อมูลทางการเงินและข้อมูลอื่นๆ และระบบการสื่อสารข้อมูลไปยังผู้ที่เกี่ยวข้องอย่างเหมาะสม ตลอดจนมีการใช้นโยบายการบัญชีที่รับรองทั่วไปเหมาะสมกับธุรกิจ ซึ่งมีการรับรองไว้ในรายงานผู้สอบบัญชีของบริษัทฯ รวมถึงบริษัทฯ มีระบบการควบคุมการเข้าถึงระบบสารสนเทศ และข้อมูล การป้องกันการสูญหาย การเรียกคืนข้อมูล และมีการควบคุมการล่องละเมิดลิขสิทธิ์ การทำซ้ำ ดัดแปลงแก้ไข ข้อมูลอิเล็กทรอนิกส์ หรือเทคโนโลยีสารสนเทศ การรักษาข้อมูลที่เป็นความลับทั้งของบริษัทฯ และลูกค้า เพื่อ

ให้บริษัทฯ สามารถจัดการระบบสารสนเทศ และข้อมูลภายในองค์กรได้อย่างมีประสิทธิภาพ

บริษัทฯ ให้ความสำคัญต่อการพัฒนาระบบสารสนเทศให้มีความทันสมัยต่อการเติบโตในยุคเทคโนโลยีสารสนเทศในปัจจุบัน และเพื่อให้เป็นการเน้นย้ำในด้านประสิทธิภาพและความเชี่ยวชาญในด้านเทคโนโลยีของกลุ่มบริษัท เอสวีไอเอ โดยในปี 2560 บริษัทฯ ยังคงดำเนินการพัฒนาซอฟต์แวร์สำหรับระบบการจัดการสารสนเทศให้สามารถบริการลูกค้าได้มีประสิทธิภาพมากขึ้นอย่างต่อเนื่อง และเพื่อการพัฒนาสารสนเทศเพื่อการตัดสินใจของฝ่ายบริหาร และสามารถรองรับการเติบโตของบริษัทฯ ในปี 2559 บริษัทฯ ได้จัดหาเจ้าหน้าที่ผู้เชี่ยวชาญด้านสารสนเทศเข้ามารับผิดชอบดูแลด้านโครงสร้างพื้นฐานของระบบสารสนเทศ และโครงสร้างฐานข้อมูล เพื่อดูแลรับผิดชอบสารสนเทศของบริษัทฯ ให้มีประสิทธิภาพมากยิ่งขึ้น อีกทั้งเพื่อทำหน้าที่จัดทำข้อมูลที่เกี่ยวข้องได้สำหรับการวิเคราะห์ข้อมูลเพื่อการตัดสินใจของฝ่ายบริหาร

# ข้อมูลหลักทรัพย์และผู้ถือหุ้น

# 4

## หลักทรัพย์ของบริษัท

ณ วันที่ 31 ธันวาคม 2560 ทุนจดทะเบียน และทุนชำระแล้วของบริษัทฯ มีดังนี้

ทุนจดทะเบียน	: 300,000,000 บาท
ทุนชำระแล้ว	: 220,076,056 บาท
หุ้นสามัญ	: 220,076,056 หุ้น
มูลค่าที่ตราไว้หุ้นละ	: 1 บาท

โดยบริษัทได้นำหุ้นสามัญของบริษัทฯ เข้าจดทะเบียนในตลาดหลักทรัพย์แห่งประเทศไทย ในวันที่ 25 มีนาคม 2557

## ผู้ถือหุ้นสูงสุด 10 รายแรก

ณ วันที่ 30 มีนาคม 2560 รายชื่อผู้ถือหุ้นของบริษัทฯ มีดังนี้

ลำดับ	รายชื่อผู้ถือหุ้น	จำนวนหุ้น	ร้อยละ
1, 6	บริษัท เอสวีไอเอ จำกัด (มหาชน)	72,982,365	36.49
2	นายชัชวาล เตชะมีเกียรติชัย	4,970,000	2.49
3	นายชูเกษ อุ่ณจิตติ	4,890,000	2.45
4	นายมินทร์ อิงค์ธเนศ	4,420,237	2.21
5	นายสมพล เอกธีรจิตต์	3,020,341	1.51
7	นายภัทนะ จันท์เจริญสุข	2,872,900	1.44
8	นางสาวภาวนา อัจฉรวรรณ	2,064,700	1.03
9	นางสุนิ เอกธีรจิตต์	2,030,300	1.02
10	นายมานพ จันท์เจริญสุข	2,003,200	1.00
	รายย่อยอื่นๆ	120,745,489	50.36
<b>รวม</b>		<b>219,999,532</b>	<b>100.00</b>

หมายเหตุ : ลำดับที่ 5 และลำดับที่ 9 คุณสมพล เอกธีรจิตต์ และคุณสมรส มีหุ้นทั้งหมด 5,050,641 คิดเป็น 2.53%

## นโยบายเงินปันผล

บริษัทฯ มีนโยบายการจ่ายเงินปันผลในอัตราไม่น้อยกว่าร้อยละ 50 ของกำไรสุทธิจากงบการเงินของบริษัทฯ ภายหลังจากหักภาษีเงินได้นิติบุคคล และการจัดสรรทุนสำรองตามกฎหมายในแต่ละปี อย่างไรก็ตาม บริษัทฯ อาจพิจารณาจ่ายเงินปันผลในอัตราที่แตกต่างไปจากนโยบายที่กำหนดไว้ หรืองดจ่ายเงินปันผล โดยจะขึ้นอยู่กับผลประกอบการ สภาพคล่องทางการเงิน ภาวะเศรษฐกิจ และความจำเป็นในการใช้เป็นเงินทุนหมุนเวียนเพื่อบริหารกิจการและการขยายธุรกิจของบริษัทฯ

# โครงสร้างการจัดการ

(ข้อมูล ณ วันที่ 1 มกราคม 2561)

# 5

## โครงสร้างองค์กร

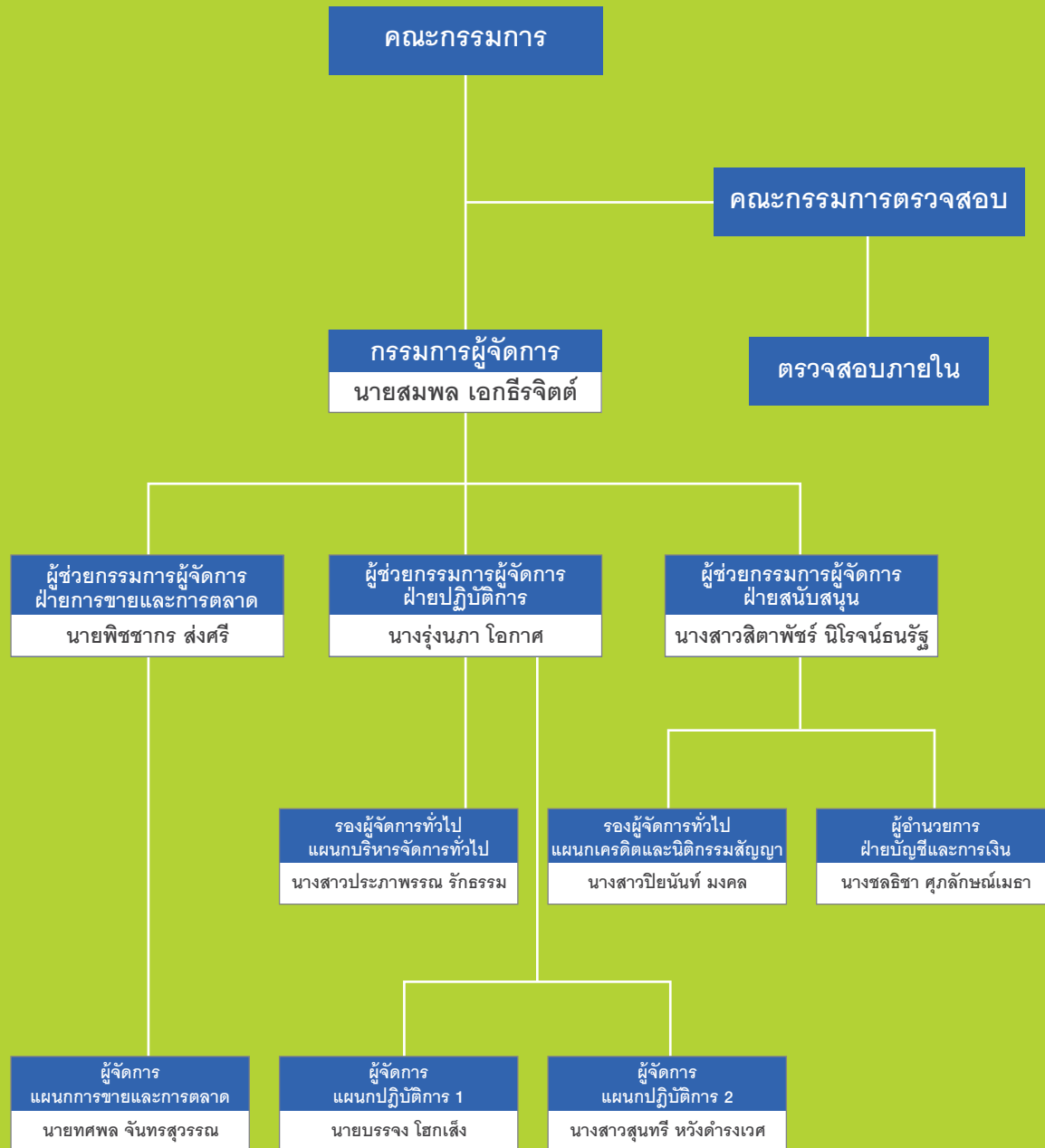



## คณะกรรมการบริษัท

โครงสร้างการจัดการของบริษัท ประกอบด้วย คณะกรรมการบริษัท และคณะกรรมการชุดย่อย ดังนี้ คือ คณะกรรมการตรวจสอบ (โดยที่คณะกรรมการตรวจสอบยังได้ปฏิบัติหน้าที่แทนคณะกรรมการสรรหา คณะกรรมการกำหนดค่าตอบแทน คณะกรรมการกำกับดูแล อีกด้วย เนื่องจากบริษัทฯ ยังเป็นองค์กรขนาดเล็ก จึงยังอาจไม่เหมาะสมในการมีคณะกรรมการย่อยหลายชุด) และผู้บริหารของบริษัทฯ มีคุณสมบัติครบถ้วน

ตามมาตรา 68 แห่งพระราชบัญญัติบริษัทมหาชนจำกัด พ.ศ. 2535 และตามประกาศคณะกรรมการตลาดทุนที่เกี่ยวข้อง ทั้งนี้ รายละเอียดโครงสร้างการจัดการของบริษัทฯ มีดังนี้

คณะกรรมการบริษัท ประกอบด้วย กรรมการจำนวนทั้งสิ้น 8 ท่าน ประกอบด้วย

ชื่อ-นามสกุล	ตำแหน่ง
1. นางดวงพร สุจริตานูวัต	ประธานกรรมการ และกรรมการอิสระ
2. นายเกียรติชัย ศรีวิจิตร	รองประธานกรรมการ
3. พลตำรวจเอก เจตน์ มงคลหัตถี	รองประธานกรรมการ และกรรมการอิสระ
4. นายประกอบ วิศิษฐ์กิจการ	ประธานกรรมการตรวจสอบ และกรรมการอิสระ
5. นายสุทัศน์ ชันเจริญสุข	กรรมการอิสระ
6. รศ.ดร.สุดา สุวรรณภิรมย์	กรรมการอิสระ
7. นายสมพล เอกธีรจิตต์	กรรมการและกรรมการผู้จัดการ
8. นางสาวสิตาพัชร์ นิโรจน์ธนรัฐ	กรรมการและผู้ช่วยกรรมการผู้จัดการ

### กรรมการผู้มีอำนาจลงนามผูกพันบริษัท

นายเกียรติชัย ศรีวิจิตร, นายสมพล เอกธีรจิตต์ และนางสาวสิตาพัชร์ นิโรจน์ธนรัฐ กรรมการสองในสามคนลงลายมือชื่อร่วมกันและประทับตราสำคัญของบริษัท

## คณะกรรมการตรวจสอบ

คณะกรรมการตรวจสอบของบริษัทฯ มีจำนวนทั้งสิ้น 5 ท่าน ประกอบด้วย

ชื่อ-นามสกุล	ตำแหน่ง	วันที่ดำรงตำแหน่ง	จำนวนปีที่ดำรงตำแหน่ง
1. นายประกอบ วิศิษฐ์กิจการ*	ประธานกรรมการตรวจสอบ	16 พ.ค. 2556	4 ปี 7 เดือน
2. นางดวงพร สุจริตานูวัต**	กรรมการตรวจสอบ	16 พ.ค. 2556	4 ปี 7 เดือน
3. พลตำรวจเอก เจตน์ มงคลหัตถี	กรรมการตรวจสอบ	16 พ.ค. 2556	4 ปี 7 เดือน
4. นายสุทัศน์ ชันเจริญสุข	กรรมการตรวจสอบ	16 พ.ค. 2556	4 ปี 7 เดือน
5. รศ.ดร.สุดา สุวรรณภิรมย์	กรรมการตรวจสอบ	14 ต.ค. 2559	1 ปี 2 เดือน

**หมายเหตุ :** \* นายประกอบ วิศิษฐ์กิจการ ได้รับการแต่งตั้งให้เป็นประธานกรรมการตรวจสอบ ตามมติคณะกรรมการบริษัทฯ ครั้งที่ 3/2558 วันที่ 6 มีนาคม 2558 เป็นกรรมการที่มีความรู้และประสบการณ์ที่เพียงพอที่จะสามารถทำหน้าที่ในการสอบทานความน่าเชื่อถือของงบการเงินได้ จบการศึกษาระดับปริญญาโท สาขาการเงินและการคลัง รวมทั้งมีประสบการณ์ด้านการเงินจากธนาคารกรุงศรีอยุธยา จำกัด (มหาชน) (รายละเอียดเพิ่มเติม ในเอกสารแนบ 1 รายละเอียดเกี่ยวกับผู้บริหารและผู้มีอำนาจควบคุมของบริษัทฯ) โดยมีนางสาวพีรภา เปี่ยมอุดมสุข เป็นเลขานุการคณะกรรมการตรวจสอบ

\*\* นางดวงพร สุจริตานูวัต ดำรงตำแหน่งประธานกรรมการบริษัทฯ และกรรมการตรวจสอบ เป็นกรรมการที่มีความรู้และประสบการณ์ที่เพียงพอที่จะสามารถทำหน้าที่ในการสอบทานความน่าเชื่อถือของงบการเงินได้ โดยนางดวงพร สุจริตานูวัต เป็นผู้สอบบัญชีรับอนุญาตรวมทั้งมีประสบการณ์ด้านการเงินจากสถาบันการเงินหลายแห่ง ได้แก่ บริษัทหลักทรัพย์ บีที จำกัด และธนาคาร ซีไอเอ็มบี ไทย จำกัด (มหาชน)

## คณะกรรมการสรรหา คณะกรรมการกำหนดค่าตอบแทน คณะกรรมการกำกับดูแล และคณะกรรมการบริหารความเสี่ยง

เนื่องจากบริษัทฯ ยังเป็นองค์กรขนาดเล็ก คณะกรรมการตรวจสอบจึงได้รับมอบหมายให้ปฏิบัติหน้าที่คณะกรรมการสรรหา คณะกรรมการกำหนดค่าตอบแทน คณะกรรมการกำกับดูแล และคณะกรรมการบริหารความเสี่ยงด้วย โดยมีรายละเอียดดังนี้

ชื่อ-นามสกุล	ตำแหน่ง
1. นายประกอบ วิศิษฐ์กิจการ	ประธานกรรมการสรรหา ประธานกรรมการกำหนดค่าตอบแทน ประธานกรรมการกำกับดูแล และประธานกรรมการบริหารความเสี่ยง
2. นางดวงพร สุจริตานูวัต	
3. พลตำรวจเอก เจตน์ มงคลหัตถี	กรรมการสรรหา กรรมการกำหนดค่าตอบแทน
4. นายสุทัศน์ ชันเจริญสุข	กรรมการกำกับดูแล และกรรมการบริหารความเสี่ยง
5. รศ.ดร.สุดา สุวรรณภิรมย์	

## เลขานุการบริษัทฯ

ในการประชุมคณะกรรมการบริษัทครั้งที่ 13/2555 เมื่อวันที่ 19 ธันวาคม 2555 คณะกรรมการบริษัทฯ ได้มีมติแต่งตั้ง **นางรุ่งนภา โอภาส** ดำรงตำแหน่งเลขานุการบริษัทฯ เพื่อให้เป็นไปตามมาตรา 89/15 ของพระราชบัญญัติหลักทรัพย์และตลาดหลักทรัพย์ พ.ศ. 2535 แก้ไขโดยพระราชบัญญัติหลักทรัพย์และตลาดหลักทรัพย์ (ฉบับที่ 4) พ.ศ. 2551 โดยนางรุ่งนภา จะผ่านการอบรมหลักสูตรประกาศนียบัตรสำหรับเลขานุการบริษัท (CSP) แล้วเมื่อวันที่ 3-4 กุมภาพันธ์ 2557

## คณะผู้บริหาร

บริษัทฯ มีผู้บริหารจำนวนทั้งสิ้น 10 ท่าน ประกอบด้วย (ข้อมูล ณ วันที่ 1 มกราคม 2561)

ชื่อ-นามสกุล	ตำแหน่ง
1. นายสมพล เอกธีรจิตต์	กรรมการผู้จัดการ
2. นางสาวสิตาพัชร์ นิโรจน์ธนรัฐ	ผู้ช่วยกรรมการผู้จัดการ – ฝ่ายสนับสนุน
3. นางรุ่งนภา โอภาส	ผู้ช่วยกรรมการผู้จัดการ – ฝ่ายปฏิบัติการ
4. นายพิชชากร ส่งศรี	ผู้ช่วยกรรมการผู้จัดการ – ฝ่ายขายและการตลาด
5. นางชลธิชา ศุภลักษณ์เมธา	ผู้อำนวยการฝ่ายบัญชีและการเงิน
6. นางสาวปิยนันท์ มงคล	ผู้ช่วยผู้จัดการทั่วไปแผนกเครดิตและนิติกรรมสัญญา
7. นางสาวประภาพรณ รักธรรม	ผู้ช่วยผู้จัดการทั่วไปแผนกบริหารจัดการทั่วไป
8. นายบรรจง ไชยเส็ง	ผู้จัดการแผนกปฏิบัติการ 1
9. นางสาวสุนทรี หวังดำรงเวช	ผู้จัดการแผนกปฏิบัติการ 2
10. นายทศพล จันทรสวรรณ	ผู้จัดการแผนกขายและการตลาด

## ค่าตอบแทนกรรมการและผู้บริหาร

- ค่าตอบแทนที่เป็นตัวเงิน

ค่าตอบแทนคณะกรรมการ

ค่าตอบแทนกรรมการประจำปี 2560 (ไม่รวมโบนัสกรรมการ)

(หน่วย : บาท)

ชื่อ-นามสกุล	จำนวนครั้งที่เข้าประชุม/ จำนวนการประชุมรวม ปี 2560	ค่าตอบแทน กรรมการ	คณะกรรมการ ชดเชย	ค่าพาหนะ กรรมการ	รวม
1. นางดวงพร สุจิตานุกูวัต	13/13	1,680,000.00	120,000.00	75,000.00	1,875,000.00
2. นายเกียรติชัย ศรีวิจิตร	13/13	480,000.00	-	65,000.00	545,000.00
3. พลตำรวจเอก เจตน์ มงคลหัตถิ	12/13	480,000.00	120,000.00	70,000.00	670,000.00
4. นายประกอบ วิศิษฐ์กิจการ	13/13	480,000.00	420,000.00	75,000.00	975,000.00
5. นายสุทัศน์ ชันเจริญสุข	13/13	480,000.00	120,000.00	75,000.00	675,000.00
6. รศ.ดร.สุดา สุวรรณภิรมย์	11/13	480,000.00	120,000.00	65,000.00	665,000.00
7. นายสมพล เอกธีรจิตต์*	13/13	-	-	-	-
8. นางสาวลิตาพัชร์ นิโรจน์ธนรัฐ*	13/13	-	-	-	-
<b>รวม</b>					<b>5,405,000.00</b>

หมายเหตุ : \* นายสมพล เอกธีรจิตต์ และนางสาวลิตาพัชร์ นิโรจน์ธนรัฐ ได้แสดงความประสงค์ไม่รับค่าตอบแทนรายเดือนในฐานะกรรมการ เนื่องจากได้รับเงินเดือนประจำในฐานะกรรมการผู้จัดการ และผู้ช่วยกรรมการผู้จัดการของบริษัท ตามลำดับ

\*\* ที่ประชุมคณะกรรมการบริษัท ครั้งที่ 2/2561 เมื่อวันที่ 9 กุมภาพันธ์ 2561 ได้มีมติอนุมัติเห็นชอบให้เสนอจ่ายโบนัสกรรมการ (ยกเว้นกรรมการผู้จัดการ) เป็นจำนวนเงิน 875,000 บาท จากผลการดำเนินงานปี 2560 ซึ่งจะเสนอขออนุมัติ ต่อที่ประชุมสามัญผู้ถือหุ้นครั้งที่ 5/2561 ในวันที่ 29 มีนาคม 2561 โดยเงินโบนัสกรรมการดังกล่าวไม่ได้รวมอยู่ในค่าตอบแทนกรรมการปี 2560

### ค่าตอบแทนผู้บริหาร

ในปี 2560 บริษัทฯ จ่ายค่าตอบแทนให้แก่ผู้บริหารจำนวน 17.45 ล้านบาท ค่าตอบแทนดังกล่าวรวมถึง เงินเดือน โบนัส และเงินสมทบเข้ากองทุนสำรองเลี้ยงชีพ

ปี	จำนวนผู้บริหาร (ราย)	จำนวนเงินค่าตอบแทน (บาท)
2560	10	17,445,726

บริษัทฯ ให้ความสำคัญกับการกำกับดูแลกิจการที่ดี เนื่องจากพิจารณาเห็นว่า เป็นกลไกสำคัญในการนำไปสู่การมีระบบบริหารจัดการที่มีประสิทธิภาพ โปร่งใส และสามารถตรวจสอบได้ ซึ่งจะช่วยสร้างความเชื่อมั่นและความมั่นใจต่อผู้ถือหุ้น ผู้ลงทุน ผู้มีส่วนได้เสีย และผู้ที่เกี่ยวข้องทุกฝ่าย โดยการมี การกำกับดูแลกิจการที่ดีจะเป็นเครื่องมือเพื่อเพิ่มมูลค่า สร้างความสามารถในการแข่งขัน รวมทั้งส่งเสริมการเติบโตอย่างยั่งยืนของบริษัทฯ ในระยะยาว ดังนั้นบริษัทฯ จึงกำหนดให้มีนโยบายในการกำกับดูแลกิจการที่ดี ตามที่กำหนดโดยตลาดหลักทรัพย์แห่งประเทศไทย ในการประชุมคณะกรรมการบริษัทฯ ครั้งที่ 3/2556 เมื่อวันที่ 15 กรกฎาคม 2556 ซึ่งครอบคลุมหลักการ 5 หมวด และได้มีการกำหนดหรือเปลี่ยนแปลงนโยบายเพิ่มเติมมาอย่างต่อเนื่อง ทั้งนี้เพื่อพัฒนาการกำกับดูแลกิจการของ บริษัทฯให้ดีขึ้น โดยมีรายละเอียดดังต่อไปนี้

## หมวดที่ 1 สิทธิของผู้ถือหุ้น (The Rights of Shareholders)

บริษัทฯ ตระหนักและให้ความสำคัญในสิทธิพื้นฐานต่าง ๆ ของผู้ถือหุ้น ได้แก่ สิทธิการซื้อขายหรือโอนหุ้น สิทธิในการที่จะได้รับส่วนแบ่งกำไรของกิจการและเงินปันผลอย่างเท่าเทียมกัน สิทธิในการได้รับข้อมูลข่าวสารของกิจการอย่างเพียงพอ สิทธิในการเข้าร่วมประชุมเพื่อใช้สิทธิออกเสียงในที่ประชุมผู้ถือหุ้นเพื่อแต่งตั้งหรือถอดถอนกรรมการ แต่งตั้งผู้สอบบัญชี และเรื่องที่มีผลกระทบต่อบริษัทฯ เช่น การจัดสรรเงินปันผล การกำหนดหรือการแก้ไขข้อบังคับและหนังสือบริคณห์สนธิและข้อบังคับการลดทุนหรือเพิ่มทุน และสิทธิในการได้รับการปฏิบัติที่เท่าเทียมในการรับซื้อหุ้นคืนโดยบริษัท เป็นต้น

นอกเหนือจากสิทธิพื้นฐานต่าง ๆ ข้างต้นแล้ว บริษัทฯ ยังได้ดำเนินการในเรื่องต่าง ๆ ที่เป็นการส่งเสริมและอำนวยความสะดวกในการใช้สิทธิของผู้ถือหุ้นรวมถึงนักลงทุนสถาบัน ในการเข้าร่วมการประชุมผู้ถือหุ้น

1. จัดส่งหนังสือนัดประชุมให้ผู้ถือหุ้นทราบล่วงหน้าก่อนวันประชุมอย่างน้อย 21 วัน โดยจะระบุวัน เวลา สถานที่ และวาระการประชุม ตลอดจนข้อมูลประกอบที่เกี่ยวข้องกับเรื่องที่ต้องตัดสินใจในที่ประชุมอย่างครบถ้วน
2. ในกรณีที่ผู้ถือหุ้นไม่สามารถเข้าร่วมประชุมได้ บริษัทฯ เปิดโอกาสให้ผู้ถือหุ้นสามารถมอบฉันทะให้กรรมการอิสระหรือบุคคลใด ๆ เข้าร่วมประชุมแทนตนได้ โดยใช้หนังสือมอบฉันทะแบบหนึ่งแบบใดที่บริษัทฯ ได้จัดส่งไปพร้อมหนังสือเชิญประชุม

3. บริษัทฯ จัดช่องทางการลงทะเบียน ณ สถานที่จัดการประชุม สำหรับผู้ถือหุ้นบุคคลธรรมดา และนักลงทุนสถาบัน โดยบริษัทได้นำระบบคอมพิวเตอร์มาใช้ในการลงทะเบียน และนับคะแนนเสียง เพื่อช่วยให้ขั้นตอนการลงทะเบียนและการประมวลผลการลงคะแนนเสียงเป็นไปอย่างรวดเร็วยิ่งขึ้น

4. เปิดโอกาสให้ผู้ถือหุ้นได้ซักถาม แสดงความคิดเห็น และข้อเสนอแนะต่าง ๆ ได้อย่างเต็มที่และอิสระ

5. เมื่อการประชุมแล้วเสร็จ บริษัทฯ จะจัดทำรายงานการประชุมโดยแสดงข้อมูลอย่างถูกต้อง ครบถ้วน เพื่อให้ผู้ถือหุ้นสามารถตรวจสอบได้

อนึ่ง บริษัทฯ ได้จัดการประชุมสามัญผู้ถือหุ้นประจำปี 2560 เมื่อวันที่ 20 มีนาคม 2560 ณ ห้องประชุมใหญ่ ชั้น 34 อาคารไอทีโปรเฟสชั่นแนล กรุงเทพมหานคร โดยมีกรรมการและผู้บริหารระดับสูงเข้าร่วมการประชุมสามัญผู้ถือหุ้นประจำปี 2560 จำนวน 11 ท่าน

บริษัทฯ ได้มอบให้บริษัท ศูนย์รับฝากหลักทรัพย์ (ประเทศไทย) จำกัด ซึ่งเป็นนายทะเบียนของบริษัท เป็นผู้ดำเนินการจัดส่งหนังสือเชิญประชุมผู้ถือหุ้น และเอกสารประกอบการประชุมให้แก่ผู้ถือหุ้นเป็นเวลาล่วงหน้าไม่น้อยกว่า 21 วันก่อนการประชุม และได้จัดให้มีการเผยแพร่หนังสือเชิญประชุมผู้ถือหุ้นและเอกสารประกอบการประชุมทางเว็บไซต์ของบริษัทที่ [www.leaseit.co.th](http://www.leaseit.co.th) เป็นการล่วงหน้าไม่น้อยกว่า 30 วันก่อนการประชุม เพื่อให้ผู้ถือหุ้นสามารถเข้าถึงข้อมูลที่เกี่ยวข้องกับการประชุมผู้ถือหุ้นได้สะดวกและรวดเร็วยิ่งขึ้น

บริษัทฯ ได้เปิดโอกาสให้ผู้ถือหุ้นส่งคำถามที่เกี่ยวข้องกับวาระการประชุมล่วงหน้าก่อนการประชุมสามัญผู้ถือหุ้นประจำปี 2561 ในระหว่างวันที่ 23 พฤศจิกายน - 31 ธันวาคม 2560 อย่างไรก็ตาม ไม่มีผู้ถือหุ้นส่งคำถามที่เกี่ยวข้องกับวาระการประชุมแต่อย่างใด

บริษัทฯ ระบุความเห็นของคณะกรรมการบริษัทฯ ไว้ในหนังสือเชิญประชุมผู้ถือหุ้น และจัดส่งหนังสือเชิญประชุมผู้ถือหุ้น ล่วงหน้าให้แก่ผู้ถือหุ้นภายในระยะเวลาที่ ก.ล.ด. หรือตลาดหลักทรัพย์กำหนด เพื่อให้ผู้ถือหุ้นมีเวลาศึกษาข้อมูลล่วงหน้าก่อนการประชุม นอกจากนี้ ผู้ถือหุ้นจะได้รับข้อมูลข่าวสารผ่านทางสื่ออิเล็กทรอนิกส์ของตลาดหลักทรัพย์ เว็บไซต์ของบริษัทฯ และการลงข่าวสารในหนังสือพิมพ์ตามพระราชบัญญัติมหาชนจำกัด ทั้งนี้บริษัทฯ มีนโยบายที่จะให้คณะกรรมการบริษัทฯ เข้าร่วมการประชุมผู้ถือหุ้นโดยพร้อมเพรียงกัน โดยเฉพาะประธานอนุกรรมการชุดต่างๆ เช่น ประธานกรรมการตรวจสอบ เป็นต้น เพื่อร่วมชี้แจงหรือตอบข้อซักถามของผู้ถือหุ้นในที่ประชุม

บริษัทฯ ได้จัดให้มีการชี้แจงหลักเกณฑ์และวิธีการออกเสียงลงคะแนนให้แก่ผู้ถือหุ้นก่อนเริ่มประชุม โดยมีที่ปรึกษากฎหมายทำหน้าที่กำกับดูแลการประชุมและการออกเสียงลงคะแนนเพื่อให้เป็นไปตามกฎหมายและข้อบังคับของบริษัทฯ ทั้งนี้ ในการประชุมผู้ถือหุ้น ประธานในที่ประชุมได้เปิดโอกาสให้ผู้ถือหุ้นแสดงความคิดเห็นและตั้งคำถามในเรื่องที่เกี่ยวข้องกับบริษัทฯ และวาระการประชุมอย่างเต็มที่

บริษัทฯ ได้ทำการแจ้งมติที่ประชุมสามัญผู้ถือหุ้นประจำปี 2560 โดยระบุผลการออกเสียงลงคะแนนในแต่ละวาระแยกประเภทคะแนนเสียงเป็น “เห็นด้วย” “ไม่เห็นด้วย” และ “งดออกเสียง” โดยจัดส่งในรูปแบบจดหมายข่าวไปยังตลาดหลักทรัพย์แห่งประเทศไทยภายในวันถัดไปภายหลังจากการประชุมสามัญผู้ถือหุ้นเสร็จสิ้น พร้อมทั้งเปิดเผยไว้บนเว็บไซต์ของบริษัทฯ

คณะกรรมการของบริษัทฯ ถือหุ้นรวมกันคิดเป็นจำนวนร้อยละ 4.4 ของหุ้นที่ออกแล้วของบริษัทฯ (ข้อมูล ณ วันที่ 31 ธันวาคม 2560)

## หมวดที่ 2 การปฏิบัติต่อผู้ถือหุ้นอย่างเท่าเทียมกัน (The Equitable Treatment of Shareholders)

คณะกรรมการบริษัทฯ ให้ความสำคัญและดูแลให้มีการปฏิบัติต่อผู้ถือหุ้นทุกรายอย่างเท่าเทียมกันและเป็นธรรมทั้งผู้ถือหุ้นที่เป็นผู้บริหารและผู้ถือหุ้นที่ไม่เป็นผู้บริหาร ผู้ถือหุ้นที่เป็นคนไทยหรือผู้ถือหุ้นต่างชาติ ผู้ถือหุ้นรายใหญ่หรือผู้ถือหุ้นรายย่อย โดยได้ดำเนินการต่างๆ ดังนี้

บริษัทฯ มีนโยบายที่จะรักษาสิทธิของผู้ถือหุ้นทุกราย โดยในการประชุมสามัญผู้ถือหุ้น ประธานในที่ประชุมจะดำเนินการประชุมตามระเบียบวาระการประชุมที่ได้แจ้งไว้ในหนังสือเชิญประชุมผู้ถือหุ้น และไม่มีการเพิ่มวาระการประชุมโดยไม่แจ้งให้ผู้ถือหุ้นทราบล่วงหน้า ทั้งนี้ ผู้ถือหุ้นของบริษัทฯ ทุกรายมีสิทธิออกเสียงลงคะแนนตามจำนวนหุ้นที่ตนถืออยู่ โดยหนึ่งหุ้นมีสิทธิออกเสียงเท่ากับหนึ่งเสียง

บริษัทฯ ได้เปิดโอกาสให้ผู้ถือหุ้นเสนอเรื่องที่จะเห็นสมควรบรรจุเป็นวาระการประชุมสามัญผู้ถือหุ้นประจำปี 2561 และเสนอชื่อบุคคลเพื่อเข้ารับการเลือกตั้งเป็นกรรมการล่วงหน้าก่อนการประชุมผู้ถือหุ้นในระหว่างวันที่ 23 พฤศจิกายน - 31 ธันวาคม 2560 โดยบริษัทฯ ได้เผยแพร่รายละเอียดเกี่ยวกับหลักเกณฑ์และวิธีการในการดำเนินการดังกล่าว โดยจัดส่งในรูปแบบจดหมายข่าวไปยังตลาดหลักทรัพย์แห่งประเทศไทย และทางเว็บไซต์ของบริษัทฯ ที่ [www.leaseit.co.th](http://www.leaseit.co.th) อย่างไรก็ตาม ไม่มีผู้ถือหุ้นเสนอเรื่องเพื่อบรรจุเป็นวาระการประชุม หรือเสนอชื่อบุคคลเพื่อเข้ารับพิจารณาเลือกตั้งเป็นกรรมการแต่อย่างใด

บริษัทฯ ได้มอบให้บริษัท ศูนย์รับฝากหลักทรัพย์ (ประเทศไทย) จำกัด ซึ่งเป็นนายทะเบียนของบริษัท เป็นผู้ดำเนินการจัดส่งหนังสือเชิญประชุมผู้ถือหุ้น และเอกสารประกอบการประชุมให้แก่ผู้ถือหุ้นเป็นเวลาล่วงหน้าไม่น้อยกว่า 21 วันก่อนการประชุม และได้ให้มีการเผยแพร่หนังสือเชิญประชุมผู้ถือหุ้นและเอกสารประกอบการประชุมทางเว็บไซต์ของบริษัทที่ [www.leaseit.co.th](http://www.leaseit.co.th) เป็นการล่วงหน้าไม่น้อยกว่า 30 วันก่อนการประชุม เพื่อให้ผู้ถือหุ้นสามารถเข้าถึงข้อมูลที่เกี่ยวข้องกับการประชุมผู้ถือหุ้นได้สะดวกและรวดเร็วยิ่งขึ้น

บริษัทฯ มีนโยบายที่จะเพิ่มทางเลือกในการประชุมให้แก่ผู้ถือหุ้นที่ไม่สามารถเข้าร่วมประชุมด้วยตนเอง สามารถมอบฉันทะให้กรรมการอิสระหรือบุคคลอื่นเข้าร่วมประชุมและออกเสียงแทนผู้ถือหุ้นได้โดยบริษัทฯ ได้จัดเตรียมหนังสือมอบฉันทะตามแบบที่กระทรวงพาณิชย์ประกาศกำหนด ซึ่งระบุถึงเอกสาร/หลักฐานทั้งคำแนะนำขั้นตอนในการมอบฉันทะ ซึ่งผู้ถือหุ้นสามารถกำหนดทิศทางการออกเสียงลงคะแนนได้ และได้จัดส่งหนังสือมอบฉันทะให้แก่ผู้ถือหุ้นพร้อมหนังสือเชิญประชุมผู้ถือหุ้น นอกจากนี้ ผู้ถือหุ้นสามารถดาวน์โหลดหนังสือมอบฉันทะได้ทางเว็บไซต์ของบริษัทที่ [www.leaseit.co.th](http://www.leaseit.co.th)

การดำเนินการประชุมจะเป็นไปตามข้อบังคับของบริษัทฯ ตามลำดับวาระการประชุม โดยจะมีการเสนอรายละเอียดในแต่ละวาระอย่างครบถ้วน พร้อมแสดงข้อมูลประกอบการพิจารณาอย่างชัดเจน รวมทั้งจะไม่เพิ่มวาระการประชุมที่ไม่มีการแจ้งให้ผู้ถือหุ้นทราบล่วงหน้าโดยไม่จำเป็น โดยเฉพาะวาระที่มีความสำคัญที่ผู้ถือหุ้นต้องใช้เวลาในการศึกษาข้อมูลก่อนการตัดสินใจ

คณะกรรมการบริษัทฯ ได้อนุมัตินโยบายการรายงานการซื้อขายหุ้น/ถือครองหลักทรัพย์ของบริษัทให้ที่ประชุมคณะกรรมการทราบ โดยครอบคลุมมาตรการป้องกันการใช้ข้อมูลภายในโดยมิชอบ (Insider Trading) ของบุคคลที่เกี่ยวข้องซึ่งรวมถึงกรรมการ ผู้บริหาร

พนักงานและลูกจ้าง รวมตลอดถึงคู่สมรสและบุตรที่ยังไม่บรรลุนิติภาวะของบุคคลดังกล่าวที่เกี่ยวข้องกับข้อมูล รวมถึงได้กำหนดบทลงโทษเกี่ยวกับการเปิดเผยข้อมูลของบริษัทฯ หรือนำข้อมูลของบริษัทฯ ไปใช้เพื่อประโยชน์ส่วนตน ตามนโยบายการป้องกันการนำข้อมูลภายในไปใช้ประโยชน์ รวมทั้งได้ให้ความรู้แก่กรรมการและผู้บริหารของบริษัทฯ เกี่ยวกับภาระหน้าที่ในการรายงานการถือครองหลักทรัพย์ในบริษัทฯ ของตนเอง คู่สมรส และบุตรที่ยังไม่บรรลุนิติภาวะ ตลอดจนการรายงานการเปลี่ยนแปลงการถือครองหลักทรัพย์ต่อสำนักงานคณะกรรมการกำกับหลักทรัพย์และตลาดหลักทรัพย์ ตามมาตรา 59 และบทกำหนดโทษตามพระราชบัญญัติหลักทรัพย์และตลาดหลักทรัพย์ พ.ศ. 2535 โดยคณะกรรมการ และผู้บริหารได้มีการรายงานการซื้อขายหุ้น/ถือครองหลักทรัพย์ของบริษัทต่อที่ประชุมคณะกรรมการบริษัททราบเป็นรายไตรมาสมาโดยตลอด

บริษัทฯ จะจัดทำรายงานการประชุมสามัญผู้ถือหุ้นประจำปี และจัดให้มีการเผยแพร่รายงานการประชุมทางเว็บไซต์ของบริษัทที่ [www.leaseit.co.th](http://www.leaseit.co.th)

บริษัทฯ มีนโยบายที่เกี่ยวข้องกับการทำรายการที่เกี่ยวข้องกันที่เข้าข่ายจะต้องขออนุมัติจากผู้ถือหุ้นตามข้อกำหนดของตลาดหลักทรัพย์ฯ ก่อนทำรายการ บริษัทฯ จะเปิดเผยข้อมูลเกี่ยวกับชื่อและความสัมพันธ์ของบุคคลที่เกี่ยวข้อง นโยบายการกำหนดราคา และมูลค่าของรายการ รวมทั้งความเห็นของคณะกรรมการเกี่ยวกับรายการดังกล่าวให้ผู้ถือหุ้นทราบอย่างชัดเจนในการประชุมผู้ถือหุ้น

บริษัทฯ มีนโยบายไม่อนุญาตให้มีรายการระหว่างกันในลักษณะที่เป็นการให้ความช่วยเหลือทางการเงิน เช่น การให้กู้ยืมเงิน การค้ำประกันสินเชื่อ

บริษัทฯ มีรายการระหว่างกันกับกลุ่มบริษัทฯ ในเครือซึ่งได้กระทำอย่างยุติธรรมตามราคาตลาด และเป็นไปตามปกติธุรกิจการค้า (Fair and at arms's length)

## หมวดที่ 3 บทบาทของผู้มีส่วนได้เสีย (The Role of Stakeholders)

### ก) การดูแลสิทธิของผู้มีส่วนได้เสีย

บริษัทฯ ตระหนักถึงสิทธิของผู้มีส่วนได้เสียทุกกลุ่มทั้งภายในและภายนอกบริษัท และดูแลเพื่อให้มั่นใจได้ว่าสิทธิดังกล่าวได้รับการคุ้มครองและปฏิบัติด้วยดี ทั้งนี้เพื่อสร้างความเข้าใจอันดีและความร่วมมือระหว่างบริษัทและผู้มีส่วนได้เสีย อันจะเป็นประโยชน์ต่อการดำเนินงาน สร้างความเชื่อมั่นและความมั่นคงให้แก่บริษัทและผู้มีส่วนได้เสีย รวมทั้งเพิ่มขีดความสามารถในการแข่งขันของบริษัทในระยะยาว ดังนี้

#### 1. พนักงาน:

บริษัทฯ ให้ความสำคัญกับการคัดเลือกบุคลากรที่เหมาะสมกับตำแหน่ง และเน้นบุคลากรมีประสบการณ์ในการทำงานตรงกับลักษณะงานของบริษัทฯ เพื่อความเชี่ยวชาญในงานนั้น ซึ่งบริษัทฯ ตระหนักเสมอว่าพนักงานเป็นทรัพยากรที่มีคุณค่า และเป็นรากฐานของความสำเร็จ ดังนั้น บริษัทฯ จึงมุ่งมั่นที่จะพัฒนาศักยภาพของพนักงานตลอดเส้นทางการทำงาน โดยพัฒนาทักษะ เพิ่มพูนความรู้อย่างต่อเนื่อง และสามารถของพนักงาน รวมทั้งมอบโอกาสในการสร้างความก้าวหน้าในการทำงานให้แก่พนักงานทุกคนโดยเท่าเทียมกัน ตลอดจนการสร้างแรงจูงใจในเรื่องผลตอบแทนที่เหมาะสมและสามารถเทียบเคียงกับบริษัทชั้นนำโดยทั่วไป ตลอดจนการดูแลคุณภาพชีวิตของพนักงานทุกคนโดยเท่าเทียมกัน โดยบริษัทฯ ได้กำหนดนโยบายการจ่ายค่าตอบแทนพนักงานที่สอดคล้องกับผลการดำเนินงานของบริษัททั้งในระยะสั้น อาทิเช่น ความสามารถในการทำกำไรในแต่ละปี ในรูปแบบของเงินจูงใจ (Incentive) และเงินโบนัส (Bonus) และในระยะยาวโดยการนำเอารูปแบบการวัดผลการปฏิบัติงานตาม Balanced Scorecard โดยอาศัยการกำหนดตัวชี้วัด (KPI) มาใช้เป็นเครื่องมือทางการจัดการที่ช่วยในการนำกลยุทธ์ไปสู่การปฏิบัติ (Strategic Implementation) โดยอาศัยการวัดหรือการประเมิน ที่จะช่วยให้องค์กรเกิดความสอดคล้องเป็นอันหนึ่งอันเดียวกัน และมุ่งเน้นในสิ่งที่มีความสำคัญต่อความสำเร็จขององค์กร โดยบริษัทฯ ศึกษาและทบทวนโครงสร้างองค์กร บทบาท หน้าที่และความรับผิดชอบของแต่ละตำแหน่งงาน ประเมินผลการทำงานและความก้าวหน้าในการทำงานของพนักงานอย่างสม่ำเสมอ ทั้งนี้เพื่อพัฒนาองค์กรสู่การเป็นองค์กรที่ดี นอกจากนี้ บริษัทฯ ได้จัดให้มีโครงการ Employee Joint Investment Program (EJIP) เพื่อให้พนักงานได้ออมและสร้างผลตอบแทนการลงทุนในระยะยาวและมีส่วนร่วมเป็นเจ้าของบริษัทมาตั้งแต่ปี 2558 และจะครบกำหนดโครงการในเดือนมีนาคม 2561

บริษัทฯ ให้ความสำคัญในเรื่องสวัสดิการและความปลอดภัยของพนักงาน โดยบริษัทฯ ได้จัดสวัสดิการและสิทธิประโยชน์ขั้นพื้นฐานตามที่กฎหมายกำหนด อาทิ วันเวลาทำงาน วันหยุด วันหยุดพักผ่อนประจำปี และวันลาหยุดประเภทต่างๆ รวมถึงการประกันสังคม กองทุนเงินทดแทน กองทุนสำรองเลี้ยงชีพ โดยมีการประชาสัมพันธ์สิทธิประโยชน์ต่างๆ ให้กับพนักงานทราบ และนอกจากนั้นบริษัทฯ ได้จัดให้มีสวัสดิการอื่นๆ นอกเหนือจากที่กฎหมายกำหนด อาทิ การประกันสุขภาพ ซึ่งครอบคลุมการรักษาพยาบาลผู้ป่วยนอก และผู้ป่วยใน การประกันชีวิต การประกันอุบัติเหตุ และการตรวจสุขภาพประจำปี รวมถึงจัดให้มีมาตรการการดูแลสุขภาพอนามัยของพนักงาน อาทิ การฉีดวัคซีนป้องกันโรคระบาด และการจัดหาหน้ากากอนามัยและแอลกอฮอล์เจลสำหรับล้างมือให้แก่พนักงานและบุคคลภายนอก นอกจากนี้ บริษัทฯ ได้จัดให้มีเงินช่วยเหลือพนักงานในกรณีต่างๆ เช่น การสมรส การคลอดบุตร การอุปสมบท การเสียชีวิตของญาติใกล้ชิด การประสมภพพิบัติทางธรรมชาติ เป็นต้น

จากข้อมูลการเกิดอุบัติเหตุ การหยุดงาน ในปี 2560 พบว่าสถิติการเกิดอุบัติเหตุ หรืออัตราการหยุดงานจากการเจ็บป่วยจากการทำงานเท่ากับ ศูนย์

#### นโยบายการพัฒนาบุคลากร

ทรัพยากรบุคคลถือเป็นสินทรัพย์ที่มีค่าสูงสุดในการดำเนินธุรกิจ ดังนั้น แนวคิดเกี่ยวกับการพัฒนาบุคลากรควรเป็นการลงทุนอย่างต่อเนื่องระยะยาว บริษัทฯ ได้ดำเนินการในการพัฒนาบุคลากร ด้วยการพัฒนาความรู้ ทักษะ และคุณลักษณะของบุคลากร โดยใช้เครื่องมือในการพัฒนาบุคลากร 2 รูปแบบ ได้แก่ การสอนงานและแบ่งปันความรู้ (Coaching & Knowledge Sharing) และการมอบหมายโครงการ (Project Assignment) เพื่อให้บุคลากรสามารถนำความรู้มาประยุกต์ใช้ในการปฏิบัติงาน ซึ่งจะสร้างความแข็งแกร่งให้กับองค์กร และรองรับการเติบโตของธุรกิจอย่างยั่งยืน ทั้งนี้ บริษัทฯ ได้จัดทำโครงการพัฒนาบุคลากรที่ครอบคลุมในทุกระดับ ตามรายละเอียดในแบบแสดงรายการข้อมูลประจำปี 56-1

ในปี 2560 บริษัทฯ ได้จัดการอบรมโดยแยกเป็นการอบรมภายในองค์กร (In-house Training) จำนวน 1 หลักสูตร และภายนอกองค์กร (Public Training) จำนวน 17 หลักสูตร มีบุคลากรที่ได้รับการอบรม จำนวน 34 คน แบ่งเป็น 3 ระดับ ได้ดังนี้

- กรรมการ 2 คน (คิดเป็น 25%)
- ผู้บริหาร 10 คน (คิดเป็น 100%)
- พนักงาน 26 คน (คิดเป็น 40%)



สรุปจำนวนชั่วโมงการฝึกอบรมของพนักงานและผู้บริหาร ปี 2560 ดังนี้

ระดับพนักงาน	จำนวนชั่วโมงฝึกอบรมเฉลี่ย (ชม./คน)
กรรมการ	3.0
ผู้บริหาร	13.30
พนักงาน	6.30

## 2. คู่ค้า:

บริษัทฯ กำหนดนโยบายเกี่ยวกับการปฏิบัติที่เป็นธรรม และรับผิดชอบต่อคู่ค้าทุกฝ่าย ตามข้อตกลงทางการค้าที่ได้ตกลงกัน ทั้งนี้ โดยการกำหนดเงื่อนไขและแนวทางการปฏิบัติตั้งแต่แรกอย่างชัดเจนและเป็นธรรม ตลอดจนการให้ความร่วมมือกับพันธมิตรทางการค้าเพื่อประโยชน์โดยรวมทั้ง 2 ฝ่าย

**2.1 ลูกค้าย :** บริษัทฯ กำหนดนโยบายและแนวทางการปฏิบัติต่อลูกค้าทุกรายโดยมีการแจ้งเงื่อนไขให้รับทราบอย่างชัดเจน โดยเงื่อนไขดังกล่าวเป็นเงื่อนไขที่เป็นธรรม นอกจากนี้ บริษัทฯ ยังมุ่งมั่นในการให้การบริการลูกค้า และให้คำแนะนำช่วยเหลือแก่ลูกค้าด้วยความสุภาพอ่อนโยน พร้อมรับฟังปัญหาและวิธีแก้ไขปัญหาลูกค้าโดยไม่เปิดเผยความลับของลูกค้า และบริษัทฯ ได้มีการกำหนดหลักเกณฑ์การคัดเลือกลูกค้าไว้อย่างชัดเจน โดยยึดหลักเกณฑ์ดังนี้คือ

- การมีตัวตนอยู่จริงของลูกค้า
- ความสามารถในการชำระหนี้ของลูกค้า และลูกหนี้
- ความสามารถในการปฏิบัติตามโครงการให้สำเร็จ

โดยคณะกรรมการสินเชื่อมีหน้าที่ในการพิจารณาหลักเกณฑ์ดังกล่าวข้างต้น

**2.2 เจ้าหนี้ :** บริษัทฯ มีความมุ่งมั่นที่จะรักษาสัมพันธภาพที่ยั่งยืนระหว่างบริษัท และเจ้าหนี้ที่อยู่เสมอ บริษัทฯ มีนโยบายในการปฏิบัติต่อเจ้าหนี้อย่างเสมอภาคและเป็นธรรม โดยให้ข้อมูลที่ถูกต้อง โปร่งใส และตรวจสอบได้แก่เจ้าหนี้ และยึดมั่นในการปฏิบัติตามข้อกำหนดและเงื่อนไขของสัญญาที่มีต่อเจ้าหนี้ อย่างเคร่งครัด ทั้งในเรื่องการชำระคืนเงินต้น ดอกเบี้ย และค่าธรรมเนียม การดำรงอัตราส่วนทางการเงิน และเงื่อนไขอื่นๆ เป็นต้น และหากเกิดกรณีที่บริษัทไม่สามารถปฏิบัติตามเงื่อนไขข้อใดข้อหนึ่งได้ บริษัทฯ จะแจ้งให้เจ้าหนี้ทราบโดยเร็ว เพื่อร่วมกันพิจารณาหาแนวทางแก้ไข ทั้งนี้ ที่ผ่านมา บริษัทฯ ไม่มีเหตุผิดนัดชำระหนี้

## 3. คู่แข่ง:

บริษัทฯ ดำเนินการโดยสุจริตและการรักษามาตรฐานในการให้บริการ และยึดหลักการไม่กล่าวพาดพิงคู่แข่งหรือบิดเบือนข้อเท็จจริงของคู่แข่ง นอกจากนี้ บริษัทฯ ปฏิบัติต่อคู่แข่งด้วยความเข้าใจและความร่วมมือที่ดีระหว่างกัน ทั้งนี้ บริษัทฯ ถือว่าคู่แข่งอื่นต่างก็มีหน้าที่เป็นผู้ให้บริการทางการเงินที่ดีและมีคุณภาพแก่ลูกค้าเช่นเดียวกัน

## 4. สังคม ชุมชน และสิ่งแวดล้อม:

คณะกรรมการบริษัทฯ ได้กำหนดนโยบายให้บริษัทฯ เน้นการประพฤติปฏิบัติอย่างเป็นธรรม โดยคำนึงถึงหน้าที่ความรับผิดชอบต่อชุมชน สังคม และสิ่งแวดล้อม บริษัทฯ ได้จัดทำกิจกรรมหลากหลายรูปแบบเพื่อช่วยเหลือชุมชน สังคม และสิ่งแวดล้อม อาทิ บริษัทฯ ร่วมกับคณะกรรมการบริษัทฯ คู่ค้า ลูกค้าย และเจ้าหนี้ ได้ร่วมสนับสนุนสิ่งปลูกสร้าง สิ่งของบริจาค และทุนการศึกษา ให้แก่เยาวชนที่ห่างไกล และกิจกรรมที่เป็นประโยชน์ต่อสังคมอย่างต่อเนื่อง โดยได้รับความร่วมมือจากองค์กรต่าง ๆ ทั้งภาครัฐและภาคเอกชน

คณะกรรมการบริษัทฯ ได้กำหนดนโยบายในเรื่องการดูแลรักษาสิ่งแวดล้อม และส่งเสริมให้มีการใช้ทรัพยากรอย่างมีประสิทธิภาพ และได้กำหนดแนวปฏิบัติที่สามารถดำเนินการได้ภายในบริษัทฯ อาทิ การประหยัดพลังงานไฟฟ้า การประหยัดน้ำ การรณรงค์การใช้กระดาษ Recycle การคัดแยกขยะ รวมไปถึงการบำบัดน้ำทิ้งเบื้องต้นก่อนปล่อยลงสู่ท่อระบายน้ำ

นอกจากนี้ คณะกรรมการบริษัทฯ ได้ส่งเสริมให้มีการให้ความรู้และฝึกอบรมพนักงานในเรื่องสิ่งแวดล้อม โดยบริษัทมีนโยบายในการคุ้มครองและปกป้องสิ่งแวดล้อม โดยจะดำเนินการส่งเสริมให้เกิดความรับผิดชอบต่อสิ่งแวดล้อม พัฒนาและใช้เทคโนโลยีที่เป็นมิตรกับสิ่งแวดล้อมมากยิ่งขึ้น ทั้งนี้ บริษัทฯ ได้ดำเนินการเพื่อลดผลกระทบด้านสิ่งแวดล้อมและควบคุมกิจกรรมที่อาจส่งผลกระทบต่อสิ่งแวดล้อมอย่างต่อเนื่อง อาทิ การจัดการของเสียที่เกิดขึ้นภายในบริษัท

ทั้งนี้ รายละเอียดเกี่ยวกับกิจกรรมด้านความรับผิดชอบต่อชุมชน สังคม และสิ่งแวดล้อมแสดงอยู่ภายใต้หัวข้อ “ความรับผิดชอบต่อสังคมและสิ่งแวดล้อม”

## ข) การเคารพหลักสิทธิมนุษยชนสากล

บริษัทฯ สนับสนุนการเคารพสิทธิมนุษยชนที่ประกาศใช้ในนานาประเทศ ซึ่งรวมถึงปฏิญญาและอนุสัญญาต่าง ๆ ของสหประชาชาติว่าด้วยสิทธิมนุษยชน ทั้งนี้ กรรมการผู้บริหาร และพนักงานของบริษัท ตลอดจนบุคคลอื่นใดที่กระทำการในนามของบริษัทจะต้องเคารพในศักดิ์ศรีส่วนบุคคล ความเป็นส่วนตัว และสิทธิของแต่ละบุคคลที่ตนได้มีการติดต่อด้วยในระหว่างการปฏิบัติงาน โดยจะต้องไม่กระทำการใด ๆ หรือส่งเสริมให้มีการละเมิดหรือล่วงเกินสิทธิมนุษยชนใด ๆ ตามที่บริษัทฯ ได้กำหนดไว้ในหลักในการปฏิบัติ “จริยธรรมและธรรมาภิบาลขององค์กร”

## ค) การต่อต้านทุจริตและการจ่ายสินบน

คณะกรรมการบริษัทฯ มีความมุ่งมั่นที่จะปฏิเสธการทุจริตคอร์รัปชันและการติดสินบนทุกรูปแบบและทุกระดับ ไม่ว่าจะเป็กรรรมที่เกี่ยวกับภาครัฐหรือภาคเอกชน โดยบริษัทฯ ได้ออกนโยบายการต่อต้านการทุจริตคอร์รัปชันในปี 2558 โดยจัดทำเป็นเอกสารแนวปฏิบัติเกี่ยวกับการกำกับดูแลและควบคุมดูแลเพื่อป้องกันและติดตามความเสี่ยงจากการทุจริตคอร์รัปชัน โดยห้ามมิให้กรรมการ ผู้บริหาร พนักงาน และบุคคลอื่นใดที่กระทำการในนามของบริษัท กระทำการซึ่งเป็นการให้หรือรับของกำนัลที่เป็นเงิน หรือสิ่งตอบแทนอื่นใดอันมิชอบด้วยกฎหมายหรือไม่เหมาะสม เพื่อให้ได้มาซึ่งความได้เปรียบทางธุรกิจ หรือความสัมพันธ์กับคู่ค้า ในปี 2558 บริษัทฯ ได้สมัครเข้าร่วมเป็นสมาชิกเครือข่ายหุ้นส่วนด้านทุจริตเพื่อประเทศไทย (PACT Network) เพื่อแสดงความมุ่งมั่นที่จะต่อต้านการทุจริตคอร์รัปชัน

ในปี 2559 บริษัทฯ ได้จัดให้หน่วยงานซึ่งไม่มีส่วนประสานงานกับลูกค้าทำการสอบทานกลับไปยังลูกค้าทุกรายที่เปิดดวงเงินใหม่ เพื่อเก็บรวบรวมข้อมูลเกี่ยวกับการทุจริตและการจ่ายสินบน สรุปผลการดำเนินกิจกรรมดังกล่าว ไม่พบการทุจริตการเรียกรับ หรือจ่ายสินบนกับลูกค้า

ในปี 2560 บริษัทฯ ได้ร่วมประกาศเจตนารมณ์เป็นแนวร่วมปฏิบัติของภาคเอกชนไทยในการต่อต้านการทุจริต (Collective Action Coalition) ในวันที่ 9 มิถุนายน 2560 โดยบริษัทฯ จะจัดให้มี

- การประเมินความเสี่ยงที่เกี่ยวข้องกับการทุจริตภายในบริษัท รวมถึงการนำนโยบายการต่อต้านการทุจริตและแผนการกำกับการปฏิบัติงานไปปฏิบัติ และจัดให้มีคู่มือ/แนวทางในการดำเนินธุรกิจแก่ผู้บริหารและพนักงาน
- จะเปิดเผยและแลกเปลี่ยนนโยบายภายในประสบการณ์แนวปฏิบัติที่ดีและแนวทางการความสำเร็จในการสนับสนุนให้เกิดการทำรายการทางธุรกิจอย่างมีคุณธรรม ถูกต้องและโปร่งใสในประเทศไทย
- จะร่วมมือกับบริษัทในอุตสาหกรรมเดียวกัน คู่ค้า และผู้มีส่วนได้เสียกลุ่มอื่น ๆ โดยการสร้างแนวร่วมปฏิบัติ และการเข้าร่วมในกิจกรรมต่อต้านการทุจริต

## แนวทางในการติดตามประเมินผลการปฏิบัติตามนโยบายการต่อต้านการทุจริตคอร์รัปชัน และกระบวนการในการประเมินความเสี่ยงจากการทุจริตคอร์รัปชัน

ผู้บริหารของบริษัทฯ ได้มีระบบการควบคุมภายในที่เหมาะสมขึ้นเพื่อประสิทธิภาพในการปฏิบัติงานและลดความเสี่ยงจากลักษณะธุรกิจ ซึ่งการควบคุมภายในดังกล่าว จะทำการควบคุมทั้งในด้านการป้องกัน (Preventive Control) และการตรวจสอบ (Detective Control) ซึ่งเป็นเครื่องมือที่ช่วยในการลดโอกาส และแรงจูงใจในการกระทำมิชอบและการทุจริตให้น้อยลง โดยใช้หลักเกณฑ์การแบ่งแยกหน้าที่ การแบ่งแยกหน้าที่การทำงานระหว่างพนักงาน รวมถึงจัดทำกระบวนการติดตามประเมินผลการปฏิบัติตามนโยบายการต่อต้านการทุจริตคอร์รัปชันให้ผู้บริหารสามารถได้รับรายงานและรับทราบถึงสาเหตุของข้อบกพร่องหรือสถานการณ์ที่ไม่ชอบมาพากลได้ทันที รวมทั้งสามารถปรับปรุงระบบในเชิงป้องกันได้อย่างเหมาะสมในการประเมินผลระบบการควบคุมภายในดังกล่าว และให้ฝ่ายตรวจสอบภายในเป็นส่วนหนึ่งของกระบวนการติดตามและประเมินผลการปฏิบัติตามนโยบายการต่อต้านการทุจริตคอร์รัปชันโดยรวมทุกสิ้นปี และกำหนดให้มีการประเมินความเสี่ยงเกี่ยวกับการทุจริตคอร์รัปชันเป็นประจำทุกปี และรายงานผลการประเมินความเสี่ยงต่อคณะกรรมการบริษัทฯ ทั้งนี้ กรรมการ ผู้บริหาร และพนักงานทุกคนมีหน้าที่รายงานการพบเห็นการฝ่าฝืนนโยบายการต่อต้านการทุจริตคอร์รัปชันดังกล่าว โดยบริษัทฯ มีมาตรการให้ความคุ้มครองแก่ผู้แจ้งเบาะแสอย่างเหมาะสม ทั้งนี้ บริษัทฯ ได้จัดให้มีการฝึกอบรมเพื่อสร้างความตระหนักถึงความสำคัญและเข้าใจนโยบายและมาตรการต่อต้านการทุจริตคอร์รัปชัน รวมทั้งวิธีการประเมินความเสี่ยงจากการทุจริตคอร์รัปชันด้วย

## ง) นโยบายและแนวปฏิบัติเกี่ยวกับการไม่ล่องละเมิดทรัพย์สินทางปัญญาหรือลิขสิทธิ์

บริษัทฯ มีการกำหนดนโยบายและแนวปฏิบัติเกี่ยวกับการไม่ล่องละเมิดทรัพย์สินทางปัญญาหรือลิขสิทธิ์ ดังต่อไปนี้

- พนักงานของบริษัททุกคนต้องให้ความเคารพ และไม่ล่องละเมิดทรัพย์สินทางปัญญาของผู้อื่น หากพบการกระทำที่เป็นหรืออาจเป็นการละเมิดทรัพย์สินทางปัญญาให้แจ้งข้อมูลดังกล่าวให้ผู้บังคับบัญชาทราบ
- ตรวจสอบข้อมูลอันเป็นสิทธิของบุคคลภายนอกที่ได้รับมาหรือจะนำมาใช้ภายในบริษัทเพื่อลดโอกาสที่จะเกิดกรณีละเมิดทรัพย์สินทางปัญญาของผู้อื่น
- พนักงานมีหน้าที่รายงานต่อผู้บังคับบัญชาเมื่อพบการกระทำผิดที่เห็นว่าเป็นการละเมิดสิทธิอาจนำไปสู่การละเมิดสิทธิ หรือการกระทำที่อาจก่อให้เกิดข้อพิพาทเกี่ยวกับทรัพย์สินทางปัญญา
- ในการทำงาน พนักงานต้องดูแลรักษา งาน ข้อมูล สูตร สถิติ โปรแกรม วิธีการ กระบวนการ และข้อเท็จจริงต่าง ๆ ที่เป็นทรัพย์สินทางปัญญาของบริษัทไม่ให้ถูกล่องละเมิด และไม่เปิดเผยให้กับผู้ใด เว้นแต่ได้รับอนุญาตจากทางบริษัท

### ข้อพึงระวัง

- 1) การทำซ้ำ ดัดแปลง แก้ไขอุปกรณ์อิเล็กทรอนิกส์ ข้อมูลอิเล็กทรอนิกส์ หรือเทคโนโลยีสารสนเทศต่าง ๆ โดยไม่มีเหตุอันควร
- 2) การใช้ข้อมูลที่เป็นความลับ หรือเป็นสิทธิ์ของผู้อื่นโดยไม่ได้รับอนุญาตจากเจ้าของ
- 3) การตัดสินใจที่เกี่ยวข้องกับการได้มาซึ่งทรัพย์สินทางปัญญา ใช้ประโยชน์จากทรัพย์สินทางปัญญา วิทยาศาสตร์ และคุ้มครองสิทธิ์ในทรัพย์สินทางปัญญาของบริษัท โดยไม่มีความเข้าใจที่ชัดเจนและถูกต้อง

## จ) การดำเนินการในกรณีมีผู้แจ้งเบาะแสและการปกป้องผู้แจ้งเบาะแส

บริษัทฯ ได้จัดให้มีช่องทางการสื่อสารผ่านทางเว็บไซต์ของบริษัทฯ ที่ [www.leaseit.co.th](http://www.leaseit.co.th) เพื่อให้ผู้ถือหุ้นและผู้มีส่วนได้เสียมีโอกาสแสดงความคิดเห็นและร้องเรียนโดยตรงต่อคณะกรรมการบริษัทฯ โดยตรงผ่านทางช่องทาง ดังนี้

1. จดหมายอิเล็กทรอนิกส์ ถึงฝ่ายนักลงทุนสัมพันธ์ : [IR@leaseit.co.th](mailto:IR@leaseit.co.th)
2. จดหมายทางไปรษณีย์ :

เรียน คณะกรรมการตรวจสอบ  
บริษัท ลีซ อิท จำกัด (มหาชน)  
900/17 ถ.พระราม 3 แขวงบางโพงพาง เขตยานนาวา  
กรุงเทพมหานคร 10120

ในกรณีได้รับความไม่เป็นธรรมหรือความเดือดร้อนจากการกระทำของบริษัท รวมถึงเรื่องที่อาจทำให้เกิดความเสียหายต่อบริษัท และการร้องเรียนกรณีที่ถูกละเมิดสิทธิ นอกจากนี้ พนักงานทุกคนมีหน้าที่ต้องรายงานเหตุการณ์ หรือพฤติกรรมในที่ทำงานที่ไม่ถูกต้องหรือสงสัยว่าจะไม่ถูกต้อง หรือละเมิดต่อธรรมาภิบาลของบริษัท กฎระเบียบหรือกฎหมายใดๆ ต่อผู้บังคับบัญชา และบริษัทได้จัดช่องทางสำหรับพนักงานเพื่อปรึกษาหรือแจ้งเหตุโดยตรงต่อผู้ช่วยกรรมการผู้จัดการ หากพบเห็นหรือสงสัยการกระทำใด ๆ ที่ไม่ชอบด้วยกฎหมายหรือฝ่าฝืนต่อหลักในการปฏิบัติ ซึ่งมีหรืออาจมีผลกระทบต่อพนักงาน ผู้มีส่วนได้เสียอื่น ๆ และบริษัท

**กระบวนการดำเนินการเมื่อได้รับข้อร้องเรียน :** ความคิดเห็นและข้อร้องเรียนทั้งที่มาจากผู้ถือหุ้น ผู้มีส่วนได้เสีย และพนักงาน จะมอบหมายให้หน่วยงานตรวจสอบภายในโดยจะตรวจสอบข้อเท็จจริง สรุปรายละเอียดของเหตุดังกล่าวเพื่อรายงานต่อคณะกรรมการตรวจสอบเพื่อพิจารณาให้ข้อเสนอแนะ และดำเนินการแก้ไขเยียวยา หรือดำเนินการทางกฎหมายสำหรับการกระทำความผิดดังกล่าวต่อไป และแจ้งผลการดำเนินการต่อคณะกรรมการบริษัทฯ ทั้งนี้ ข้อมูลของผู้แจ้งเบาะแส (Whistle blower) และรายละเอียดอื่น ๆ ที่หน่วยงานตรวจสอบภายในได้รับจะถูกเก็บเป็นความลับ เพื่อสร้างความมั่นใจแก่ผู้แจ้งเบาะแส หรือพนักงาน

## หมวดที่ 4 การเปิดเผยข้อมูลและความโปร่งใส (Disclosure of Information and Transparency)

คณะกรรมการบริษัทให้ความสำคัญต่อการเปิดเผยข้อมูลอย่างถูกต้อง ครบถ้วน และโปร่งใส ทั้งรายงานข้อมูลทางการเงินและข้อมูลทั่วไปตามหลักเกณฑ์ของ ก.ล.ต. และตลาดหลักทรัพย์ ตลอดจนข้อมูลที่สำคัญที่มีผลกระทบต่อราคาหลักทรัพย์ของบริษัท ซึ่งมีผลกระทบต่อกระบวนการตัดสินใจของผู้ลงทุนและผู้มีส่วนได้เสียของบริษัท เพื่อให้ผู้ที่เกี่ยวข้องกับบริษัท ทั้งหมดได้รับทราบข้อมูลอย่างเท่าเทียมกัน โดยบริษัท จะทำการเผยแพร่ข้อมูลสารสนเทศของบริษัท รวมถึงเอกสารข่าวของบริษัททั้งภาษาไทยและภาษาอังกฤษต่อผู้ถือหุ้น และสาธารณชนผ่านช่องทางและสื่อการเผยแพร่ข้อมูลของตลาดหลักทรัพย์ และเว็บไซต์ของบริษัท [www.leaseit.co.th](http://www.leaseit.co.th) โดยบริษัท ได้ดำเนินการปรับปรุงข้อมูลดังกล่าวให้เป็นปัจจุบันอย่างสม่ำเสมอ นอกจากนี้ บริษัท ได้จัดประชุมแถลงข้อมูลผลการดำเนินงานให้แก่ผู้ถือหุ้น นักลงทุน นักวิเคราะห์ ผู้จัดการกองทุน และผู้ที่สนใจ รวมถึงการแถลงข่าวต่อสื่อมวลชน โดยมีผู้บริหารของบริษัทเข้าร่วมประชุมชี้แจงและตอบข้อซักถาม

คณะกรรมการบริษัท ได้อนุมัตินโยบายการรายงานการซื้อ-ขายหุ้น/ถือครองหลักทรัพย์ของบริษัทให้ที่ประชุมคณะกรรมการทราบ โดยครอบคลุมมาตรการป้องกันการรั่วไหลข้อมูลภายในโดยมิชอบ (Insider Trading) ของบุคคลที่เกี่ยวข้องซึ่งรวมถึงกรรมการ ผู้บริหาร พนักงานและลูกจ้าง รวมถึงตลอดถึงคู่สมรสและบุตรที่ยังไม่บรรลุนิติภาวะของบุคคลดังกล่าวที่เกี่ยวข้องกับข้อมูล รวมถึงได้กำหนดบทลงโทษเกี่ยวกับการเปิดเผยข้อมูลของบริษัท หรือนำข้อมูลของบริษัทไปใช้เพื่อประโยชน์ส่วนตน ตามนโยบายการป้องกันการนำข้อมูลภายในไปใช้ประโยชน์ รวมทั้งได้ให้ความรู้แก่กรรมการและผู้บริหารของบริษัท เกี่ยวกับภาระหน้าที่ในการรายงานการถือครองหลักทรัพย์ในบริษัท ของตนเอง คู่สมรส และบุตรที่ยังไม่บรรลุนิติภาวะ ตลอดจนการรายงานการเปลี่ยนแปลงการถือครองหลักทรัพย์ต่อสำนักงานคณะกรรมการกำกับหลักทรัพย์และตลาดหลักทรัพย์ ตามมาตรา 59 และบทกำหนดโทษตามพระราชบัญญัติหลักทรัพย์และตลาดหลักทรัพย์ พ.ศ. 2535 โดยคณะกรรมการ และผู้บริหารได้มีการรายงานการซื้อ-ขายหุ้น/ถือครองหลักทรัพย์ของบริษัทต่อที่ประชุมคณะกรรมการบริษัททราบเป็นรายไตรมาสมาโดยตลอด

คณะกรรมการบริษัท ตระหนักถึงความรับผิดชอบต่อรายงานงบการเงินที่มีข้อมูลถูกต้อง ครบถ้วน เป็นจริง และสมเหตุสมผล งบการเงินของบริษัท จัดทำขึ้นตามมาตรฐานการบัญชีที่รับรองทั่วไป โดยเลือกใช้นโยบายบัญชีที่เหมาะสมและถือปฏิบัติอย่างสม่ำเสมอ และใช้ดุลยพินิจอย่างระมัดระวัง รวมทั้งมีการเปิดเผยข้อมูลอย่างเพียงพอในหมายเหตุประกอบงบการเงิน นอกจากนี้ คณะกรรมการได้จัดให้มีการดำรงรักษาไว้ซึ่งระบบควบคุมภายในที่มีประสิทธิผล เพื่อให้มั่นใจได้อย่างมีเหตุผลว่าการบันทึกข้อมูลทางการเงินบัญชีมีความถูกต้อง ครบถ้วน และเพียงพอที่จะดำรงรักษาไว้ซึ่งทรัพย์สิน และเพื่อให้ทราบจุดอ่อนเพื่อป้องกันไม่ให้เกิดการทุจริตหรือการดำเนินการที่ผิดปกติดังกล่าวอย่างมีสาระสำคัญ รวมถึงมีการแต่งตั้งคณะกรรมการตรวจสอบ ซึ่งประกอบด้วยกรรมการที่ไม่เป็นผู้บริหารเพื่อทำหน้าที่ในการตรวจสอบรายงานทางการเงิน รายงานระหว่างกัน และระบบควบคุมภายใน โดยคณะกรรมการตรวจสอบจะรายงานตรงต่อคณะกรรมการบริษัท นอกจากนี้ คณะกรรมการบริษัทยังได้จัดทำรายงานคณะกรรมการบริษัท เพื่อให้การรับรอง

บริษัทฯ ได้ให้ความสำคัญเรื่องความพึงพอใจของลูกค้า จึงได้มีการมอบหมายให้หน่วยงานเฉพาะกิจของบริษัท ซึ่งประกอบด้วยพนักงานของบริษัท ที่ไม่ได้มีปฏิสัมพันธ์กับลูกค้า ทำหน้าที่ในการสอบถามความพึงพอใจของลูกค้าและการตรวจสอบการทุจริตคอร์รัปชั่น ผลจากการดำเนินการแบ่งออกเป็น 2 ประเด็น ดังนี้

1. ประเด็นคำถามเกี่ยวกับความพึงพอใจของลูกค้า ซึ่งเป็นคำถามปลายเปิด ทางฝ่ายบริหารของบริษัท ได้ทำการรวบรวมผลการสำรวจ และนำไปพิจารณาปรับปรุงการให้บริการ โดยได้พิจารณาปรับโครงสร้างการให้บริการกับลูกค้าใหม่ในปี 2560 ให้มีความเชื่อมโยงกันตั้งแต่ฝ่ายขาย ฝ่ายปฏิบัติการ ฝ่ายเครดิต ตลอดจนฝ่ายบัญชีและการเงิน
2. ประเด็นคำถามเกี่ยวกับการทุจริตคอร์รัปชั่น สรุปผลการดำเนินกิจกรรมดังกล่าว ไม่พบการทุจริตการเรียกรับ หรือจ่ายสินบนกับลูกค้า

**นโยบายการแจ้งเบาะแส :** คณะกรรมการบริษัท เปิดโอกาสให้ผู้มีส่วนได้เสียทั้งภายใน และภายนอกองค์กรแจ้งเบาะแส ข้อร้องเรียน และข้อเสนอนแนะ (Whistle Blower) ในประเด็นการทำผิดกฎหมาย จรรยาบรรณ รายงานทางการเงินที่ไม่ถูกต้อง หรือระบบการควบคุมภายในที่บกพร่อง ผ่านคณะกรรมการตรวจสอบ เพื่อพิจารณาตรวจสอบหาข้อเท็จจริง รวมทั้งกำหนดมาตรการคุ้มครองและปกป้องผู้แจ้งเบาะแส

ในส่วนของงานด้านนักลงทุนสัมพันธ์ บริษัทฯ ได้จัดให้มีหน่วยงานนักลงทุนสัมพันธ์เพื่อทำหน้าที่ในการติดต่อและให้ข้อมูลต่าง ๆ แก่ผู้ถือหุ้น นักวิเคราะห์ รวมถึงหน่วยงานที่เกี่ยวข้อง ซึ่งข้อมูลดังกล่าวต้องเป็นข้อมูลที่ถูกต้อง ครบถ้วนตรงต่อความเป็นจริง และทั่วถึง ทั้งนี้ ผู้สนใจสามารถติดต่อขอข้อมูลบริษัทจากหน่วยงานนักลงทุนสัมพันธ์ได้ที่หมายเลขโทรศัพท์ +66 2686 3229 หรือทางอีเมล IR@leaseit.co.th บริษัทฯ ได้มอบหมายให้กรรมการผู้จัดการ และ/หรือ ผู้อำนวยการฝ่ายบัญชีและการเงินเป็นผู้รับผิดชอบโดยตรง

## หมวดที่ 5 ความรับผิดชอบของคณะกรรมการ (Responsibilities of the Board of Directors)

### 1. โครงสร้างคณะกรรมการ

โครงสร้างคณะกรรมการบริษัท ประกอบด้วย กรรมการอิสระมากกว่า 1 ใน 3 ของจำนวนกรรมการทั้งคณะ ปัจจุบันบริษัท มีกรรมการทั้งสิ้นจำนวน 8 ท่าน แบ่งเป็นกรรมการที่เป็นผู้บริหารจำนวน 3 ท่าน และกรรมการอิสระที่ไม่เป็นผู้บริหารจำนวน 5 ท่าน และยังคงดำรงตำแหน่งเป็นกรรมการตรวจสอบอีกด้วย โดยเป็นกรรมการที่เป็นผู้หญิงจำนวน 3 ท่าน นอกจากนี้ คณะกรรมการบริษัท ยังได้แต่งตั้งคณะกรรมการตรวจสอบ เพื่อช่วยในการกำกับดูแลกิจการของบริษัทฯ พิจารณาและรับทราบ ซึ่งคณะกรรมการตรวจสอบมีสิทธิหน้าที่ตามที่ได้กำหนดไว้ในอำนาจหน้าที่ของคณะกรรมการตรวจสอบ ทั้งนี้ กรรมการตรวจสอบอย่างน้อย 1 ท่าน จะต้องมีความรู้และประสบการณ์ด้านบัญชีเพียงพอที่จะสามารถทำหน้าที่ในการสอบทานความน่าเชื่อถือของงบการเงินของบริษัทฯ ได้ และวาระการดำรงตำแหน่งของกรรมการอิสระของบริษัทฯ ไม่ควรเกิน 6 ปี นับแต่วันที่บริษัทฯ แปลงสภาพเป็นบริษัทมหาชนจำกัด เมื่อวันที่ 16 พฤษภาคม 2556 อนึ่ง บริษัทฯ ไม่มีกรรมการอิสระท่านใดที่ดำรงตำแหน่งกรรมการอิสระของบริษัทฯ เกิน 6 ปี นับแต่วันที่บริษัทฯ แปลงสภาพเป็นบริษัทมหาชนจำกัด และ บริษัทฯ ไม่มีกรรมการที่ดำรงตำแหน่งในบริษัทจดทะเบียนมากกว่า 5 บริษัท (ไม่นับรวมตำแหน่งที่ปรึกษาในบริษัทจดทะเบียน)

บริษัทมีนโยบายไม่ให้กรรมการผู้จัดการของบริษัทฯ ดำรงตำแหน่งเป็นกรรมการในบริษัทอื่น และบริษัทจดทะเบียนอื่นมากกว่า 2 บริษัท (ไม่นับรวมบริษัทในเครือ) และต้องไม่เป็นกรรมการในบริษัทที่ทำธุรกิจประเภทเดียวกัน หรือธุรกิจที่อาจก่อให้เกิดการขัดแย้งทางผลประโยชน์ เว้นแต่จะได้รับการอนุมัติจากคณะกรรมการบริษัทฯ

นอกจากนี้ บริษัทฯ มีนโยบายในการแบ่งแยกตำแหน่งประธานกรรมการ และกรรมการผู้จัดการให้เป็นคนละบุคคลกัน เพื่อป้องกันมิให้บุคคลใดมีอำนาจเบ็ดเสร็จในเรื่องใดเรื่องหนึ่งโดยเฉพาะ รวมทั้งมีการกำหนดขอบเขตอำนาจหน้าที่ของแต่ละตำแหน่งไว้อย่างชัดเจนในอำนาจดำเนินการของบริษัทฯ โดยคณะกรรมการบริษัทฯ จะเป็นผู้กำหนดอำนาจหน้าที่ และคัดเลือกบุคคลเพื่อเข้าดำรงตำแหน่งดังกล่าว โดยประธานกรรมการมาจากการเลือกตั้งของกรรมการบริษัทฯ ทำหน้าที่เป็นประธานในที่ประชุม โดยควบคุมการประชุมของคณะกรรมการบริษัทฯ ให้เป็นไปตามระเบียบวาระการประชุม และสนับสนุนให้กรรมการทุกท่านมีส่วนร่วมในการประชุม เช่น ตั้งคำถามหรือข้อสงสัย ให้คำปรึกษา และให้ข้อเสนอแนะต่อผู้บริหาร และสนับสนุนการดำเนินธุรกิจของบริษัทฯ แต่จะไม่ก้าวล่วงในการบริหารจัดการกิจการของบริษัทฯ

คณะกรรมการบริษัทฯ ประกอบด้วยกรรมการที่มีคุณสมบัติ ความรู้ ความเชี่ยวชาญ และประสบการณ์หลากหลาย ทั้งด้านการเงิน การบัญชี การบริหารจัดการ เศรษฐศาสตร์ กฎหมาย และกิจการธนาคาร โดยกรรมการอิสระของบริษัทฯ มีคุณสมบัติสูงกว่าข้อกำหนดขั้นต่ำของสำนักงานคณะกรรมการกำกับหลักทรัพย์และตลาดหลักทรัพย์ (ก.ล.ต.) และตลาดหลักทรัพย์แห่งประเทศไทย ตามรายละเอียดซึ่งแสดงอยู่ภายใต้หัวข้อ “รายละเอียดเกี่ยวกับกรรมการ ผู้บริหาร ผู้มีอำนาจควบคุม และเลขานุการบริษัท”

อนึ่ง กรรมการหรือผู้บริหารระดับสูงของบริษัทฯ ไม่เคยเป็นพนักงานหรือหุ้นส่วนของบริษัทฯ สบบัญชีภายนอกที่บริษัทฯ ใช้บริการอยู่ตั้งแต่จัดตั้งบริษัทฯ

ทั้งนี้ คณะกรรมการบริษัทฯ ได้แต่งตั้งเลขานุการบริษัทฯ เพื่อให้มีหน้าที่และความรับผิดชอบตามพระราชบัญญัติหลักทรัพย์และตลาดหลักทรัพย์

## 2. บทบาท หน้าที่ และความรับผิดชอบของ คณะกรรมการ

บริษัทฯ กำหนดให้กรรมการบริษัทฯ ปฏิบัติตามข้อพึงปฏิบัติที่ดีสำหรับกรรมการบริษัทจดทะเบียน (Code of Best Practices) ตามแนวทางของตลาดหลักทรัพย์แห่งประเทศไทย ทั้งนี้ คณะกรรมการบริษัทเป็นผู้ให้ความเห็นชอบในวิสัยทัศน์ ภารกิจ กลยุทธ์ ทิศทางและนโยบายในการดำเนินงาน แผนการประกอบธุรกิจ และงบประมาณประจำปีของบริษัท และกำกับดูแลให้ฝ่ายบริหารดำเนินการให้เป็นไปตามนโยบายและแผนการประกอบธุรกิจที่กำหนดไว้ภายใต้ขอบเขตของกฎหมาย วัตถุประสงค์ และข้อบังคับของบริษัท และมติของคณะกรรมการบริษัทและที่ประชุมผู้ถือหุ้น โดยคำนึงถึงผลประโยชน์สูงสุดของบริษัท และผู้มีส่วนได้เสียเป็นสำคัญ ทั้งนี้ เพื่อสร้างความมั่นคงอย่างยั่งยืนให้แก่บริษัท และเพิ่มมูลค่าให้แก่ผู้ถือหุ้นในระยะยาว โดยคณะกรรมการบริษัทกำหนดให้มีการพิจารณาทบทวนและให้ความเห็นชอบในวิสัยทัศน์ ภารกิจ กลยุทธ์ ทิศทางและนโยบายในการดำเนินงานของบริษัทเป็นประจำทุกปี เพื่อให้เข้ากับสถานการณ์และสภาพธุรกิจที่เปลี่ยนแปลงไป โดยคณะกรรมการต้องเข้าใจและทราบถึงบทบาทหน้าที่และความรับผิดชอบของตน และต้องปฏิบัติหน้าที่ให้เป็นไปตามกฎหมาย วัตถุประสงค์ และข้อบังคับของบริษัท ตลอดจนเจตนาที่ประชุมผู้ถือหุ้นด้วยความซื่อสัตย์สุจริต และคำนึงถึงประโยชน์ของบริษัท และผู้ถือหุ้นเป็นสำคัญ

คณะกรรมการของบริษัทฯ ได้จัดให้มีนโยบาย และแผนการสืบทอดตำแหน่งผู้บริหารสูงสุดขององค์กร และผู้บริหารระดับสูง ประกอบด้วย ผู้ช่วยกรรมการผู้จัดการ และผู้อำนวยการฝ่ายบัญชีและการเงิน โดยมีการกำหนดแนวทางการดำเนินการไว้อย่างชัดเจน โดยคณะกรรมการของบริษัทฯ มีหน้าที่พิจารณาคัดเลือก ติดตามการดำเนินการตามแผนการสืบทอดตำแหน่ง และการพิจารณาคัดเลือกกรรมการผู้จัดการ และกรรมการผู้จัดการมีหน้าที่พิจารณาคัดเลือก ติดตามการดำเนินการตามแผนการสืบทอดตำแหน่ง และการพิจารณาคัดเลือกผู้ช่วยกรรมการผู้จัดการ และผู้อำนวยการฝ่ายบัญชีและการเงิน ตามรายละเอียดที่ปรากฏในแบบแสดงรายการข้อมูลประจำปี 56-1

### นโยบายเกี่ยวกับความขัดแย้งทางผลประโยชน์

บริษัทฯ มีการกำหนดมาตรการป้องกันความขัดแย้งทางผลประโยชน์ที่อาจเกิดขึ้นจากการทำรายการระหว่างกันของบริษัทฯ และบุคคลที่อาจมีความขัดแย้ง ว่าผู้มีส่วนได้เสียในเรื่องนี้จะไม่สามารถเข้ามามีส่วนร่วมในการอนุมัติรายการดังกล่าว โดยคณะกรรมการบริษัทฯ จะต้องดูแลให้บริษัทฯ ปฏิบัติให้เป็นไปตามกฎหมายว่าด้วยหลักทรัพย์และตลาดหลักทรัพย์ และข้อบังคับ ประกาศ คำสั่ง

หรือข้อกำหนดของคณะกรรมการกำกับตลาดทุนและตลาดหลักทรัพย์แห่งประเทศไทยที่เกี่ยวข้อง รวมถึงการปฏิบัติให้เป็นไปตามข้อกำหนดเกี่ยวกับการเปิดเผยข้อมูลการทำรายการที่เกี่ยวข้องกัน และการได้มาหรือจำหน่ายไปซึ่งทรัพย์สินที่สำคัญของบริษัทฯ รวมทั้งปฏิบัติตามมาตรฐานบัญชีที่กำหนดโดยสมาคมนักบัญชีโดยเคร่งครัด

นอกจากนี้บริษัทฯ จะจัดให้คณะกรรมการตรวจสอบ หรือผู้สอบบัญชี หรือผู้เชี่ยวชาญอิสระ แล้วแต่กรณี พิจารณาตรวจสอบและให้ความเห็นเกี่ยวกับความเหมาะสมของราคา และความสมเหตุสมผลของการทำรายการ และจะทำการเปิดเผยรายการระหว่างกันดังกล่าวไว้ในหมายเหตุประกอบงบการเงินที่ได้รับการตรวจสอบ หรือสอบทานโดยผู้สอบบัญชีของบริษัทฯ แบบแสดงรายงานข้อมูลประจำปี (แบบ 56-1) และรายงานประจำปี (แบบ 56-2)

### ระบบการควบคุมภายใน

บริษัทฯ ให้ความสำคัญต่อระบบการควบคุมภายในสำหรับทั้งระดับบริหารและระดับปฏิบัติการ จึงได้มีการจัดตั้งหน่วยงานตรวจสอบภายใน และกำหนดขอบเขตหน้าที่และอำนาจดำเนินการอย่างชัดเจนเป็นลายลักษณ์อักษร มีการควบคุมดูแลการใช้ทรัพย์สินให้เกิดประโยชน์มากที่สุด และมีการแบ่งแยกหน้าที่ความรับผิดชอบในการอนุมัติ การบันทึกรายการบัญชี และข้อมูลสารสนเทศ และการจัดเก็บดูแลทรัพย์สินออกจากกัน เพื่อให้เกิดการถ่วงดุลและตรวจสอบระหว่างกันอย่างเหมาะสม นอกจากนี้ ยังมีการควบคุมภายในเกี่ยวกับระบบการเงิน โดยบริษัทฯ จัดให้มีระบบรายงานทางการเงินเสนอผู้บริหารสายงานที่รับผิดชอบ โดยฝ่ายตรวจสอบภายในจะเป็นผู้รับผิดชอบในการตรวจสอบระบบการควบคุมภายใน และรายงานโดยตรงต่อคณะกรรมการตรวจสอบ บริษัทฯ ได้แต่งตั้งให้นางสาวพิรภา เปี่ยมอุดมสุข ทำหน้าที่เป็นหัวหน้าหน่วยงานตรวจสอบภายใน

บริษัทฯ มีการกำหนดเป้าหมายการดำเนินธุรกิจที่ชัดเจน และสามารถวัดผลการดำเนินงานได้ โดยฝ่ายบริหารจัดการจะมีการเปรียบเทียบผลการดำเนินงานจริงกับเป้าหมายที่กำหนดไว้เป็นประจำทุกเดือน โดยจะมีการประเมินปัจจัยความเสี่ยงทั้งที่มาจากภายนอกและภายในที่พบในการดำเนินงาน วิเคราะห์ถึงปัจจัยที่เป็นสาเหตุและมีการกำหนดมาตรการในการติดตามเหตุการณ์ที่เป็นสาเหตุของปัจจัยความเสี่ยง รวมทั้งมาตรการในการลดความเสี่ยง รวมถึงมอบหมายให้หน่วยงานที่เกี่ยวข้องติดตามความเสี่ยงนั้นๆ อย่างต่อเนื่อง และรายงานความคืบหน้าต่อคณะกรรมการตรวจสอบ และคณะกรรมการบริษัท

คณะกรรมการบริษัทฯ ได้จัดให้มีการประเมินผลการปฏิบัติงานของคณะกรรมการบริษัททั้งคณะ (Evaluation on the Performance of the Board of Directors) และการประเมินผลการปฏิบัติงานของกรรมการเป็นรายบุคคล (Director Self-Assessment) เป็นประจำทุกปี เพื่อเปิดโอกาสให้กรรมการแต่ละท่านแสดงความคิดเห็นต่อผลการปฏิบัติงานของคณะกรรมการทั้งคณะโดยรวม และเพื่อช่วยให้ได้มีการพิจารณาทบทวนผลงาน ปัญหา และอุปสรรคต่างๆ ในการปฏิบัติงานในระหว่างปีที่ผ่านมาผลการประเมินแสดงในแบบแสดงรายการประจำปี (แบบ 56-1)

คณะกรรมการบริษัทกำหนดให้มีการประชุมคณะกรรมการ โดยไม่มีกรรมการที่เป็นผู้บริหารและฝ่ายบริหาร เข้าร่วมประชุม อย่างน้อยปีละ 1 ครั้ง เพื่อให้กรรมการได้พิจารณาและทบทวนการปฏิบัติงานของคณะกรรมการและฝ่ายบริหารของบริษัท รวมถึงพิจารณาและอภิปรายประเด็นต่างๆ เกี่ยวกับการบริหารจัดการ หรืออยู่ในความสนใจของคณะกรรมการ โดยมีการแจ้งผลการประชุมให้กรรมการผู้จัดการรับทราบ เพื่อพิจารณาและปรับปรุงต่อไป ทั้งนี้ ในปี 2560 คณะกรรมการบริษัทได้จัดให้มีการประชุมคณะกรรมการ โดยไม่มีกรรมการที่เป็นผู้บริหารและฝ่ายบริหารเข้าร่วมประชุม 1 ครั้ง เมื่อวันที่ 26 ธันวาคม 2560

คณะกรรมการบริษัทมีนโยบายให้มีการประเมินผลการปฏิบัติงานประจำปีของประธานเจ้าหน้าที่บริหาร/กรรมการผู้จัดการ (CEO) เป็นประจำทุกปีโดยคณะกรรมการบริษัท โดยได้มีการพิจารณาและอนุมัติเกณฑ์การประเมินผลการปฏิบัติงานประจำปีของกรรมการผู้จัดการ (CEO) เมื่อวันที่ 9 กุมภาพันธ์ 2561 โดยได้ทำการชี้แจงเกณฑ์การประเมินดังกล่าวให้กรรมการผู้จัดการ (CEO) รับทราบ และกำหนดให้ทำการประเมินผลการปฏิบัติงานตั้งแต่ปี 2561 เป็นต้นไป เนื่องจากเห็นสมควรให้มีการแจ้งเกณฑ์การประเมินให้ทราบก่อนการประเมิน

### 3. การประชุมคณะกรรมการ

บริษัทฯ มีนโยบายให้คณะกรรมการของบริษัทฯ ต้องประชุมอย่างน้อย 3 เดือนต่อครั้ง และอาจมีการประชุมพิเศษเพิ่มเติมตามความจำเป็น โดยบริษัทจะแจ้งกำหนดการประชุมคณะกรรมการบริษัทให้กรรมการทราบล่วงหน้าทุกปี เพื่อให้กรรมการสามารถจัดเวลาและเข้าร่วมประชุมได้อย่างพร้อมเพรียงกัน โดยการประชุมแต่ละครั้งได้มีการกำหนดวาระในการประชุมอย่างชัดเจนและมีการส่งหนังสือเชิญประชุมและเอกสารประกอบการประชุมให้แก่กรรมการล่วงหน้าไม่น้อยกว่า 5 วันทำการ เพื่อให้คณะกรรมการบริษัทฯ ได้มีเวลาศึกษาข้อมูลอย่างเพียงพอก่อนเข้าร่วมประชุม โดยมีผู้บริหารระดับสูงเข้าร่วมการประชุมเพื่อชี้แจงรายละเอียด และตอบข้อซักถามของคณะกรรมการบริษัทฯ ทั้งนี้ ประธานกรรมการเปิดโอกาสให้กรรมการทุกท่านได้แสดงความคิดเห็นอย่างเปิดเผยก่อนการลงคะแนน และสรุปมติของที่ประชุมในแต่ละวาระการประชุม นอกจากนี้ บริษัทมีนโยบายในการลงมติในที่ประชุมคณะกรรมการ ให้ต้องมีจำนวนองค์ประชุมขั้นต่ำ ณ ขณะที่คณะกรรมการจะลงมติ ต้องมีกรรมการอยู่ไม่น้อยกว่า 2 ใน 3 ของจำนวนกรรมการทั้งหมด รวมทั้งได้มีการจัดบันทึกรายงานการประชุมเป็นลายลักษณ์อักษร และจัดเก็บรายงานการประชุมที่ผ่านการรับรองจากคณะกรรมการบริษัทฯ พร้อมให้คณะกรรมการบริษัทฯ และผู้ที่เกี่ยวข้องตรวจสอบได้

ในปี 2560 บริษัทฯ มีการจัดประชุมคณะกรรมการบริษัทฯ จำนวนปีละ 13 ครั้ง (ไม่นับรวมการประชุมคณะกรรมการที่ไม่มีคณะกรรมการที่เป็นผู้บริหารและผู้บริหารเข้าร่วมประชุม จำนวน 1 ครั้ง) โดยรายละเอียดการเข้าร่วมประชุมของกรรมการแต่ละท่าน มีดังนี้

รายชื่อกรรมการ	ตำแหน่ง	จำนวนครั้งที่เข้าประชุม/ จำนวนการประชุมรวม ปี 2560
1. นางดวงพร สุจริตานุกิต	ประธานกรรมการ และกรรมการอิสระ	13/13
2. นายเกียรติชัย ศรีวิจิตร	รองประธานกรรมการ	13/13
3. พลตำรวจเอก เจตน์ มงคลหัตถิ	กรรมการอิสระ	12/13
4. นายประกอบ วิศิษฐ์กิจการ	กรรมการอิสระ	13/13
5. นายสุทัศน์ ชันเจริญสุข	กรรมการอิสระ	13/13
6. รศ.ดร.สุดา สุวรรณภิรมย์	กรรมการอิสระ	11/13
7. นายสมพล เอกธีรจิตต์	กรรมการ และกรรมการผู้จัดการ	13/13
8. นางสาวสิตาพัทธ์ นิโรจน์ธนรัฐ	กรรมการ และผู้ช่วยกรรมการผู้จัดการ	13/13

### คณะกรรมการตรวจสอบ

คณะกรรมการตรวจสอบประกอบด้วยกรรมการอิสระทั้งหมด รวมเป็นจำนวน 5 ท่าน ได้ทำหน้าที่รับผิดชอบในการสอบทานกระบวนการรายงานทางการเงินของบริษัท ระบบการควบคุมภายใน และระบบการตรวจสอบภายใน การปฏิบัติตามกฎหมายที่เกี่ยวข้องกับธุรกิจของบริษัท พิจารณาและคัดเลือกผู้สอบบัญชีของบริษัท และสอบทานรายการที่เกี่ยวข้องกัน ธุรกรรมของผู้มีส่วนได้เสีย หรือรายการที่อาจมีความขัดแย้งทางผลประโยชน์ เป็นต้น ซึ่งได้กล่าวถึงบทบาท หน้าที่ และความรับผิดชอบไว้ในส่วนของโครงสร้างการจัดการ

อนึ่ง ในการปฏิบัติหน้าที่ของคณะกรรมการตรวจสอบเกี่ยวกับการพิจารณาและคัดเลือกผู้สอบบัญชีของบริษัทนั้น คณะกรรมการตรวจสอบจะพิจารณาคัดเลือกผู้สอบบัญชีตามเกณฑ์การประเมินผลของบริษัท ซึ่งประกอบด้วย ประสิทธิภาพ ผลการดำเนินงาน ความรู้ความเข้าใจในธุรกิจการให้สินเชื่อ ธุรกิจการเงิน และความเชี่ยวชาญในการสอบบัญชี รวมถึงความเป็นอิสระในการดำเนินงานของผู้สอบบัญชีในปีที่ผ่านมา เพื่อนำเสนอต่อคณะกรรมการบริษัท และที่ประชุมผู้ถือหุ้นในการพิจารณาแต่งตั้งผู้สอบบัญชี โดยในการประชุมสามัญผู้ถือหุ้นประจำปี 2560 ซึ่งจัดขึ้นเมื่อวันที่ 20 มีนาคม 2560 ได้แต่งตั้งให้ นางสาวสมใจ คุณปสุต ผู้สอบบัญชีรับอนุญาตเลขทะเบียน 4499 หรือนางสาวรัตนา จาละ ผู้สอบบัญชีรับอนุญาตเลขที่ 3734 หรือนางสาวรัชดา ยงสวัสดิ์วานิชย์ ผู้สอบบัญชีรับอนุญาตเลขที่ 4951 ซึ่งทุกคนเป็นผู้สอบบัญชีจาก สำนักงาน อีวาย จำกัด เป็นผู้สอบบัญชีของบริษัท นอกจากนี้ คณะกรรมการตรวจสอบยังมีหน้าที่ในการพิจารณาเสนอแต่งตั้ง โยภย่าย และเลิกจ้างผู้ตรวจสอบภายในอีกด้วย

การประชุมคณะกรรมการตรวจสอบจะจัดขึ้นในทุกไตรมาส หรืออย่างน้อยปีละ 4 ครั้ง โดยในปี 2560 บริษัทได้จัดประชุมคณะกรรมการตรวจสอบรวม 4 ครั้ง และมีกรรมการตรวจสอบเข้าร่วมประชุม ดังนี้

รายชื่อกรรมการ	ตำแหน่ง	จำนวนครั้งที่เข้าประชุม/ จำนวนการประชุมรวม ปี 2560
1. นายประกอบ วิศิษฐ์กิจการ	ประธานกรรมการตรวจสอบ	4/4
2. พลตำรวจเอก เจตน์ มงคลหัตถ์	กรรมการตรวจสอบ	3/4
3. นางดวงพร สุจริตานุกิต	กรรมการตรวจสอบ	4/4
4. นายสุทัศน์ ชันเจริญสุข	กรรมการตรวจสอบ	4/4
5. รศ.ดร.สุดา สุวรรณภิรมย์	กรรมการตรวจสอบ	4/4

### คณะกรรมการกำหนดค่าตอบแทน

คณะกรรมการกำหนดค่าตอบแทนประกอบด้วยกรรมการอิสระ 5 ท่าน ได้ทำหน้าที่รับผิดชอบในการพิจารณาให้คำแนะนำเกี่ยวกับค่าตอบแทนสำหรับประธานกรรมการและกรรมการอื่น ๆ เพื่อพิจารณานอุมัติค่าตอบแทนของกรรมการผู้จัดการและพิจารณาความถูกต้องและเหมาะสมของนโยบายค่าตอบแทน เป็นต้น

### ค่าตอบแทนกรรมการและผู้บริหาร

บริษัทฯ มีการกำหนดค่าตอบแทนกรรมการและผู้บริหารในระดับที่เหมาะสมและเป็นอัตราที่เพียงพอสำหรับการรักษากรรมการและผู้บริหารที่มีคุณภาพไว้โดยไม่มีการจ่ายค่าตอบแทนที่มากเกินไป และอยู่ในระดับที่สามารถเทียบเคียงได้กับบริษัทในกลุ่มอุตสาหกรรมเดียวกัน โดยปัจจัยที่จะนำมาพิจารณา ประกอบด้วยประสิทธิภาพ ภาระหน้าที่ ขอบเขตของบทบาทและความรับผิดชอบ ทั้งนี้ การจ่ายค่าตอบแทนของกรรมการจะต้องผ่านการพิจารณาอนุมัติจากที่ประชุมผู้ถือหุ้นของบริษัทฯ ในส่วนของค่าตอบแทนของผู้บริหาร และจะเป็นไปตามหลักการและนโยบายที่คณะกรรมการบริษัทฯ กำหนดไว้ ซึ่งจะพิจารณาจากภาระหน้าที่และความรับผิดชอบ ผลการปฏิบัติงานของผู้บริหารแต่ละท่าน ประกอบกับผลการดำเนินงานของบริษัทฯ

ในการประชุมสามัญผู้ถือหุ้นประจำปี 2560 ที่ประชุมผู้ถือหุ้นมีมติอนุมัติค่าตอบแทนกรรมการบริษัท และคณะกรรมการตรวจสอบ ซึ่งประกอบด้วยค่าตอบแทนรายเดือน และเบี้ยประชุม มีรายละเอียดดังนี้



ตำแหน่ง	ค่าตอบแทนกรรมการ (บาทต่อเดือน)	ค่าพาหนะมาประชุม* (บาท/ครั้ง)
ประธานกรรมการและกรรมการอิสระ	140,000	5,000
กรรมการและกรรมการอิสระ	40,000	5,000
ประธานกรรมการตรวจสอบ ประธานกรรมการสรรหา ประธานกรรมการกำหนดค่าตอบแทน ประธานกรรมการกำกับดูแลกิจการ และ ประธานกรรมการบริหารความเสี่ยง	35,000	5,000
กรรมการตรวจสอบ กรรมการสรรหา กรรมการกำหนดค่าตอบแทน กรรมการกำกับดูแลกิจการ และ กรรมการบริหารความเสี่ยง	10,000	5,000

หมายเหตุ: \*ในวันเดียวกันถ้ามีการประชุมหลายคณะ ให้จ่ายค่าพาหนะได้เพียงครั้งเดียว

ในการพิจารณาค่าตอบแทนของกรรมการผู้จัดการ คณะกรรมการกำหนดค่าตอบแทนจะพิจารณาจากผลการดำเนินงานของกรรมการผู้จัดการในปีที่ผ่านมา โดยประเมินตามดัชนีชี้วัด (Key Performance Indications) ที่กำหนดไว้ ซึ่งในแต่ละหมวดจะมีการให้น้ำหนักที่แตกต่างกัน และนอกจากนั้น ในปี 2558 บริษัทได้จัดทำโครงการให้สิทธิแก่ผู้บริหารในการซื้อหลักทรัพย์ของบริษัท ซึ่งถือเป็นค่าตอบแทนที่จะจูงใจในระยะยาว (Long-term Incentive) ที่มีความสอดคล้องกับผลงานของบริษัท และผลประโยชน์ที่สร้างให้กับผู้ถือหุ้น

#### คณะกรรมการสรรหา

คณะกรรมการสรรหาประกอบด้วยกรรมการอิสระทั้งหมด รวมเป็นจำนวน 5 ท่าน ได้ทำหน้าที่รับผิดชอบในการพิจารณาสรรหาบุคคลเพื่อเสนอชื่อให้แต่งตั้งเป็นกรรมการของบริษัท นอกจากนี้ คณะกรรมการสรรหายังทำหน้าที่พิจารณาและเสนอชื่อบุคคลเพื่อแต่งตั้งเป็นกรรมการผู้จัดการ ซึ่งเป็นตำแหน่งบริหารที่สำคัญของบริษัทในการประชุมสามัญผู้ถือหุ้น

#### คณะกรรมการกำกับดูแลกิจการ

คณะกรรมการกำกับดูแลกิจการประกอบด้วยกรรมการอิสระทั้ง 5 ท่าน ทำหน้าที่พัฒนาและส่งเสริมการปฏิบัติตามหลักการกำกับดูแลกิจการที่ดี เพื่อให้เป็นไปตามมาตรฐานสากลและเป็นที่ยอมรับของผู้ถือหุ้น นักลงทุน หน่วยงานกำกับดูแล และผู้มีส่วนได้เสียอื่นๆ

#### คณะกรรมการบริหารความเสี่ยง

คณะกรรมการบริหารความเสี่ยงประกอบด้วยกรรมการอิสระทั้ง 5 ท่าน ทำหน้าที่บริหารจัดการความเสี่ยงด้านสินเชื่อ ด้านความผันผวนของอัตราดอกเบี้ย ด้านสภาพคล่องทางการเงิน ด้านการตลาดและการแข่งขัน ด้านการปฏิบัติการ ด้านอัตราแลกเปลี่ยน และด้านอิทธิพลในการบริหารงานของผู้ถือหุ้นรายใหญ่ ที่มีผลต่อการบรรลุวัตถุประสงค์ขององค์กร ซึ่งครอบคลุมถึง การบริหารความเสี่ยงด้านความปลอดภัยและสุขภาพอนามัยของพนักงาน สังคม และชุมชน รวมทั้งสิ่งแวดล้อมให้เป็นไปตามมาตรฐานสากล

## 4. การพัฒนากรรมการและผู้บริหาร

คณะกรรมการบริษัทฯ มีนโยบายส่งเสริมและอำนวยความสะดวกให้มีการฝึกอบรมและให้ความรู้แก่ผู้ที่เกี่ยวข้องในระบบการกำกับดูแลกิจการของบริษัทฯ ซึ่งรวมถึง กรรมการ กรรมการตรวจสอบ ผู้บริหาร และเลขานุการบริษัทฯ เพื่อให้มีการปรับปรุงการปฏิบัติงานอย่างต่อเนื่อง ได้แก่ หลักสูตรของสมาคมส่งเสริมสถาบันกรรมการบริษัทไทย (Thai Institute of Directors Association : IOD) รวมถึงหลักสูตรที่มีความสำคัญต่อการพัฒนาบริษัทที่จัดโดยตลาดหลักทรัพย์แห่งประเทศไทย สำนักงานคณะกรรมการกำกับหลักทรัพย์และตลาดหลักทรัพย์ และสภาวิชาชีพการบัญชี

สำหรับในปี 2560 บริษัทฯ ได้จัดให้มีการฝึกอบรมแก่กรรมการและผู้บริหาร ดังนี้คือ

1. นายสมพล เอกธีรจิตต์ เข้ารับการอบรมในหลักสูตร Strategic Planning & Balance Scorecard
2. นางสาวสิตาพัชร์ นิโรจน์ธนรัฐ เข้ารับการอบรมในหลักสูตร Strategic Planning & Balance Scorecard
3. นางรุ่งนภา โอภาส เข้ารับการอบรมในหลักสูตร Strategic Planning & Balance Scorecard
4. นางชลธิชา ศุภลักษณ์เมธา เข้ารับการอบรมในหลักสูตร Strategic Planning & Balance Scorecard

## 5. การดูแลเรื่องการใช้ข้อมูลภายใน

- ห้ามมิให้กรรมการ ผู้บริหาร พนักงาน และลูกจ้างของบริษัทฯ นำความลับและ/หรือข้อมูลภายในของบริษัทฯ ไปเปิดเผยหรือแสวงหาผลประโยชน์แก่ตนเองหรือเพื่อประโยชน์แก่บุคคลอื่นใดไม่ว่าโดยทางตรงหรือทางอ้อม และไม่ว่าจะได้รับผลประโยชน์ตอบแทนหรือไม่ก็ตาม
  - ห้ามมิให้กรรมการ ผู้บริหาร พนักงาน และลูกจ้างของบริษัทฯ รวมถึงคู่สมรสและบุตรที่ยังไม่บรรลุนิติภาวะของบุคคลดังกล่าว ใช้ข้อมูลภายในของบริษัทฯ ที่มีหรืออาจมีผลกระทบต่อ การเปลี่ยนแปลงราคาของหลักทรัพย์ของบริษัทฯ ซึ่งยังมีได้เปิดเผยต่อสาธารณชนเพื่อทำการซื้อ ขาย เสนอซื้อ เสนอขาย หรือชักชวนให้บุคคลอื่นซื้อ ขาย เสนอซื้อหรือเสนอขายหลักทรัพย์ของบริษัทฯ ไม่ว่าจะทางตรงหรือทางอ้อม ก่อนที่ข้อมูลนั้น จะได้มีการเปิดเผยต่อสาธารณชน ไม่ว่าจะการกระทำดังกล่าวจะกระทำเพื่อประโยชน์ต่อตนเองหรือผู้อื่น หรือเพื่อให้ผู้อื่นกระทำการดังกล่าวโดยตนได้รับประโยชน์ตอบแทน ผู้ใดฝ่าฝืนจะถูกลงโทษตามมาตรการทางวินัยของบริษัทฯ
  - บริษัทฯ ได้ดำเนินการแจ้งให้ผู้บริหารเข้าใจและรับทราบภาระหน้าที่ในการรายงานการถือครองหลักทรัพย์ ในบริษัทฯ ของตนเอง คู่สมรส และบุตรที่ยังไม่บรรลุนิติภาวะ ตลอดจนการรายงานการเปลี่ยนแปลง การถือครองหลักทรัพย์ต่อสำนักงานคณะกรรมการกำกับหลักทรัพย์และตลาดหลักทรัพย์ ตามมาตรา 59 และบทกำหนดโทษตามพระราชบัญญัติหลักทรัพย์และตลาดหลักทรัพย์ พ.ศ. 2535
  - บริษัทฯ ได้กำหนดมิให้กรรมการ ผู้บริหาร พนักงาน และลูกจ้างของบริษัทฯ รวมถึงคู่สมรสและบุตรที่ยังไม่บรรลุนิติภาวะของบุคคลดังกล่าว ซื้อขายหลักทรัพย์ของบริษัทฯ ในช่วงระยะเวลา 1 เดือน ก่อนการเปิดเผยงบการเงินให้แก่สาธารณชนทราบ
- ทั้งนี้ บริษัทฯ ได้แจ้งให้กรรมการ ผู้บริหาร พนักงาน และลูกจ้างของบริษัทฯ ทราบเกี่ยวกับข้อกำหนดข้างต้น

## 6. บุคลากร

- จำนวนบุคลากร ณ วันที่ 31 ธันวาคม 2560 บริษัทฯ มีพนักงาน ดังมีรายละเอียดต่อไปนี้ (ไม่รวมผู้บริหาร 10 ท่าน)

ฝ่าย	จำนวนพนักงาน (คน)
1. ฝ่ายขายและการตลาด	20
2. ฝ่ายบัญชีและการเงิน	6
3. ฝ่ายเครดิตและนิติกรรมสัญญา	8
4. ฝ่ายปฏิบัติการ	19
5. ฝ่ายตรวจสอบภายใน	1
6. ฝ่ายพัฒนารูธุรกิจ	1
7. ฝ่ายเทคโนโลยีสารสนเทศ	2
<b>รวม</b>	<b>57</b>

- ข้อพิพาทด้านแรงงาน  
ไม่มี

# ประวัติกรรมการและผู้บริหาร

# 8



## นางดวงพร สุจริตานุกิต

ประธานกรรมการ กรรมการอิสระ และกรรมการตรวจสอบ

อายุ 66 ปี

### คุณวุฒิทางการศึกษา

- ปริญญาโท สาขาบริหารธุรกิจ มหาวิทยาลัยธรรมศาสตร์
- ปริญญาตรี สาขาบัญชี จุฬาลงกรณ์มหาวิทยาลัย (เกียรตินิยมอันดับ 2)
- ผู้สอบบัญชีรับอนุญาต
- หลักสูตร Director Certification Program (DCP) รุ่นที่ 8/2001
- หลักสูตร Refresher Course DCP (DCP Re) รุ่นที่ 3/2006
- หลักสูตร Role of the Chairman Program (RCP) รุ่นที่ 19/2008
- หลักสูตร Audit Committee Program (ACP) รุ่นที่ 38/2012
- หลักสูตร Director Certification Program Update 2 (DCPU2/2014)
- หลักสูตร Capital Market Academy (CMA8)
- หลักสูตร Top Executive Program in Commerce and Trade (TEPCoT3)

- หลักสูตร Advanced Security Management Program (ASMP2)
- หลักสูตร ASEAN Economic Community Program (AEC2)

ความสัมพันธ์ทางครอบครัวระหว่างผู้บริหาร ไม่มี  
ประสบการณ์การทำงานในระยะ 5 ปีย้อนหลัง

2555-ปัจจุบัน ประธานกรรมการ กรรมการอิสระ และกรรมการตรวจสอบ บมจ. ลีซ อิท

2555-ปัจจุบัน กรรมการอิสระ และกรรมการตรวจสอบ บมจ. ไอ.ซี.ซี. อินเตอร์เนชั่นแนล

2557-ปัจจุบัน กรรมการอิสระ และกรรมการตรวจสอบ บมจ. เสนาดีเวลลอปเม้นท์

2558-ปัจจุบัน กรรมการบริษัท บจก. แอสไพเรชั่น วัน

2556-ปัจจุบัน กรรมการศรัทธาสัมพันธ์ มูลนิธิโรงพยาบาล 50 พรรษา มทวชิราลงกรณ์

2540-2557 กรรมการอำนวยการ สมาคมการจัดการธุรกิจแห่งประเทศไทย

2545-2555 รองกรรมการผู้จัดการใหญ่ ธนาคารซีไอเอ็มบีไทย จำกัด (มหาชน)

สัดส่วนการถือหุ้นในบริษัท ไม่มี



## นายเกียรติชัย ศรีวิจิตร

รองประธานกรรมการ (กรรมการผู้มีอำนาจลงนามผูกพันบริษัทฯ)

อายุ 86 ปี

### คุณวุฒิทางการศึกษา

- FCA, Fellow of The Institute of Chartered Accountants in England & Wales (U.K.)
- หลักสูตร Director Accreditation Program (DAP) รุ่นที่ 36/2005
- หลักสูตร Role of the Chairman Program (RCP) รุ่นที่ 18/2008
- วิทยาลัยป้องกันราชอาณาจักร
- ปริญญาดุษฎีบัณฑิตกิตติมศักดิ์ สาขาการบัญชี มหาวิทยาลัยรามคำแหง

ความสัมพันธ์ทางครอบครัวระหว่างผู้บริหาร ไม่มี  
ประสบการณ์การทำงานในระยะ 5 ปีย้อนหลัง

2555-ปัจจุบัน รองประธานกรรมการ บมจ. ลีซ อิท

2540-ปัจจุบัน กรรมการ บมจ. ไอที ซีดี

2536-ปัจจุบัน ประธานกิตติมศักดิ์ บมจ. เอสวีไอเอ

สัดส่วนการถือหุ้นในบริษัท ณ 1/1/2560 จำนวน 300,000 หุ้น

ซื้อขายระหว่างปี : ชื้อ - หุ้น

ขาย 300,000 หุ้น

สัดส่วนการถือหุ้นในบริษัท ณ 31/12/2560 จำนวน 0 หุ้น



## พลตำรวจเอก เจตน์ มงคลหัตถิ

กรรมการอิสระ

และกรรมการตรวจสอบ

อายุ 66 ปี

### คุณวุฒิทางการศึกษา

- นิติศาสตร์มหาบัณฑิต จุฬาลงกรณ์มหาวิทยาลัย
- หลักสูตร Director Accreditation Program (DAP) รุ่นที่ 8/2004
- หลักสูตร Audit Committee Program (ACP) รุ่นที่ 14/2006
- หลักสูตร Finance for Non-Finance Directors (FND) รุ่นที่ 30/2006
- หลักสูตร Directors Certification Program (DCP) รุ่นที่ 117/2009

ความสัมพันธ์ทางครอบครัวระหว่างผู้บริหาร ไม่มี  
ประสบการณ์การทำงานในระยะ 5 ปีย้อนหลัง

2555-ปัจจุบัน กรรมการอิสระ และกรรมการตรวจสอบ บมจ. ลีซ อิท

2542-ปัจจุบัน กรรมการอิสระ และกรรมการตรวจสอบ บมจ. ซีโน-ไทย เอ็นจิเนียริ่ง แอนด์คอนสตรัคชั่น

2542-ปัจจุบัน กรรมการอิสระ และกรรมการตรวจสอบ บมจ. เอสทีพี แอนด์ไอ

2556-ปัจจุบัน กรรมการอิสระ และกรรมการตรวจสอบ บมจ. อากาศประกันภัย

2556-ปัจจุบัน กรรมการอิสระ และกรรมการตรวจสอบ บมจ. อากาศประกันภัย

2556-ปัจจุบัน ที่ปรึกษา บมจ. เอสวีไอเอ

2556-ปัจจุบัน ที่ปรึกษา บจก. ดาต้าวัน เอเชีย

2542-ปัจจุบัน ที่ปรึกษาคณะกรรมการ บจ. ข้อมูลเครดิตแห่งชาติ

สัดส่วนการถือหุ้นในบริษัท ณ 1/1/2560 จำนวน 150,000 หุ้น

ซื้อขายระหว่างปี : ชื้อ 15,000 หุ้น

ขาย - หุ้น

สัดส่วนการถือหุ้นในบริษัท ณ 31/12/2560 จำนวน 165,000 หุ้น



### นายประกอบ วิศิษฐ์กิจการ

กรรมการอิสระ  
และประธานกรรมการตรวจสอบ | อายุ 78 ปี

#### คุณวุฒิทางการศึกษา

- ปริญญาโท สาขาการเงินการคลัง Indiana University, USA
- หลักสูตร Chartered Director Class (R-CDC) รุ่นที่ 3/2008
- หลักสูตร Directors Certification Program (DCP) รุ่นที่ 33/2003
- หลักสูตร Role of the Chairman Program (RCP) รุ่นที่ 5/2001
- หลักสูตร Monitoring Fraud Risk Management (MFM) รุ่นที่ 1/2009
- หลักสูตร Monitoring of the Quality of Financial Reporting (MFR) รุ่นที่ 8/2009
- หลักสูตร Audit Committee Program (ACP) รุ่นที่ 27/2009

ความสัมพันธ์ทางครอบครัวระหว่างผู้บริหาร ไม่มี  
ประสบการณ์การทำงานในระยะ 5 ปีย้อนหลัง

2555-ปัจจุบัน กรรมการอิสระ และประธานกรรมการตรวจสอบ  
บมจ. ลีช อิท

2552-ปัจจุบัน กรรมการอิสระ และประธานกรรมการตรวจสอบ  
บมจ. เออาร์ไอพี

2540-ปัจจุบัน รองประธานกรรมการ กรรมการอิสระ และประธาน  
กรรมการตรวจสอบ บมจ. ศรีตรัง แอโกรอินดรัสทรี

2542-2554 กรรมการอิสระ และประธานกรรมการตรวจสอบ  
บมจ. ปูนซีเมนต์นครหลวง

สัดส่วนการถือหุ้นในบริษัท ณ 1/1/2560 จำนวน 15,000 หุ้น  
ซื้อขายระหว่างปี : ชื้อ 1,500 หุ้น

ขาย - หุ้น

สัดส่วนการถือหุ้นในบริษัท ณ 31/12/2560 จำนวน 16,500 หุ้น



### นายสุทัศน์ ชันเจริญสุข

กรรมการอิสระ  
และกรรมการตรวจสอบ | อายุ 59 ปี

#### คุณวุฒิทางการศึกษา

- ปริญญาโท สาขาบริหารธุรกิจ มหาวิทยาลัยธรรมศาสตร์
- หลักสูตร Director Accreditation Program (DAP) รุ่นที่ 15/2004

ความสัมพันธ์ทางครอบครัวระหว่างผู้บริหาร ไม่มี  
ประสบการณ์การทำงานในระยะ 5 ปีย้อนหลัง

เม.ย. 2556-ปัจจุบัน กรรมการอิสระ และกรรมการตรวจสอบ  
บมจ. ลีช อิท

2539-ปัจจุบัน กรรมการ บมจ. อาร์พีซีจี

2534-ปัจจุบัน กรรมการ บจก. เพทโทร-อินสตรูเมนต์

สัดส่วนการถือหุ้นในบริษัท ณ 1/1/2560 จำนวน 1,850,000 หุ้น  
ซื้อขายระหว่างปี : ชื้อ 185,000 หุ้น

ขาย - หุ้น

สัดส่วนการถือหุ้นในบริษัท ณ 31/12/2560 จำนวน 2,035,000 หุ้น



### รศ.ดร.สุดา สุวรรณามิรัมย์

กรรมการอิสระ  
และกรรมการตรวจสอบ | อายุ 59 ปี

#### คุณวุฒิทางการศึกษา

- ปริญญาเอก สาขาบริหารธุรกิจ มหาวิทยาลัยบูรพา
- ปริญญาโท สาขาบุคลากร จุฬาลงกรณ์มหาวิทยาลัย
- ปริญญาโท Master of Business Practice  
University of South Australia
- ปริญญาตรี สาขาบริหารธุรกิจ มหาวิทยาลัยเกษตรศาสตร์
- หลักสูตรป้องกันราชอาณาจักรรัฐรวมเอกชน รุ่นที่ 20
- Certificate in Personnel Management Practice  
Asian Productivity Organization

ความสัมพันธ์ทางครอบครัวระหว่างผู้บริหาร ไม่มี  
ประสบการณ์การทำงานในระยะ 5 ปีย้อนหลัง

2559-ปัจจุบัน กรรมการอิสระ และกรรมการตรวจสอบ  
บมจ. ลีช อิท

2559-ปัจจุบัน รองศาสตราจารย์ และรองอธิการบดี  
มหาวิทยาลัยนครพนม

สัดส่วนการถือหุ้นในบริษัท ไม่มี



### นายสมพล เอกจิระจิตต์

กรรมการ และกรรมการผู้จัดการ  
(กรรมการผู้มีอำนาจ  
ลงนามผูกพันบริษัท) | อายุ 56 ปี

#### คุณวุฒิทางการศึกษา

- ปริญญาโท สาขาการบัญชี มหาวิทยาลัยธรรมศาสตร์
- ประกาศนียบัตรผู้สอบบัญชี มหาวิทยาลัยธรรมศาสตร์
- ปริญญาตรีบัญชีบัณฑิต (สาขาบัญชีต้นทุน) จุฬาลงกรณ์มหาวิทยาลัย
- หลักสูตร Director Accreditation Program (DAP) รุ่นที่ 15/2004
- หลักสูตร สัมมนาพิจารณา IFRS 9, IFRS 7 และ IAS 32  
ตลาดหลักทรัพย์แห่งประเทศไทย

ความสัมพันธ์ทางครอบครัวระหว่างผู้บริหาร ไม่มี  
ประสบการณ์การทำงานในระยะ 5 ปีย้อนหลัง

2549-ปัจจุบัน กรรมการ และกรรมการผู้จัดการ บมจ. ลีช อิท

2550-2555 กรรมการ บมจ. เอสวีไอเอ

สัดส่วนการถือหุ้นในบริษัท ณ 1/1/2560 จำนวน 2,931,932 หุ้น  
คู่สมรส จำนวน 1,980,000 หุ้น

ซื้อขายระหว่างปี : ชื้อ 302,033 หุ้น

88,409\* หุ้น

คู่สมรส จำนวน 1,762,430 หุ้น

ขาย - หุ้น

คู่สมรส จำนวน 1,300,000 หุ้น

สัดส่วนการถือหุ้นในบริษัท ณ 31/12/2560 จำนวน 3,322,374 หุ้น  
คู่สมรส จำนวน 2,442,430 หุ้น





### นางสาวปิยนันท์ มงคล

รองผู้จัดการทั่วไป  
แผนกเครดิตและนิติกรรมสัญญา | อายุ 45 ปี



### นางสาวประภาพรณ รัทธธรรม

รองผู้จัดการทั่วไป  
แผนกบริหารจัดการทั่วไป | อายุ 50 ปี

#### คุณวุฒิทางการศึกษา

- ปริญญาโท สาขาเศรษฐศาสตร์อุตสาหกรรม  
คณะพัฒนาการเศรษฐกิจ

สถาบันบัณฑิตพัฒนบริหารศาสตร์ (NIDA)

ความสัมพันธ์ทางครอบครัวระหว่างผู้บริหาร ไม่มี

ประสบการณ์การทำงานในระยะ 5 ปีย้อนหลัง

2549-ปัจจุบัน รองผู้จัดการทั่วไป แผนกเครดิตและนิติกรรมสัญญา

สัดส่วนการถือหุ้นในบริษัท ณ 1/1/2560 จำนวน 58,905 หุ้น

ซื้อขายระหว่างปี : ชื่อ 5,890 หุ้น

12,199\* หุ้น

ขาย 64,000 หุ้น

สัดส่วนการถือหุ้นในบริษัท ณ 31/12/2560 จำนวน 795 หุ้น

หมายเหตุ : จำนวนหุ้นที่เปลี่ยนแปลงเพิ่มขึ้น รวมจำนวนหุ้นที่ได้รับจากหุ้นปันผลที่จ่ายในปี 2560

\* จำนวนหุ้นที่ได้รับโอนให้สามารถขายได้จากโครงการ EJIP

\*\* จำนวนหุ้นที่ขายไปจากโครงการ EJIP

#### คุณวุฒิทางการศึกษา

- ปริญญาตรี สาขาบัญชี มหาวิทยาลัยศรีปทุม

ความสัมพันธ์ทางครอบครัวระหว่างผู้บริหาร ไม่มี

ประสบการณ์การทำงานในระยะ 5 ปีย้อนหลัง

2549-ปัจจุบัน รองผู้จัดการทั่วไป แผนกบริหารจัดการทั่วไป

สัดส่วนการถือหุ้นในบริษัท ณ 1/1/2560 จำนวน 5 หุ้น

ซื้อขายระหว่างปี : ชื่อ 13,823\* หุ้น

ขาย 5,606\*\* หุ้น

สัดส่วนการถือหุ้นในบริษัท ณ 31/12/2560 จำนวน 8,222 หุ้น

## รายละเอียดการดำรงตำแหน่งของผู้บริหาร และผู้มีอำนาจควบคุมของบริษัทฯ ในบริษัทที่เกี่ยวข้อง ณ วันที่ 31 ธันวาคม 2560

รายชื่อ	บริษัท	บริษัทที่เกี่ยวข้อง			
		1	2	3	4
นางดวงพร สุจริตานูวัต	X,AC,//				
นายเกียรติชัย ศรีวิจิตร	V	XX	/		
พลตำรวจเอก เจตน์ มงคลหัตถิ	V,AC,./,//				
นายประกอบ วิศิษฐ์กิจการ	AAC,//			AAC,//	
นายสุทัศน์ ชันเจริญสุข	AC,//				
รศ.ดร.สุดา สุวรรณภิรมย์	AC,//				
นายสมพล เอกธีรจิตต์	/,*				
นางสาวสิตาพัทธ์ นิโรจน์ธนรัฐ	/,**		/ (คู่สมรส)		
นางรุ่งนภา โอภาส	**				
นายพิชชากร ส่งศรี	**				
นางชลธิชา ศุภลักษณ์เมธา	**				
นางสาวปิยนันท์ มงคล	***				
นางสาวประภาพรณ รัทธธรรม	***				

หมายเหตุ : XX = ประธานกิตติมศักดิ์

X = ประธานกรรมการ

AC = กรรมการตรวจสอบ

\* = กรรมการผู้จัดการ

V = รองประธานกรรมการ

/ = กรรมการ

\*\* = ผู้ช่วยกรรมการผู้จัดการ/ผู้อำนวยการ

AAC = ประธานกรรมการตรวจสอบ

// = กรรมการอิสระ

\*\*\* = รองผู้จัดการทั่วไป

#### บริษัทที่เกี่ยวข้อง:

- บริษัท เอสวีโอเอ จำกัด (มหาชน)
- บริษัท ไอที ซิตี จำกัด (มหาชน)
- บริษัท เออาร์ไอพี จำกัด (มหาชน)
- บริษัท กลุ่มแอดวานซ์ รีเสิร์ช จำกัด

บริษัท ลีช อิท จำกัด (มหาชน) ยึดมั่นในกระบวนการกำกับดูแลกิจการที่ดี มีความรับผิดชอบต่อสังคมและสิ่งแวดล้อม โดยกำหนดแนวทางในการปฏิบัติที่ชัดเจนให้ผู้บริหารและพนักงานยึดถือปฏิบัติ เพื่อให้เป็นไปตามหลักธรรมาภิบาล โดยเคร่งครัดในเรื่องจริยธรรม ความโปร่งใส สามารถตรวจสอบได้

## นโยบายภาพรวม

บริษัทฯ ได้กำหนดกรอบการดำเนินงาน โดยยึดหลักปรัชญาในการบริหารตามพันธกิจและวิสัยทัศน์คือ

### วิสัยทัศน์ (Vision)

ร่วมสร้างโอกาสการเติบโตให้กับทุกคน (Creating opportunities for all)

### พันธกิจ (Mission)

เป็นแหล่งเงินทุนทางเลือกนอกภาคสถาบันการเงิน (Non Bank) ที่สามารถสร้างโอกาสให้แก่ผู้ประกอบการขนาดกลางและขนาดย่อม (SMEs) ให้สามารถเข้าถึงแหล่งเงินทุนในการประกอบธุรกิจ จนนำไปสู่การยกระดับความสัมพันธ์ระหว่างกันในระดับคู่ค้า (True Financial Partner)

บริษัทฯ ได้กำหนดทิศทางความรับผิดชอบต่อสังคมเพื่อการเติบโตที่ยั่งยืน ภายใต้ 3 มิติหลัก ดังต่อไปนี้

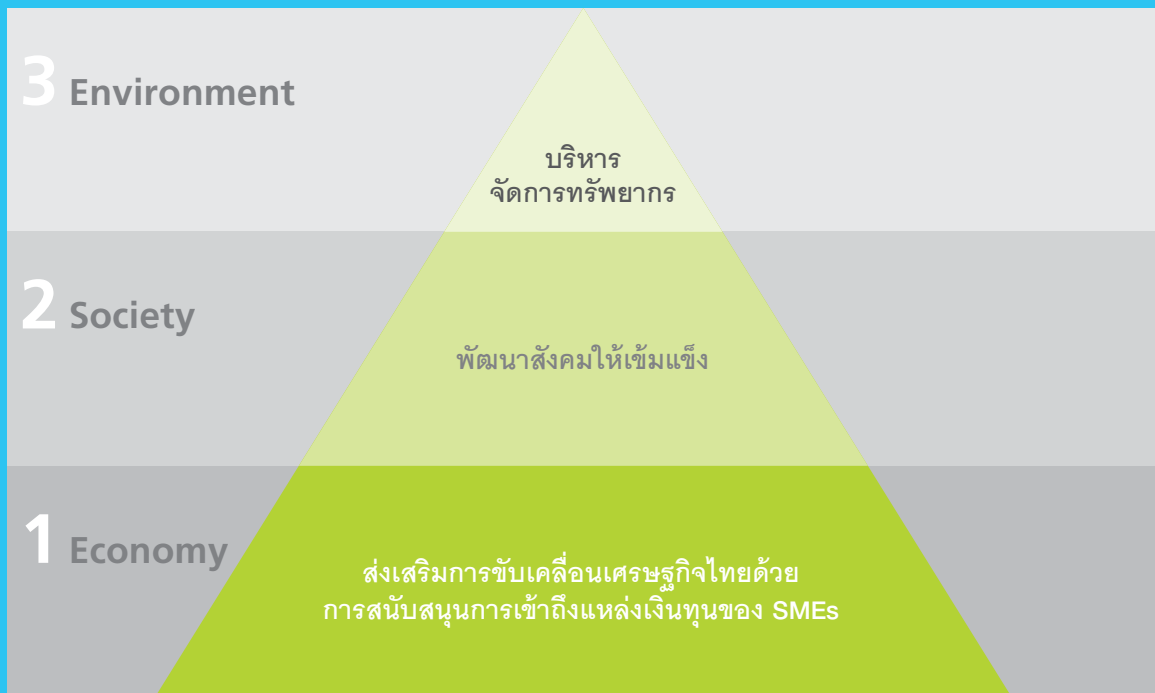

## 1. มิติเศรษฐกิจ :

### ส่งเสริมการขับเคลื่อนเศรษฐกิจไทย ด้วยการสนับสนุนการเข้าถึงแหล่งเงินทุนของ SMEs

บริษัทฯ ดำเนินธุรกิจบนพื้นฐานในการส่งเสริมการเข้าถึงแหล่งเงินทุนให้ธุรกิจขนาดกลางและขนาดย่อม (SMEs) โดยเป็นแหล่งเงินทุนทางเลือกที่ไม่ใช่สถาบันการเงิน สำหรับผู้ประกอบการขนาดกลางและขนาดย่อมที่มีศักยภาพในการเติบโตทางธุรกิจ แต่ไม่สามารถเข้าถึงแหล่งเงินทุนในระบบได้ ซึ่งบางรายอาจจำเป็นต้องพึ่งพาเงินกู้ยืมในระบบ ซึ่งอาจเป็นอุปสรรคในการขยายกิจการตามเป้าหมายที่คาดหวังไว้

### นวัตกรรมทางด้านผลิตภัณฑ์ทางการเงิน

บริษัทฯ มีนวัตกรรมทางการเงินหลากหลายที่ออกแบบมาเพื่อให้ SMEs โดยเฉพาะ เพื่อให้ลูกค้า SMEs สามารถเข้าถึงแหล่งเงินทุนที่เหมาะสมและสอดคล้องกับศักยภาพที่แท้จริง เพื่อให้ผู้ประกอบการเติบโตตามศักยภาพและขับเคลื่อนเศรษฐกิจได้อย่างสมบูรณ์

### True Financial Partner

บริษัทฯ สนับสนุนและเป็นที่ปรึกษาทางการเงินให้กับ SMEs ให้มีความรู้ในการเข้าถึงแหล่งเงินทุน บนปรัชญาการเติบโตไปพร้อม ๆ กันระหว่างลูกค้ากับบริษัท เสมือนหุ้นส่วนทางการเงินตามปรัชญาที่ว่า “True Financial Partner”

## 2. มิติสังคม :

### พัฒนาสังคมให้เข้มแข็ง

บริษัทฯ ให้ความสำคัญกับการพัฒนาสังคมให้เข้มแข็ง ตามแนวทางปฏิบัติของกระบวนการกำกับดูแลกิจการที่ดี บริษัทฯ จึงได้กำหนดแนวทางสำหรับผู้บริหารและพนักงานในการยึดถือปฏิบัติ ดังต่อไปนี้

### การต่อต้านการทุจริตคอร์รัปชัน

บริษัทฯ มุ่งมั่นในการดำเนินธุรกิจอย่างโปร่งใส ต่อต้านการติดสินบนและการคอร์รัปชัน ได้มีการกำหนดไว้เป็นนโยบายของบริษัทซึ่งบรรจุไว้ในจรรยาบรรณธุรกิจ และกำหนดให้กรรมการ ผู้บริหาร ตลอดจนพนักงานของบริษัททุกคนต้องปฏิบัติตามจรรยาบรรณธุรกิจ ไม่ทำธุรกรรมโดยไม่ชอบธรรม ไม่เสนอ/ให้คำตอบแทน จ่ายสินบน เรียกร้อย ไม่ตกลง/รับสินบนจากบุคคลอื่น หรือหน่วยงานอื่นในทุกรูปแบบ ไม่ว่าจะเป็นการดำเนินการโดยตรงหรือทางอ้อม เพื่อให้มีการตอบแทนการปฏิบัติงานที่เอื้อประโยชน์ต่อกัน หรือหวังผลประโยชน์เกี่ยวกับการดำเนินงานของบริษัท โดยที่ผ่านมามีการรายงานหรือการร้องเรียนเกี่ยวกับการติดสินบนและการคอร์รัปชัน

ในปี 2558 นี้ บริษัทฯ ได้สมัครเข้าร่วมเป็นสมาชิกเครือข่ายหุ้นส่วนด้านทุจริตเพื่อประเทศไทย (Partnership Against Corruption for Thailand - PACT Network) เพื่อแสดงความมุ่งมั่นที่จะต่อต้านการทุจริตคอร์รัปชัน

ในปี 2559 บริษัทฯ ได้จัดให้หน่วยงานซึ่งไม่มีส่วนเกี่ยวข้องกับลูกค้าทำการสอบทานกลับไปยังลูกค้าทุกรายที่เปิดวงเงินใหม่ เพื่อเก็บรวบรวมข้อมูลเกี่ยวกับการทุจริตและการจ่ายสินบน สรุปผลการดำเนินกิจกรรมดังกล่าว ไม่พบการทุจริตการเรียกรับ หรือจ่ายสินบนกับลูกค้า

ในปี 2560 บริษัทฯ ได้ร่วมประกาศเจตนารมณ์เป็นแนวร่วมปฏิบัติของภาคเอกชนไทยในการต่อต้านการทุจริต (Collective Action Coalition) ในวันที่ 9 มิถุนายน 2560



## การเคารพสิทธิมนุษยชน

บริษัทฯ ให้ความสำคัญกับสิทธิมนุษยชนขั้นพื้นฐาน เพื่อส่งเสริมการเคารพต่อสิทธิและเสรีภาพด้วยการไม่เลือกปฏิบัติ ส่งเสริมความเสมอภาค ไม่แบ่งแยกเพศและชนชั้น ศาสนา ความเชื่อทางการเมือง หรือความเชื่อในทางอื่นใด โดยไม่เน้นเฉพาะการส่งเสริมและคุ้มครองสิทธิมนุษยชนเพียงลำพัง แต่เน้นความรับผิดชอบและจริยธรรมควบคู่ไปด้วย นอกจากนี้ ยังเน้นการมีส่วนร่วมของพนักงานทุกคน การมีสิทธิและเสรีภาพในการแสดงออกทางด้านความคิด ซึ่งอยู่ภายใต้นโยบายของบริษัทฯ รวมไปถึงให้ความสำคัญและเคารพต่อสิทธิของผู้มีส่วนได้เสียทุกกลุ่มอย่างเท่าเทียมกัน โดยได้กำหนดปรัชญาในการดำเนินธุรกิจ และบทบาทของบริษัทฯ ต่อผู้มีส่วนได้เสียกลุ่มต่างๆ เช่น ผู้ลงทุน ผู้ถือหุ้น ลูกค้า พนักงาน คณะกรรมการ และผู้บริหาร เป็นต้น ตลอดจนความรับผิดชอบต่อสังคมและสิ่งแวดล้อมไว้ในหลักการกำกับดูแลกิจการที่ดีของบริษัทฯ

ในปี 2560 บริษัทฯ ได้ร่วมกับมูลนิธิสร้างเสริมไทย ในการดำเนินโครงการ “การ์ดนี้เพื่อน้อง” เพื่อร่วมสร้างรอยยิ้มและความสุข รวมถึงเปิดโอกาสให้กับน้องๆ เด็กพิการและเด็กด้อยโอกาสได้แสดงความสามารถการวาดภาพระบายสีเพื่อนำไปจัดทำเป็นการ์ดอวยพรในช่วงเทศกาลปีใหม่



และบริษัทฯ ได้ร่วมเป็นส่วนหนึ่งกับโครงการ “สานพลัง... พลิกชีวิตผู้ป่วยมะเร็ง 13,000 ราย” ร่วมกับสมาคมบริษัทจดทะเบียนในตลาดหลักทรัพย์เอ็ม เอ ไอ ร่วมกับบริษัท อาร์ต ออฟ ไลฟ์ วิสาหกิจเพื่อสังคม จำกัด เพื่อช่วยให้ผู้ป่วยมะเร็ง มีความรู้ความเข้าใจในการรับมือกับโรคมะเร็งอย่างถูกต้อง เพื่อเป็นการเพิ่มอัตราการรอดชีวิตและคุณภาพชีวิตที่ดีให้กับผู้ป่วยมะเร็งในประเทศไทย

## การปฏิบัติต่อแรงงานอย่างเป็นธรรม

บริษัทฯ มีการกำกับดูแลให้ค่าจ้างอยู่ในระดับที่เหมาะสม เปิดโอกาสให้พนักงานเติบโตภายใต้ระบบการพิจารณาอย่างเป็นธรรม ในการปรับปรุงเปลี่ยนแปลงโครงสร้าง และการจัดระเบียบองค์กรนั้น จะดำเนินการอย่างรับผิดชอบ ภายใต้กรอบนโยบาย รวมทั้งปฏิบัติตามกฎหมายและข้อบังคับที่เกี่ยวข้องกับแรงงานอย่างเคร่งครัด สร้างสภาพแวดล้อมการทำงานที่ดี รวมไปถึงมีสวัสดิการที่เหมาะสม

## การประกอบกิจการด้วยความเป็นธรรมและรับผิดชอบต่อลูกค้า

บริษัทฯ มุ่งเน้นการบริการที่ดีเพื่อความพึงพอใจสูงสุดของลูกค้า ลูกค้าต้องได้รับข้อมูล รายละเอียดผลิตภัณฑ์ ความเสี่ยง เงื่อนไข ผลตอบแทน อย่างถูกต้องและเหมาะสม มีความจริงใจต่อการจัดการข้อร้องเรียนของลูกค้า รวมทั้งพยายามที่จะแก้ไขข้อบกพร่องต่าง ๆ ที่อาจเกิดขึ้นจากการบริการ

## 3. มิติสิ่งแวดล้อม :

### การบริหารจัดการทรัพยากรและสิ่งแวดล้อม

บริษัทฯ ลีช อิท จำกัด (มหาชน) ยึดมั่นในกระบวนการกำกับดูแลกิจการที่ดี มีความรับผิดชอบต่อสังคมและสิ่งแวดล้อม โดยกำหนดแนวทางในการปฏิบัติที่ชัดเจน ให้ผู้บริหารและพนักงานยึดถือปฏิบัติ เพื่อให้เป็นไปตามหลักธรรมาภิบาล โดยเคร่งครัดในเรื่องจริยธรรม ความโปร่งใส สามารถตรวจสอบได้

เพื่อให้การดำเนินการในเรื่องความรับผิดชอบต่อสังคมและสิ่งแวดล้อมสามารถดำเนินการและพัฒนาได้อย่างยั่งยืนและยังส่งผลให้เกิดผลสำเร็จอย่างเป็นรูปธรรม ผู้บริหารระดับสูงของบริษัทฯ ได้กำหนดเป็นนโยบายในการมุ่งมั่นที่จะจัดกิจกรรมความรับผิดชอบต่อสังคมและสิ่งแวดล้อม (CSR) นี้ ให้มีความต่อเนื่องและมีความเชื่อมโยงร้อยประสานกัน จึงได้กำหนดเป็นหลักการ ดังนี้

- ต้องทำอย่างต่อเนื่อง
- ต้องเชื่อมโยงโครงการหรือกิจกรรมด้านต่าง ๆ ให้สอดคล้องประสานกัน
- ต้องให้พนักงานทุกคนมีส่วนร่วมในกิจกรรม เพื่อสร้างจิตสำนึกที่ร่วม
- ต้องสร้างเครือข่ายพันธมิตร เช่น การมีส่วนร่วมของบริษัทคู่ค้า

สำหรับในปี 2560 บริษัทฯ ได้ให้ความสำคัญกับการรักษาสิ่งแวดล้อม และส่งเสริมการดำเนินกิจกรรมลดภาวะโลกร้อน โดยมุ่งเน้นที่การดำเนินการอย่างง่าย ๆ เริ่มต้นภายในองค์กร จึงได้ทำการปลูกจิตสำนึกให้กับพนักงานของบริษัทฯ เกิดความตระหนักถึงสถานการณ์ที่เกิดขึ้น รวมถึงการฝึกอบรมทำความเข้าใจแนวทางการรักษาสิ่งแวดล้อมจากการเริ่มต้นจากจุดเล็ก ๆ ภายในบริษัทฯ และมุ่งส่งเสริมให้เกิดการปฏิบัติอย่างจริงจัง และร่วมพัฒนาสิ่งแวดล้อมในบริเวณของตนเองอย่างต่อเนื่องและยั่งยืน ดังต่อไปนี้

- 1) การรักษาทรัพยากรป่าไม้ : ด้วยการประหยัดกระดาษ สนับสนุนการใช้กระดาษ Recycle
- 2) การลดการใช้ไฟฟ้า : ส่งเสริมการใช้พลังงานไฟฟ้าอย่างมีประสิทธิภาพ การใช้อุปกรณ์ไฟฟ้าที่เป็นมิตรต่อสิ่งแวดล้อม
- 3) การอนุรักษ์น้ำ : ส่งเสริมการใช้น้ำอย่างประหยัด
- 4) การลดขยะ : ส่งเสริมให้มีระบบการจัดการขยะอย่างครบวงจร โดยส่งเสริมการลดปริมาณขยะ

# การควบคุมภายในและ การบริหารจัดการความเสี่ยง

# 10

ในการประชุมคณะกรรมการของบริษัทฯ ครั้งที่ 2/2560 เมื่อวันที่ 14 กุมภาพันธ์ 2560 โดยมีกรรมการตรวจสอบซึ่งปฏิบัติหน้าที่คณะกรรมการบริหารความเสี่ยงร่วมด้วย จำนวน 5 ท่าน เข้าร่วมประชุมด้วย คณะกรรมการบริษัทฯ ได้ประเมินความเพียงพอของระบบควบคุมภายในของบริษัทฯ โดยทำการซักถามข้อมูลจากฝ่ายบริหาร แล้วสรุปได้ว่าการประเมินระบบการควบคุมภายในของบริษัทฯ ในด้านต่าง ๆ 5 ส่วน ประกอบด้วย

## 1. องค์กรและสภาพแวดล้อม (Organizational Control and Environmental Measures)

บริษัทฯ มีการกำหนดเป้าหมายการดำเนินธุรกิจ และจัดทำงบประมาณเพื่อใช้ในการวัดผลการดำเนินงานของบริษัท โดยงบประมาณดังกล่าวจะผ่านการพิจารณาจากคณะกรรมการบริษัท นอกจากนี้ ทางบริษัทได้ตั้งเป้าหมายให้เหมาะสมและเป็นไปอย่างมีเหตุผลตามภาวะเศรษฐกิจ ผู้บริหารที่รับผิดชอบแต่ละส่วนงานทางบริษัทได้มีการทบทวนเป็นระยะ ๆ โครงสร้างบริษัทเป็นไปตามลักษณะงานและความรับผิดชอบ ซึ่งมีการกำหนดสายการบังคับบัญชาอย่างชัดเจน เพื่อทุกหน่วยงานสามารถดำเนินงานได้อย่างมีประสิทธิภาพ บริษัทมีการกำหนดนโยบายและอำนาจการอนุมัติหรือการดำเนินการในเรื่องต่าง ๆ ตามลำดับชั้นเป็นลายลักษณ์อักษร (Level of Authorization) อีกทั้งมีคู่มือปฏิบัติงาน (Work Flow) หรือระเบียบปฏิบัติงานของแต่ละหน่วยงาน โดยฝ่ายตรวจสอบภายในจะเข้าตรวจสอบและให้ความเห็นเป็นระยะ นอกจากนี้ บริษัทยังมีนโยบายและแผนการปฏิบัติงานด้วยความเป็นธรรมต่อลูกค้าทุกรายเพื่อประโยชน์และรักษาฐานลูกค้าในระยะยาว

## 2. การบริหารความเสี่ยง (Risk Management Measures)

บริษัทฯ มีการวิเคราะห์ถึงเหตุการณ์ที่อาจทำให้ปัจจัยความเสี่ยงนั้นเกิดขึ้น เพื่อลดความเสี่ยงที่อาจเกิดขึ้น พร้อมทั้งติดตามเหตุการณ์ที่เป็นสาเหตุของปัจจัยความเสี่ยง พร้อมทั้งหาแนวทางป้องกัน ทั้งนี้ พนักงานทุกคนทราบบทบาทหน้าที่และความรับผิดชอบของตน รวมทั้งความเสี่ยงและมาตรการควบคุมที่อยู่ในความรับผิดชอบ ซึ่งมาตรการถูกถ่ายทอดผ่านทางขั้นตอนการทำงาน ฝึกอบรม และนโยบายบริษัท

## 3. การควบคุมการปฏิบัติงานของฝ่ายบริหาร (Management Control Activities)

บริษัทฯ กำหนดขอบเขตอำนาจการอนุมัติไว้อย่างชัดเจน มีคู่มือการปฏิบัติงาน (Work Flow) และรายละเอียดงานของพนักงานในแต่ละส่วนงานและตำแหน่งงาน (Job Description) อย่างชัดเจน นโยบายรายการระหว่างกันบริษัทปฏิบัติตามหลักการที่ขออนุมัติไว้กับคณะกรรมการบริษัทฯ โดยผ่านการพิจารณาความเหมาะสมของรายการจากคณะกรรมการตรวจสอบ โดยผู้มีส่วนได้เสียจะไม่สามารถเข้าร่วมออกเสียงในเรื่องดังกล่าว โดยทางคณะกรรมการจะคำนึงถึงประโยชน์สูงสุดของบริษัทเป็นสำคัญ และพิจารณาเสมือนหนึ่งว่าเป็นรายการที่กระทำกับบุคคลภายนอก

## 4. ระบบสารสนเทศและการสื่อสารข้อมูล (Information and Communication Measures)

บริษัทฯ จัดให้มีระบบสารสนเทศที่มีคุณภาพและเพียงพอต่อการตัดสินใจ ทั้งข้อมูลทางการเงินและข้อมูลอื่น ๆ และระบบการสื่อสารข้อมูลไปยังผู้ที่เกี่ยวข้องอย่างเหมาะสม ตลอดจนมีการขึ้นนโยบายการบัญชีที่รับรองทั่วไปเหมาะสมกับธุรกิจ ซึ่งมีการรับรองไว้ในรายงานผู้สอบบัญชีของบริษัท

บริษัทฯ มีระบบการควบคุมการเข้าถึงระบบสารสนเทศและข้อมูล การป้องกันการสูญหาย การเรียกคืนข้อมูล มีการควบคุมการลวงละเมิดลิขสิทธิ์ การทำซ้ำ ดัดแปลง แก้ไขข้อมูลอิเล็กทรอนิกส์ หรือเทคโนโลยีสารสนเทศ การรักษาข้อมูลที่เป็นความลับทั้งของบริษัทและลูกค้า เพื่อให้บริษัทสามารถจัดการระบบสารสนเทศและข้อมูลภายในองค์กรได้อย่างมีประสิทธิภาพ

บริษัทฯ มีการติดตามและประเมินผลทุก 3 เดือน เพื่อรายงานผลการดำเนินงานต่อคณะกรรมการบริษัทฯ

## 5. ระบบการติดตาม (Monitoring)

บริษัทฯ มีการติดตามผลโดยมีการจัดประชุมทุก 3 เดือน เพื่อรายงานผลการดำเนินงานต่อคณะกรรมการบริษัท รวมทั้งเหตุผล และแนวทางปรับปรุงแก้ไข ขณะเดียวกันฝ่ายบริหารมีการจัดประชุมทุกสัปดาห์เพื่อประมวลผลสถานการณ์ต่างๆ เพื่อกำหนดแนวทางการแก้ไขทันเวลา

คณะกรรมการมีความเห็นว่าบริษัทฯ มีระบบการควบคุมภายในเรื่องการทำธุรกรรมกับผู้ถือหุ้นใหญ่ กรรมการผู้บริหาร หรือผู้ที่เกี่ยวข้องของบุคคลดังกล่าว อย่างเพียงพอแล้ว สำหรับการควบคุมภายในหัวข้ออื่น คณะกรรมการบริษัทฯ เห็นว่าบริษัทฯ มีการควบคุมภายในที่เพียงพอและเหมาะสมแล้วเช่นกัน

## ข้อสังเกตของฝ่ายตรวจสอบภายใน เกี่ยวกับระบบควบคุมภายในของบริษัทฯ

แผนกตรวจสอบภายในได้เข้าตรวจสอบและติดตามระบบการบริหารงานหลักด้านต่างๆ โดยได้ให้ข้อเสนอแนะเพื่อให้อำนาจฝ่ายปรับปรุงเพื่อเพิ่มการตรวจสอบและถ่วงดุล (Check and Balance) ในการปฏิบัติงานทุก ๆ ระบบงาน ซึ่งจะเป็นการพัฒนาคุณภาพของระบบการควบคุมภายในอย่างต่อเนื่อง และจะส่งผลทำให้บริษัทฯ มีระบบการกำกับดูแลกิจการที่ดี โดยแผนกตรวจสอบภายในได้เข้าตรวจสอบในปี 2560 และได้รายงานผลการตรวจสอบและผลการติดตามให้แก่คณะกรรมการตรวจสอบเรียบร้อยแล้ว ซึ่งผลจากการตรวจสอบระบบควบคุมภายในของบริษัทฯ มีแนวทางและการปฏิบัติที่เหมาะสม

## ข้อสังเกตของผู้สอบบัญชี เกี่ยวกับระบบควบคุมภายในของบริษัทฯ

บริษัท สำนักงาน อี วาย จำกัด ซึ่งเป็นผู้สอบบัญชีของบริษัทฯ สำหรับปีสิ้นสุดวันที่ 31 ธันวาคม 2560 ผู้สอบบัญชีได้สอบทานประสิทธิภาพระบบการควบคุมทางบัญชีของบริษัทฯ เพื่อประโยชน์ในการกำหนดขอบเขตการปฏิบัติงานตรวจสอบให้รัดกุมและเหมาะสม ซึ่งผลการตรวจสอบพบว่า การปฏิบัติงานของบริษัทฯ เป็นไปโดยถูกต้องตามมาตรฐานการบัญชี

## ความเห็นของกรรมการตรวจสอบ

กรรมการตรวจสอบของบริษัทฯ ได้พิจารณาข้อมูลที่เกี่ยวข้องกับรายการระหว่างกันและมีความเห็นว่ารายการระหว่างกันมีความสมเหตุสมผล และเป็นรายการที่เกิดขึ้นตามราคาตลาดหรือราคายุติธรรมและไม่มีความแตกต่างจากการขายหรือซื้อกับบุคคลภายนอกอื่น

### ● ความจำเป็นและความสมเหตุสมผลของรายการระหว่างกัน

การทำรายการระหว่างกันมีความจำเป็นและความสมเหตุสมผลของการทำรายการเพื่อก่อให้เกิดประโยชน์สูงสุดของบริษัทฯ และถือว่าเป็นไปตามลักษณะการประกอบธุรกิจทั่วไป และบริษัทฯ ได้จ่ายค่าตอบแทนในราคาตลาดที่ยุติธรรม

### ● ขั้นตอนการอนุมัติการทำรายการระหว่างกัน

สำหรับขั้นตอนการอนุมัติการทำรายการระหว่างกัน บริษัทฯ จะปฏิบัติตามกฎหมายว่าด้วยหลักทรัพย์และตลาดหลักทรัพย์ และข้อบังคับ ประกาศ คำสั่ง หรือข้อกำหนดของตลาดหลักทรัพย์ โดยฝ่ายบริหารจะประมาณการรายรับ-รายจ่าย ซึ่งเป็นรายการระหว่างกันที่เกิดขึ้นเป็นประจำ และจัดทำประมาณการรายการระหว่างกันแต่ละประเภทที่จัดทำขึ้นในระยะเวลา 1 ปี เพื่อขออนุมัติต่อคณะกรรมการตรวจสอบและคณะกรรมการบริษัทก่อนการดำเนินการเบิกจ่าย

### ● แนวโน้มการทำรายการระหว่างกันในอนาคต

บริษัทฯ คาดว่ารายการระหว่างกันดังกล่าวจะยังคงเกิดขึ้นอย่างต่อเนื่องในอนาคต เนื่องจากรายการระหว่างกันของบริษัทฯ และบุคคลที่อาจมีความขัดแย้งเป็นไปตามลักษณะการประกอบธุรกิจของบริษัทฯ ทั้งนี้ บริษัทฯ ได้แต่งตั้งคณะกรรมการตรวจสอบให้เป็นผู้ดำเนินการตรวจสอบและพิจารณาเปิดเผยข้อมูลของรายการระหว่างกันหรือรายการที่อาจมีความขัดแย้งทางผลประโยชน์ให้มีความถูกต้องและครบถ้วน ตามกฎหมายว่าด้วยหลักทรัพย์และตลาดหลักทรัพย์ และข้อบังคับ ประกาศ คำสั่ง หรือข้อกำหนดของตลาดหลักทรัพย์แห่งประเทศไทย ตลอดจนการปฏิบัติตามข้อกำหนดเกี่ยวกับการเปิดเผยข้อมูลการทำรายการที่เกี่ยวข้องและการได้มาหรือจำหน่ายทรัพย์สินตามมาตรฐานการบัญชีที่กำหนดโดยสมาคมนักบัญชีและผู้สอบบัญชีรับอนุญาตแห่งประเทศไทย

### ● นโยบายเกี่ยวกับความขัดแย้งทางผลประโยชน์

บริษัทฯ มีการกำหนดมาตรการป้องกันความขัดแย้งทางผลประโยชน์ที่อาจเกิดขึ้น จากการทำรายการระหว่างกันของบริษัทและบุคคลอื่นที่อาจมีความขัดแย้งว่า ผู้บริหารและผู้มีส่วนได้เสียจะไม่สามารถเข้ามามีส่วนในการอนุมัติรายการดังกล่าว โดยคณะกรรมการบริษัทจะต้องดูแลให้บริษัทปฏิบัติให้เป็นไปตามกฎหมายว่าด้วยหลักทรัพย์และตลาดหลักทรัพย์ และข้อบังคับ ประกาศ คำสั่ง หรือข้อกำหนดของตลาดหลักทรัพย์แห่งประเทศไทย รวมถึงการปฏิบัติตามข้อกำหนดเกี่ยวกับการเปิดเผยข้อมูลการทำรายการที่เกี่ยวข้องกัน และการได้มาหรือจำหน่ายไปซึ่งทรัพย์สินที่สำคัญของบริษัท รวมทั้งปฏิบัติตามมาตรฐานบัญชีที่กำหนดโดยสภาวิชาชีพโดยเคร่งครัด

นอกจากนี้ บริษัทฯ จะจัดให้คณะกรรมการตรวจสอบ หรือผู้สอบบัญชี หรือผู้เชี่ยวชาญอิสระ แล้วแต่กรณีพิจารณาตรวจสอบและให้ความเห็นเกี่ยวกับความเหมาะสมของราคา และความสมเหตุสมผลของการทำรายการ และจะทำการเปิดเผยรายการระหว่างกันดังกล่าวไว้ในหมายเหตุประกอบงบการเงินที่ได้รับการตรวจสอบหรือสอบทานโดยผู้สอบบัญชีของบริษัท แบบแสดงรายการข้อมูลประจำปี (แบบ 56-1) และรายงานประจำปี (แบบ 56-2)

## งบการเงิน

### สรุปรายงานการสอบบัญชี

(ก) งบการเงินปี 2556 ตรวจสอบโดย นางสาวศิริวรรณ สุรเทพินทร์ ผู้สอบบัญชีรับอนุญาตเลขที่ 4604 จากบริษัท สำนักงาน เอ็นส์แอนด์ย้ง จำกัด

ผู้สอบบัญชีได้ตรวจสอบงบการเงินของบริษัทฯ ได้ให้ความเห็นว่างบการเงินแสดงฐานะการเงิน ณ วันที่ 31 ธันวาคม 2556 ผลการดำเนินงานและกระแสเงินสดสำหรับปีสิ้นสุดวันเดียวกันของบริษัทฯ โดยถูกต้องตามที่ควรในสาระสำคัญตามมาตรฐานการรายงานทางการเงินโดยมีวรรคอธิบาย ซึ่งสรุปได้ว่าเกี่ยวกับการนำมาตราฐานการบัญชีฉบับที่ 12 เรื่อง “ภาษีเงินได้” มาถือปฏิบัติ บริษัทฯ ได้ปรับย้อนงบการเงินย้อนหลังงบการเงินสำหรับปีสิ้นสุดวันที่ 31 ธันวาคม 2555 ที่แสดงเป็นข้อมูลเปรียบเทียบ เพื่อสะท้อนรายการปรับปรุงการเปลี่ยนแปลงนโยบายบัญชีดังกล่าว นอกจากนี้ได้นำเสนองบแสดงฐานะการเงิน ณ วันที่ 1 มกราคม 2555 เพื่อเป็นข้อมูลเปรียบเทียบ โดยใช้นโยบายบัญชีดังกล่าวเช่นกัน

(ข) งบการเงินปี 2557 ตรวจสอบโดย นางสาวศิริวรรณ สุรเทพินทร์ ผู้สอบบัญชีรับอนุญาตเลขที่ 4604 จากบริษัท สำนักงาน อีวาย จำกัด

ผู้สอบบัญชีได้ตรวจสอบงบการเงินของบริษัทฯ และได้ให้ความเห็นว่างบการเงินแสดงฐานะการเงิน ณ วันที่ 31 ธันวาคม 2557 ผลการดำเนินงานและกระแสเงินสดสำหรับปีสิ้นสุดวันเดียวกันของบริษัทฯ โดยถูกต้องตามที่ควรในสาระสำคัญตามมาตรฐานการรายงานทางการเงิน

(ค) งบการเงินปี 2558 ตรวจสอบโดย นางสาวสมใจ คุณปลื้ม ผู้สอบบัญชีรับอนุญาตเลขที่ 4499 จากบริษัท สำนักงาน อีวาย จำกัด

ผู้สอบบัญชีได้ตรวจสอบงบการเงินของบริษัทฯ และได้ให้ความเห็นว่างบการเงินแสดงฐานะการเงิน ณ วันที่ 31 ธันวาคม 2558 ผลการดำเนินงานและกระแสเงินสดสำหรับปีสิ้นสุดวันเดียวกันของบริษัทฯ โดยถูกต้องตามที่ควรในสาระสำคัญตามมาตรฐานการรายงานทางการเงิน

(ง) งบการเงินปี 2559 ตรวจสอบโดย นางสาวสมใจ คุณปลื้ม ผู้สอบบัญชีรับอนุญาตเลขที่ 4499 จากบริษัท สำนักงาน อีวาย จำกัด

ผู้สอบบัญชีได้ตรวจสอบงบการเงินของบริษัทฯ และได้ให้ความเห็นว่างบการเงินแสดงฐานะการเงิน ณ วันที่ 31 ธันวาคม 2559 ผลการดำเนินงานและกระแสเงินสดสำหรับปีสิ้นสุดวันเดียวกันของบริษัทฯ โดยถูกต้องตามที่ควรในสาระสำคัญตามมาตรฐานการรายงานทางการเงิน

(จ) งบการเงินปี 2560 ตรวจสอบโดย นางสาวสมใจ คุณปลื้ม ผู้สอบบัญชีรับอนุญาตเลขที่ 4499 จากบริษัท สำนักงาน อีวาย จำกัด

ผู้สอบบัญชีได้ตรวจสอบงบการเงินของบริษัทฯ และได้ให้ความเห็นว่างบการเงินแสดงฐานะการเงิน ณ วันที่ 31 ธันวาคม 2560 ผลการดำเนินงานและกระแสเงินสดสำหรับปีสิ้นสุดวันเดียวกันของบริษัทฯ โดยถูกต้องตามที่ควรในสาระสำคัญตามมาตรฐานการรายงานทางการเงิน

# ตารางสรุปข้อมูลทางการเงิน

บริษัท ลีซ อิท จำกัด (มหาชน)  
งบแสดงฐานะทางการเงิน

(หน่วย : ล้านบาท)

	ปี 2558		ปี 2559		ปี 2560	
	ล้านบาท	ร้อยละ	ล้านบาท	ร้อยละ	ล้านบาท	ร้อยละ
<b>สินทรัพย์</b>						
<b>สินทรัพย์หมุนเวียน</b>						
เงินสดและรายการเทียบเท่าเงินสด	71.47	6.10	78.72	3.95	63.56	2.71
เงินลงทุนชั่วคราว	-	-	-	-	59.99	2.56
ลูกหนี้การค้าและลูกหนี้อื่น	24.09	2.06	25.56	1.28	14.67	0.63
ส่วนที่ถึงกำหนดชำระภายในหนึ่งปีของ						
• ลูกหนี้ตามสัญญาเช่าการเงิน	112.98	9.64	111.19	5.58	106.66	4.55
• ลูกหนี้ตามสัญญาเช่าซื้อ	72.54	6.19	80.60	4.05	52.20	2.22
• ลูกหนี้จากการซื้อสิทธิเรียกร้อง	518.31	44.23	846.53	42.51	840.49	35.82
• ลูกหนี้ตามสัญญากู้ยืมเงิน	202.11	17.25	640.76	32.17	989.75	42.18
ภาษีซื้อรอเรียกคืน	-	-	2.90	0.15	-	-
ทรัพย์สินรอการขาย	-	-	2.14	0.11	2.14	0.09
สินทรัพย์หมุนเวียนอื่น	8.26	0.70	7.45	0.37	11.39	0.49
<b>รวมสินทรัพย์หมุนเวียน</b>	<b>1,009.78</b>	<b>86.17</b>	<b>1,795.85</b>	<b>90.17</b>	<b>2,140.85</b>	<b>91.24</b>
<b>สินทรัพย์ไม่หมุนเวียน</b>						
เงินฝากธนาคารที่มีภาวะค้ำประกัน	43.35	3.70	29.94	1.50	41.26	1.76
ลูกหนี้ตามสัญญากู้ยืมเงิน - สุทธิ	-	-	-	-	14.19	0.60
ลูกหนี้จากการซื้อสิทธิเรียกร้อง - สุทธิ	0.11	0.01	0.91	0.05	-	-
ลูกหนี้ตามสัญญาเช่าการเงิน - สุทธิ	56.69	4.84	111.73	5.61	83.98	3.58
ลูกหนี้ตามสัญญาเช่าซื้อ - สุทธิ	44.56	3.80	28.66	1.44	31.53	1.34
อุปกรณ์	9.72	0.83	10.17	0.51	9.34	0.40
สินทรัพย์ไม่มีตัวตน	1.33	0.11	3.63	0.18	4.08	0.17
สินทรัพย์ภาษีเงินได้รอตัดบัญชี	6.31	0.54	10.67	0.54	21.04	0.90
<b>รวมสินทรัพย์ไม่หมุนเวียน</b>	<b>162.06</b>	<b>13.83</b>	<b>195.71</b>	<b>9.83</b>	<b>205.42</b>	<b>8.76</b>
<b>รวมสินทรัพย์</b>	<b>1,171.84</b>	<b>100.00</b>	<b>1,991.56</b>	<b>100.00</b>	<b>2,346.28</b>	<b>100.00</b>
<b>หนี้สินและส่วนของผู้ถือหุ้น</b>						
<b>หนี้สินหมุนเวียน</b>						
เงินเบิกเกินบัญชีและเงินกู้ยืมระยะสั้นจากธนาคาร	313.18	26.73	843.84	42.37	382.60	16.31
ส่วนที่ถึงกำหนดชำระภายในหนึ่งปีของ						
• เงินกู้ยืมระยะยาวจากธนาคาร	9.19	0.78	20.26	1.02	22.20	0.95
• ภาษีขายที่ยังไม่ถึงกำหนดชำระ	-	-	-	-	-	-
• หนี้กู้	-	-	199.78	10.03	149.95	6.39
เจ้าหนี้การค้าและเจ้าหนี้อื่น	0.66	0.06	2.43	0.12	0.53	0.02
หนี้สินตามสัญญาเช่าซื้อที่ถึงกำหนดชำระภายใน 1 ปี	-	-	-	-	51.04	2.18
หนี้สินตามสัญญาเช่าการเงินที่ถึงกำหนดชำระภายใน 1 ปี	0.43	0.04	0.49	0.02	0.57	0.02
ภาษีเงินได้คืนบุคคลค้างจ่าย	9.99	0.85	13.84	0.69	23.10	0.98
เงินรับรองคืนลูกหนี้จากการซื้อสิทธิเรียกร้องและลูกหนี้ตามสัญญาเช่าการเงิน	42.91	3.66	58.90	2.97	65.47	2.79
หนี้สินหมุนเวียนอื่น	29.19	2.49	39.87	2.00	70.54	3.01
<b>รวมหนี้สินหมุนเวียน</b>	<b>405.56</b>	<b>34.61</b>	<b>1,179.40</b>	<b>59.22</b>	<b>765.99</b>	<b>32.65</b>

บริษัท ลีซ อิท จำกัด (มหาชน)  
งบแสดงฐานะทางการเงิน (ต่อ)

(หน่วย : ล้านบาท)

	ปี 2558		ปี 2559		ปี 2560	
	ล้านบาท	ร้อยละ	ล้านบาท	ร้อยละ	ล้านบาท	ร้อยละ
<b>หนี้สินไม่หมุนเวียน</b>						
เงินกู้ยืมระยะยาวจากธนาคาร - สุทธิ	1.11	0.09	31.90	1.60	12.67	0.54
เงินค้ำประกันรับจากการซื้อสิทธิเรียกจ้าง	-	-	-	-	-	-
หนี้สินตามสัญญาเช่าซื้อ - สุทธิ	-	-	-	-	13.95	0.59
หนี้สินตามสัญญาเช่าการเงิน - สุทธิ	1.13	0.09	0.65	0.03	0.10	0
หุ้นกู้ - สุทธิ	349.03	29.78	299.47	15.04	529.22	22.56
สำรองผลประโยชน์พนักงานค้างจ่าย	3.89	0.33	4.36	0.22	5.60	0.24
<b>รวมหนี้สินไม่หมุนเวียน</b>	<b>355.17</b>	<b>30.31</b>	<b>336.38</b>	<b>16.89</b>	<b>561.53</b>	<b>23.93</b>
<b>รวมหนี้สิน</b>	<b>760.72</b>	<b>64.92</b>	<b>1,515.78</b>	<b>76.11</b>	<b>1,327.52</b>	<b>56.58</b>
<b>ส่วนของผู้ถือหุ้น</b>						
ทุนเรือนหุ้น						
ทุนจดทะเบียน	200.00	17.07	200.00	10.04	300.00	12.79
ทุนที่ออกและเรียกชำระแล้ว	200.00	17.07	200.00	10.04	220.08	9.38
ใบสำคัญแสดงสิทธิ	-	-	-	-	399.62	17.03
ส่วนเกินมูลค่าหุ้นสามัญ	70.72	6.03	70.72	3.55	71.33	3.04
กำไรสะสม						
จัดสรรแล้ว - สำรองตามกฎหมาย	11.68	1.00	16.85	0.85	24.12	1.03
ยังไม่ได้จัดสรร	128.71	10.98	188.21	9.45	303.61	12.94
องค์ประกอบอื่นของส่วนของผู้ถือหุ้น	-	-	-	-	-	-
<b>รวมส่วนของผู้ถือหุ้น</b>	<b>411.11</b>	<b>35.08</b>	<b>475.78</b>	<b>23.89</b>	<b>1,018.76</b>	<b>43.42</b>
<b>รวมหนี้สินและส่วนของผู้ถือหุ้น</b>	<b>1,171.84</b>	<b>100.00</b>	<b>1,991.56</b>	<b>100.00</b>	<b>2,346.28</b>	<b>100.00</b>

งบกำไรขาดทุนเบ็ดเสร็จ

(หน่วย : ล้านบาท)

	ปี 2558		ปี 2559		ปี 2560	
	ล้านบาท	ร้อยละ	ล้านบาท	ร้อยละ	ล้านบาท	ร้อยละ
รายได้ดอกเบี้ย	119.69	62.69	174.30	60.69	265.57	63.39
รายได้ค่าธรรมเนียมและบริการ	55.26	28.95	97.00	33.78	139.79	33.37
รายได้อื่น	15.96	8.36	15.89	5.53	13.60	3.24
<b>รวมรายได้</b>	<b>190.91</b>	<b>100</b>	<b>287.19</b>	<b>100</b>	<b>418.96</b>	<b>100</b>
ค่าใช้จ่ายในการขาย	15.75	8.25	28.41	9.89	38.48	9.18
ค่าใช้จ่ายในการบริหาร	43.19	22.62	63.26	22.03	78.59	18.76
หนี้สงสัยจะสูญ	13.30	6.97	23.75	8.27	58.47	13.96
<b>รวมค่าใช้จ่าย</b>	<b>72.24</b>	<b>37.84</b>	<b>115.42</b>	<b>40.19</b>	<b>175.54</b>	<b>41.90</b>
<b>กำไร (ขาดทุน) ก่อนค่าใช้จ่าย</b>						
<b>ทางการเงินและภาษีเงินได้นิติบุคคล</b>	<b>118.68</b>	<b>62.17</b>	<b>174.77</b>	<b>60.86</b>	<b>243.42</b>	<b>58.10</b>
ค่าใช้จ่ายทางการเงิน	29.57	15.49	45.02	15.68	62.09	14.82
<b>กำไรก่อนภาษีเงินได้นิติบุคคล</b>	<b>89.11</b>	<b>46.68</b>	<b>126.76</b>	<b>44.14</b>	<b>181.33</b>	<b>43.28</b>
ภาษีเงินได้นิติบุคคล	18.66	9.77	26.09	9.08	35.84	8.55
<b>กำไรสุทธิสำหรับปี</b>	<b>70.45</b>	<b>36.90</b>	<b>100.66</b>	<b>35.05</b>	<b>145.49</b>	<b>34.73</b>



งบกระแสเงินสด

(หน่วย : ล้านบาท)

	2558	2559	2560
<b>กระแสเงินสดจากการดำเนินงาน</b>			
กำไรก่อนภาษี	89.10	126.76	181.33
<b>รายการปรับกระทบยอดกำไรก่อนภาษีเป็นเงินสดรับ (จ่าย) จากกิจกรรมดำเนินงาน</b>			
ค่าเสื่อมราคาและค่าตัดจำหน่าย	1.94	2.34	3.05
ค่าเผื่อนี้สงสัยจะสูญ	13.09	23.75	58.47
สำรองผลประโยชน์ระยะยาวของพนักงาน	0.42	0.47	0.52
กำไร(ขาดทุน)จากหน่วยลงทุนที่ยังไม่เกิดขึ้น	-	-	0.006
ขาดทุนจากการจำหน่ายสินทรัพย์	(0.004)	(0.003)	(0.002)
ค่าใช้จ่ายดอกเบี้ย	29.57	44.38	60.63
ค่าตัดจำหน่ายดอกเบี้ยรับตามสัญญาเช่าทางการเงินและสัญญาเช่าซื้อ	(29.81)	(33.02)	(38.73)
ค่าใช้จ่ายออกหุ้นกู้	-	0.64	1.46
<b>กำไรจากการดำเนินงานก่อนการเปลี่ยนแปลงในสินทรัพย์และหนี้สินดำเนินงาน</b>	<b>104.32</b>	<b>165.32</b>	<b>266.74</b>
<b>สินทรัพย์ดำเนินงาน (เพิ่มขึ้น) ลดลง</b>			
ลูกหนี้การค้าและลูกหนี้อื่น	29.07	(0.11)	9.43
ลูกหนี้จากการซื้อสิทธิเรียกร้อง	(272.55)	(343.98)	(12.82)
ลูกหนี้ตามสัญญาเช่าทางการเงินและสัญญาเช่าซื้อ	40.14	(13.05)	91.37
ลูกหนี้ตามสัญญากู้ยืมเงิน	2.66	(447.39)	(394.48)
ทรัพย์สินรอการขาย	-	(2.14)	-
สินทรัพย์หมุนเวียนอื่น	(0.92)	(2.84)	(1.80)
<b>หนี้สินดำเนินงานเพิ่มขึ้น (ลดลง)</b>			
เจ้าหนี้การค้าและเจ้าหนี้อื่น	(7.72)	1.77	(1.87)
หนี้สินหมุนเวียนอื่น	(0.93)	25.90	36.89
หนี้สินไม่หมุนเวียนอื่น	(7.83)	-	-
<b>เงินสดจาก (ใช้ไปใน) กิจกรรมดำเนินงาน</b>	<b>(113.78)</b>	<b>(616.51)</b>	<b>(6.55)</b>
จ่ายดอกเบี้ย	(25.46)	(43.43)	(58.45)
จ่ายภาษีเงินได้	(16.76)	(26.60)	(36.76)
<b>เงินสดสุทธิจาก (ใช้ไปใน) กิจกรรมดำเนินงาน</b>	<b>(155.99)</b>	<b>(686.55)</b>	<b>(101.76)</b>
<b>กระแสเงินสดจากกิจกรรมลงทุน</b>			
เงินสดจ่ายซื้อเงินลงทุนเพื่อค้า	-	-	(60.00)
เงินฝากธนาคารที่มีภาวะค้ำประกันลดลง (เพิ่มขึ้น)	(27.32)	13.41	(11.32)
ซื้ออุปกรณ์และสินทรัพย์ไม่มีตัวตน	(3.99)	(5.10)	(2.68)
เงินสดรับจากการจำหน่ายอุปกรณ์	-	0.01	0.01
<b>เงินสดสุทธิจาก (ใช้ไปใน) กิจกรรมลงทุน</b>	<b>(31.30)</b>	<b>8.32</b>	<b>(73.99)</b>
<b>กระแสเงินสดจากกิจกรรมจัดหาเงิน</b>			
เงินเบิกเกินบัญชีเงินกู้ยืมระยะสั้นจากสถาบันการเงินเพิ่มขึ้น (ลดลง)	(53.02)	530.65	(461.24)
เงินสดรับจากใบสำคัญแสดงสิทธิ	-	-	400.00
เงินสดรับจากการใช้สิทธิซื้อหุ้นสามัญตามใบสำคัญแสดงสิทธิ	-	-	0.31
เงินสดรับ/จ่ายชำระคืนเงินกู้ยืมระยะยาวจากธนาคาร	(22.94)	41.25	(19.67)
เงินสดรับ/จ่ายจากการออกหุ้นกู้	348.74	149.57	178.46
เงินสดรับ/จ่ายจากสัญญาเช่าซื้อ	-	-	64.98
เงินปันผลจ่าย	(24.00)	(36.00)	(2.24)
<b>เงินสดสุทธิจาก (ใช้ไปใน) กิจกรรมจัดหาเงิน</b>	<b>248.80</b>	<b>685.48</b>	<b>160.59</b>
<b>เงินสดและรายการเทียบเท่าเงินสดเพิ่มขึ้น (ลดลง) สุทธิ</b>	<b>61.50</b>	<b>7.25</b>	<b>(15.16)</b>
เงินสดและรายการเทียบเท่าเงินสดต้นปี	9.97	71.47	78.72
<b>เงินสดและรายการเทียบเท่าเงินสดปลายปี</b>	<b>71.47</b>	<b>78.72</b>	<b>63.56</b>

## ตารางสรุปอัตราส่วนทางการเงินที่สำคัญ

อัตราส่วนทางการเงินที่สำคัญ	2558	2559	2560
<b>อัตราส่วนแสดงความสามารถในการหากำไร</b>			
อัตรากำไรสุทธิ (%)	36.90%	35.05%	34.73%
อัตราผลตอบแทนผู้ถือหุ้น (%)	18.16%	22.70%	19.47%
อัตราดอกเบี้ยรับ (รวมรายได้ค่าธรรมเนียมและบริการ) (%)	19.48%	18.67%	19.86%
อัตราดอกเบี้ยจ่าย (%)	8.19%	6.33%	8.21%
ส่วนต่างอัตราดอกเบี้ย (%)	11.29%	12.34%	11.66%
อัตราดอกเบี้ยรับ (ไม่รวมรายได้ค่าธรรมเนียมและบริการ) (%)	13.33%	12.00%	13.01%
อัตราดอกเบี้ยจ่าย (%)	8.19%	6.33%	8.21%
ส่วนต่างอัตราดอกเบี้ย (%)	5.14%	5.67%	4.81%
<b>อัตราส่วนแสดงประสิทธิภาพในการดำเนินงาน (Efficiency Ratio)</b>			
อัตราส่วนรายได้ดอกเบี้ยสุทธิต่อสินทรัพย์ (%)	14.31%	14.31%	15.83%
อัตราผลตอบแทนต่อสินทรัพย์ (%)	8.77%	8.01%	8.36%
อัตราค่าธรรมเนียมของสินทรัพย์ (เท่า)	0.19	0.18	0.19
<b>อัตราส่วนวิเคราะห์นโยบายทางการเงิน (Financial Ratio)</b>			
อัตราหนี้สินต่อส่วนของผู้ถือหุ้น (เท่า)	1.85	3.19	1.30
อัตราส่วนเงินให้กู้ต่อเงินกู้ยืม (%)	1.53	1.32	1.84
อัตราการจ่ายเงินปันผล (%)	51.10%	22.09	48.41%
อัตราการจ่ายเงินปันผล (%) หลังหักเงินสำรองตามกฎหมาย	53.79%	23.29	50.95%
<b>อัตราส่วนคุณภาพสินทรัพย์ (Asset Quality Ratio)</b>			
อัตราส่วนค่าเผื่อหนี้สงสัยจะสูญต่อสินเชื่อรวม (%) (ก่อนหักค่าเผื่อฯ)	2.83	2.74	4.92
อัตราส่วนหนี้สูญต่อสินเชื่อรวม (%)	-	0.11	-

หมายเหตุ : มติที่ประชุมคณะกรรมการบริษัท ครั้งที่ 2/2561 เมื่อวันที่ 9 กุมภาพันธ์ 2561 เห็นควรเสนอให้ที่ประชุมผู้ถือหุ้นประจำปี 2561 อนุมัติจ่ายเงินปันผลจากผลการดำเนินงานของปี 2560 ในรูปของเงินสดในอัตราหุ้นละ 0.32 บาท หรือเป็นจำนวนเงินไม่เกิน 70,424,337.92 บาท รวมคิดเป็นอัตราการจ่ายปันผล 50.95% ของกำไรสุทธิหลังหักเงินสำรองตามกฎหมาย

## ภาพรวมผลการดำเนินงาน

การมีผลิตภัณฑ์ทางการเงินที่หลากหลายครอบคลุมทั้งสายวงจรรูจิจ ส่งผลทำให้ผลประกอบการของบริษัทฯ มีการเติบโตอย่างต่อเนื่อง โดยรายได้รวมของบริษัทฯ ในปี 2559 เป็นจำนวน 287.19 ล้านบาท และเพิ่มขึ้นในปี 2560 เป็นจำนวน 418.96 ล้านบาท คิดเป็นอัตราการเติบโตของรายได้รวมเพิ่มขึ้นจากปีก่อนร้อยละ 45.88

### (ก) รายได้

โดยรายได้ของบริษัทฯ ปี 2560 ประกอบด้วย รายได้ดอกเบี้ย รายได้ค่าธรรมเนียมและบริการ และรายได้อื่น จะคิดเป็นสัดส่วน ร้อยละ 63.39 ร้อยละ 33.37 และร้อยละ 3.24 ตามลำดับ จะเห็นได้ว่ารายได้ดอกเบี้ยจะเป็นรายได้หลักของบริษัทฯ จะมีสัดส่วนสูงกว่ารายได้ประเภทอื่น ซึ่งสูงขึ้นตามแผนกลยุทธ์การดำเนินงานของปี 2560 โดยเพิ่มสัดส่วนในหนี้ภาคเอกชนให้สูงขึ้นจากเดิมร้อยละ 20 ของสินเชื่อ (ลูกหนี้) คงเหลือเป็นร้อยละ 25 ของสินเชื่อ (ลูกหนี้) คงเหลือ และเพิ่มสัดส่วนสินเชื่อที่มีอัตราผลตอบแทนสูงให้มีสัดส่วนที่เพิ่มสูงขึ้น ทำให้รายได้ที่เกิดจากสินเชื่อ การซื้อสิทธิเรียกร้อง (Factoring) สินเชื่อโครงการ (Project Backup Financing) และสินเชื่อเพื่อค้ำประกันของ (Bid Bond Guarantee) สูงขึ้น รวมถึงรายได้จากค่าธรรมเนียมจากการให้วงเงินสินเชื่อ (Front-end Fee) แก่ลูกค้ารายใหม่เพิ่มขึ้น และในปี 2560 บริษัทฯ ได้มุ่งเน้นการขยายส่วนแบ่งการตลาดสำหรับสินเชื่อรับซื้อลูกหนี้การค้า โดยเน้นที่การหาลูกค้าใหม่ๆ เพิ่มขึ้น เพื่อเพิ่มโอกาสในการรับซื้อหนี้การค้าให้สูงขึ้น จะทำให้บริษัทฯ สามารถทำรายได้ได้สูงขึ้น บนฐานความเสี่ยงต่ำ และเพื่อเป็นฐานลูกค้าที่จะต่อยอดไปสินเชื่อกลางน้ำ และสินเชื่อต้นน้ำต่อไปในอนาคต

รายได้ดอกเบี้ย ประกอบด้วยรายได้จากการให้บริการสินเชื่อประเภทสัญญาเช่าการเงิน สัญญาเช่าซื้อ การรับโอนสิทธิเรียกร้อง และสินเชื่อเพื่อสนับสนุนโครงการ โดยแสดงการเปลี่ยนแปลงของรายได้ดอกเบี้ยแยกตามผลิตภัณฑ์ สำหรับปี 2559 และ 2560 ดังนี้

รายได้ดอกเบี้ย	ปี 2560		ปี 2559		เปลี่ยนแปลง	
	พันบาท	ร้อยละ	พันบาท	ร้อยละ	พันบาท	ร้อยละ
● สัญญาเช่าการเงิน	25,165	9.48	19,842	11.38	+5,323	+26.83
● สัญญาเช่าซื้อ	13,562	5.11	13,179	7.56	+383	+2.91
● การซื้อสิทธิเรียกร้อง	109,272	41.14	85,947	49.31	+23,325	+27.14
● สัญญากู้ยืมเงิน	117,575	44.27	55,329	31.75	+62,246	+112.50
<b>รวมรายได้ดอกเบี้ย</b>	<b>265,574</b>	<b>100.00</b>	<b>174,297</b>	<b>100.00</b>	<b>+91,277</b>	<b>+52.37</b>

จากตารางดังกล่าวในปี 2560 จะเห็นว่าสัดส่วนรายได้ดอกเบี้ยจากการให้สินเชื่อระยะยาว ได้แก่ สัญญาเช่าทางการเงินมีสัดส่วนร้อยละ 9.48 และสัญญาเช่าซื้อมีสัดส่วนร้อยละ 5.11 รวมเป็นสัดส่วนรายได้ดอกเบี้ยประเภทสินเชื่อระยะยาวร้อยละ 14.59 และรายได้ดอกเบี้ยได้จากการให้สินเชื่อระยะสั้น ได้แก่ การซื้อสิทธิเรียกร้องมีสัดส่วนร้อยละ 41.14 และสัญญากู้ยืมเงินมีสัดส่วนร้อยละ 44.27 รวมเป็นสัดส่วนรายได้ดอกเบี้ยประเภทสินเชื่อระยะสั้นร้อยละ 85.41 ในขณะที่ในปี 2559 สัดส่วนรายได้ดอกเบี้ยประเภทสินเชื่อระยะยาวร้อยละ 18.94 สัดส่วนประเภทสินเชื่อระยะสั้นร้อยละ 81.06 ซึ่งจะเห็นได้ว่า บริษัทฯ สามารถทำรายได้ดอกเบี้ยตามสัญญาเช่าการเงิน และรายได้ดอกเบี้ยตามสัญญาเช่าซื้อซึ่งเป็นสินเชื่อระยะยาว ได้เพิ่มขึ้นจากปี 2559 คิดเป็น 17.28% เนื่องจากบริษัทฯ มีนโยบายขยายฐานลูกค้าไปสู่ธุรกิจนอกภาคไอทีให้มากขึ้น และเพิ่มสัดส่วนลูกหนี้ดังกล่าวให้มียอดคงเหลือไม่น้อยกว่า 550 ล้านบาท ซึ่งจะทำให้บริษัทฯ จะยังคงรักษาสัดส่วนความสามารถในการทำรายได้ของผลิตภัณฑ์ดังกล่าวไว้ได้

เพื่อให้ครอบคลุมค่าใช้จ่ายคงที่ของบริษัท สำหรับรายได้ดอกเบี้ยจากการซื้อสิทธิเรียกร้อง ในปี 2560 เพิ่มขึ้นร้อยละ 27.14 สาเหตุที่เพิ่มขึ้นสูงเนื่องจากบริษัทฯ มีความตั้งใจที่จะขยายการเติบโต จึงได้เร่งขยายฐานลูกค้าของบริษัทฯ ให้มากยิ่งขึ้น และในการขยายฐานลูกค้าใหม่ ๆ นั้น ต้องเริ่มจากการให้สินเชื่อที่มีความเสี่ยงต่ำ ซึ่งก็คือสินเชื่อการซื้อสิทธิเรียกร้อง และรายได้ดอกเบี้ยจากการให้กู้ยืมเติบโตเพิ่มขึ้นถึงร้อยละ 112.50 จากปีก่อนเนื่องจากบริษัทมีนโยบายขยายพอร์ตสินเชื่อให้กู้ยืมเงินให้ได้มากกว่า 35% ซึ่งจะส่งผลให้บริษัทได้รับผลตอบแทนจากสินเชื่อดังกล่าวได้ในปริมาณที่สูงขึ้น อย่างไรก็ตาม การให้สินเชื่อเพื่อสนับสนุนโครงการนั้นมีความเสี่ยงสูง ดังนั้น ลูกค้าเกือบทั้งหมดในส่วนของสินเชื่อเพื่อสนับสนุนโครงการจะเป็นลูกค้าที่มีการติดต่อกิจการกับบริษัทฯ อย่างสม่ำเสมอ และมีประวัติการชำระหนี้ที่ดี เพื่อลดความเสี่ยงดังกล่าว รวมทั้งจะต้องโอนสิทธิเรียกร้องในการชำระหนี้ของลูกหนี้ให้กับบริษัทฯ สรุปได้ว่ารายได้ดอกเบี้ยรวมในปี 2560 เปรียบเทียบกับปี 2559 มีอัตราเติบโตเพิ่มขึ้นถึงร้อยละ 52.37

**รายได้ค่าธรรมเนียมและบริการ** ประกอบด้วยรายได้จากการให้บริการสินเชื่อประเภทสัญญาเช่าการเงิน สัญญาเช่าซื้อ การรับโอนสิทธิเรียกร้อง และสินเชื่อเพื่อสนับสนุนโครงการและการค้าประกันของ โดยแสดงการเปลี่ยนแปลงของรายได้ค่าธรรมเนียมและบริการแยกผลิตภัณฑ์ สำหรับปี 2559 และ 2560 ดังนี้

รายได้ค่าธรรมเนียมและบริการ	ปี 2560		ปี 2559		เปลี่ยนแปลง	
	พันบาท	ร้อยละ	พันบาท	ร้อยละ	พันบาท	ร้อยละ
● สัญญาเช่าการเงิน	191	0.14	386	0.40	-195	-50.52
● สัญญาเช่าซื้อ	115	0.08	122	0.13	-7	-5.74
● การซื้อสิทธิเรียกร้อง	44,534	31.86	43,743	45.09	+791	+1.81
● สัญญากู้ยืมเงิน	78,057	55.84	38,203	39.38	+39,854	+104.32
● การออกหนังสือค้ำประกันของ	15,297	10.94	13,592	14.01	+1,705	+12.54
● การออก Letter of Credit	1,402	1.00	932	0.96	+470	+50.43
● อื่น ๆ	198	0.14	26	0.03	+172	+661.54
<b>รวมรายได้ค่าธรรมเนียมและบริการ</b>	<b>139,794</b>	<b>100.00</b>	<b>97,004</b>	<b>100.00</b>	<b>+42,790</b>	<b>+44.11</b>

จากตารางด้านบนในปี 2560 เห็นว่าสัดส่วนรายได้ค่าธรรมเนียมและบริการจากการให้สินเชื่อระยะยาว ได้แก่ สัญญาเช่าทางการเงินและเช่าซื้อสัดส่วนร้อยละ 0.14 และ 0.08 ตามลำดับ สัดส่วนรายได้ค่าธรรมเนียมและบริการจากให้สินเชื่อระยะสั้น ได้แก่ การซื้อสิทธิเรียกร้องร้อยละ 31.86 สัญญากู้ยืมเงินมีสัดส่วนร้อยละ 55.84 การออกหนังสือค้ำประกันของร้อยละ 10.94 จะเห็นได้ว่าสัดส่วนรายได้ค่าธรรมเนียมส่วนใหญ่จะมาจากบริการประเภทสินเชื่อระยะสั้นถึงร้อยละ 99.78

รายได้ค่าธรรมเนียมและบริการจากการให้สินเชื่อระยะสั้น ได้แก่ การซื้อสิทธิเรียกร้องเพิ่มขึ้นเพียงร้อยละ 1.81 จากปีก่อน เป็นผลมาจากการที่บริษัทฯ เข้มงวดการให้สินเชื่อแก่ลูกหนี้ภาคเอกชน จึงมีรายได้ค่าธรรมเนียมจากการเปิดใช้วงเงินลดลงบ้าง สัญญาให้กู้ยืมเงินเพิ่มขึ้นร้อยละ 104.32 จากปีก่อน ซึ่งเป็นไปตามนโยบายของบริษัทฯ ในปี 2560 ซึ่งจะเพิ่มขึ้นไปในทิศทางเดียวกันกับรายได้ดอกเบี้ย

**รายได้อื่น** ที่สำคัญประกอบด้วยรายได้จากการจัดหาสินค้า และรายได้อื่น ซึ่งส่วนใหญ่มาจากรายได้ดอกเบี้ยจ่ายชำระล่าช้าคิดเป็นสัดส่วนร้อยละ 6.08 และร้อยละ 93.92 ตามลำดับ สำหรับปี 2560 ดังนี้

รายได้อื่น	ปี 2560		ปี 2559		เปลี่ยนแปลง	
	พันบาท	ร้อยละ	พันบาท	ร้อยละ	พันบาท	ร้อยละ
● รายได้จากจัดหาสินค้า	826	6.08	3,066	19.30	-2,240	-72.70
● อื่น ๆ	12,771	93.92	12,823	80.70	-52	-0.41
<b>รวมรายได้อื่น</b>	<b>13,597</b>	<b>100.00</b>	<b>15,889</b>	<b>100.00</b>	<b>-2,292</b>	<b>-14.43</b>

**(ข) ค่าใช้จ่าย** ประกอบด้วย ค่าใช้จ่ายในการขาย ค่าใช้จ่ายในการบริหาร และค่าใช้จ่ายทางการเงิน

ค่าใช้จ่าย	ปี 2560		ปี 2559		เปลี่ยนแปลง	
	พันบาท	ร้อยละ	พันบาท	ร้อยละ	พันบาท	ร้อยละ
ค่าใช้จ่ายในการขาย	38,481	16.19	28,406	17.71	+10,075	+35.47
ค่าใช้จ่ายในการบริหาร	137,061	57.68	87,010	54.23	+50,051	+57.52
ค่าใช้จ่ายทางการเงิน	62,094	26.13	45,019	28.06	+17,075	+37.93
<b>รวมต้นทุนและค่าใช้จ่าย</b>	<b>237,636</b>	<b>100.00</b>	<b>160,435</b>	<b>100.00</b>	<b>+77,201</b>	<b>+48.12</b>

**ค่าใช้จ่ายในการขาย**

ปี 2560 สาเหตุที่ค่าใช้จ่ายในการขายเพิ่มขึ้นร้อยละ 35.47 จากปีก่อนเนื่องจากการเติบโตของการให้สินเชื่อของบริษัท ที่ขยายตัวไปมาก ทำให้ค่าคอมมิชชั่นพนักงานขายซึ่งเป็นค่าใช้จ่ายแปรผันไปกับรายได้ที่เพิ่มขึ้นตามไปในทิศทางเดียวกัน และจากการเพิ่มขึ้นของอัตราค่าจ้างของพนักงาน และค่าใช้จ่ายจูงใจพนักงาน

**ค่าใช้จ่ายในการบริหาร**

ปี 2560 ค่าใช้จ่ายในการบริหารมีเพิ่มขึ้นร้อยละ 57.52 จากปีก่อน สาเหตุหลักการเพิ่มขึ้นของค่าภาษีต่างๆ ที่เกี่ยวข้องที่เพิ่มสูงขึ้นตามรายได้ที่เพิ่ม รวมถึงการตั้งสำรองค่าเผื่อหนี้สงสัยจะสูญตามนโยบายการตั้งสำรองค่าเผื่อหนี้สงสัยจะสูญ

**ค่าใช้จ่ายทางการเงิน**

ปี 2560 ค่าใช้จ่ายทางการเงินเพิ่มขึ้นร้อยละ 37.93 จากปีก่อน สาเหตุหลักมาจากการขยายตัวเพิ่มขึ้นของลูกหนี้สินเชื่อ ทำให้บริษัท ต้องเพิ่มการใช้เงินทุนจากเงินกู้แหล่งต่างๆ เพื่อให้หมุนเวียนในธุรกิจ

**ค่าเผื่อหนี้สงสัยจะสูญ**

แสดงให้เห็นการตั้งค่าเผื่อหนี้สงสัยจะสูญ โดยแสดงเปรียบเทียบ สิ้นปี 2560 และ ณ สิ้นปี 2559

(หน่วย : พันบาท)

แยกตามประเภทธุรกิจ	ณ สิ้นปี 2560	ณ สิ้นปี 2559
ยอดยกมา	51,825	30,200
บวก : ค่าเผื่อหนี้สงสัยจะสูญ	58,469	23,751
หัก : หนี้สูญ	-	-2,126
<b>ยอดยกไป</b>	<b>110,294</b>	<b>51,825</b>

สำหรับปี 2560 บริษัท มีสำรองค่าเผื่อหนี้สงสัยจะสูญเพิ่มขึ้นอีก 58.47 ล้านบาท รวมเป็นจำนวน 110.29 ล้านบาท เพิ่มขึ้นจากวันที่ 31 ธันวาคม 2559 ร้อยละ 112.82 เนื่องจากบริษัท มีนโยบายการสำรองหนี้สูญตามการจัดชั้นอายุหนี้ (Aging) เป็นการสำรองขั้นพื้นฐาน และเพื่อให้การสำรองหนี้ดังกล่าวครอบคลุมปริมาณหนี้ที่มีอายุเกิน 90 วัน เพื่อบริการเปลี่ยนแปลงมาตรฐานการบัญชีใหม่ที่เกิดขึ้นในปี 2562 ซึ่งทำให้บริษัท ต้องตั้งสำรองหนี้สูญเพิ่มขึ้นเพื่อให้สอดคล้องกับนโยบายการสำรองหนี้สูญดังกล่าว อย่างไรก็ตาม บริษัท เชื่อว่าจะไม่มีปัญหาในการชำระหนี้ เนื่องจากลูกหนี้ส่วนใหญ่เป็นลูกหนี้ภาครัฐ ซึ่งมักจะจ่ายล่าช้าอยู่แล้วเป็นปกติ โดย ณ วันที่ 31 ธันวาคม 2560 บริษัท ได้ตั้งสำรองหนี้สงสัยจะสูญรวม เป็นร้อยละ 5.17 ของยอดคงเหลือลูกหนี้สุทธิเงินกันสำรองในส่วนที่ไม่ได้ให้สินเชื่อ (Reserve) และหลังหักสำรองค่าเผื่อหนี้สงสัยจะสูญ

## (ค) กำไรสุทธิ

ในปี 2559 และปี 2560 บริษัทฯ มีกำไรสุทธิจำนวน 100.66 ล้านบาท และ 145.49 ล้านบาท ตามลำดับ เพิ่มขึ้นตามลำดับ คิดเป็นอัตรากำไรสุทธิสำหรับปี 2560 อยู่ที่ร้อยละ 34.73 ซึ่งเป็นผลมาจากการกระตุ่นยอด การให้สินเชื่อโดยการเพิ่มผลิตภัณฑ์ทางการเงินต่างๆ ในทุกผลิตภัณฑ์ เริ่มตั้งแต่สินเชื่อเพื่อการจัดหาหนังสือ ค่าประกันของ การจัดหาสินค้า สินเชื่อในรูปแบบสัญญาเช่าทางการเงินหรือสัญญาเช่าซื้อ สินเชื่อการรับโอน สิทธิเรียกร้อง และสินเชื่อสนับสนุนโครงการ มุ่งเน้นการบริการแบบครบวงจร ทำให้ยอดขายได้รวมของบริษัทฯ เพิ่มขึ้นต่อเนื่อง ตลอดจนการควบคุมค่าใช้จ่ายต่างๆ และส่งผลให้บริษัทฯ มีผลกำไรสุทธิเติบโตต่อเนื่องทุกปี เช่นกัน

## ฐานะทางการเงิน

### (ก) สินทรัพย์

ณ สิ้นปี 2559 และสิ้นปี 2560 บริษัทฯ มียอดสินทรัพย์รวมเท่ากับ 1,991.56 ล้านบาท และ 2,346.28 ล้านบาท ตามลำดับ โดยสินทรัพย์ของบริษัทฯ ส่วนใหญ่ คือ ลูกหนี้จากการให้สินเชื่อ คิดเป็นสัดส่วนร้อยละ 90.55 และ ร้อยละ 90.93 ของสินทรัพย์รวมตามลำดับ

สินทรัพย์หมุนเวียน ณ สิ้นปี 2559 และสิ้นปี 2560 เท่ากับ 1,795.85 ล้านบาท และ 2,140.85 ล้านบาท สินทรัพย์หมุนเวียนที่สำคัญ ได้แก่ ลูกหนี้จากการให้สินเชื่อตามสัญญาเช่าทางการเงินและเช่าซื้อ ลูกหนี้จากการซื้อสิทธิเรียกร้อง และลูกหนี้ตามสัญญากู้ยืมเงิน ในส่วนที่กำหนดชำระภายในหนึ่งปีในแต่ละประเภท คิดเป็นสัดส่วนร้อยละ 6.77 ร้อยละ 35.82 และร้อยละ 42.18 ของสินทรัพย์รวมทั้งหมด ณ สิ้นปี 2560

สินทรัพย์ไม่หมุนเวียน ณ สิ้นปี 2559 และสิ้นปี 2560 เท่ากับ 195.71 ล้านบาท 205.42 ล้านบาท ตามลำดับ สินทรัพย์ไม่หมุนเวียนที่สำคัญ ได้แก่ ลูกหนี้จากการให้สินเชื่อตามสัญญาเช่าทางการเงินและเช่าซื้อ จากส่วนที่กำหนดชำระในหนึ่งปีในแต่ละประเภท คิดเป็นสัดส่วนร้อยละ 4.92 ของสินทรัพย์รวมรวมทั้งหมด ณ สิ้นปี 2560

### คุณภาพของสินทรัพย์

บริษัทฯ ได้มีการกำหนดหลักเกณฑ์เพื่อที่จะควบคุมคุณภาพของลูกหนี้ เนื่องจากลูกหนี้เป็นสินทรัพย์ที่มีสัดส่วนมากที่สุดของบริษัทฯ โดยมีการพิจารณาวงเงินในการให้สินเชื่อทั้งในส่วนของวงเงินลูกค้าและวงเงินลูกหนี้ รวมถึงมีการกำหนดนโยบายการให้สินเชื่อแต่ละประเภท เพื่อให้ลูกหนี้ของบริษัทฯ เป็นลูกหนี้ที่มีคุณภาพ นอกจากนี้ การให้สินเชื่อของบริษัทฯ ไม่มีการกระจุกตัว เนื่องด้วยฐานทั้งลูกค้าและลูกหนี้ ที่หลากหลายและมีอยู่จำนวนมากกระจายไปในทุก ๆ อุตสาหกรรม

ลูกหนี้	ปี 2560	ปี 2559	เพิ่มขึ้น/ (ลดลง)	% เปลี่ยนแปลง
	ล้านบาท	ล้านบาท		
ลูกหนี้ตามสัญญาเช่าทางการเงิน	190.80	222.97	-32.17	-14.43
ลูกหนี้ตามสัญญาเช่าซื้อ	97.85	118.32	-20.47	-17.30
ลูกหนี้จากการซื้อสิทธิเรียกร้อง	892.33	879.50	+12.83	+1.46
ลูกหนี้ตามสัญญากู้ยืมเงิน	1,044.23	649.75	+394.48	+60.71
ลูกหนี้การค้า	15.68	24.08	-8.40	-34.88
<b>ยอดรวม</b>	<b>2,240.89</b>	<b>1,894.62</b>	<b>+346.27</b>	<b>+18.28</b>

หมายเหตุ : ยอดลูกหนี้ จากตารางด้านบน แสดงยอดก่อนหักค่าเผื่อหนี้สงสัยจะสูญ

ลูกหนี้จากการซื้อสิทธิเรียกร้อง ณ สิ้นปี 2559 และสิ้นปี 2560 มีจำนวน 879.50 ล้านบาท และ 892.33 ล้านบาท ตามลำดับ เพิ่มขึ้นร้อยละ 1.46 สาเหตุจากปริมาณการปล่อยสินเชื่อลูกหนี้จากการซื้อสิทธิเรียกร้องดังกล่าวสูงขึ้น

บริษัทฯ ได้เริ่มให้บริการสินเชื่อเพื่อสนับสนุนโครงการในปี 2555 ส่งผลให้มีลูกหนี้ตามสัญญากู้ยืมเงินในปี 2559 จำนวน 649.75 ล้านบาท และ ณ สิ้นปี 2560 จำนวน 1,044.23 ล้านบาท โดยการขยายตัวของลูกหนี้ตามสัญญา กู้ยืมเงินนั้น มีสาเหตุมาจากการสนับสนุนให้ลูกค้าเดิมที่เคยใช้บริการผลิตภัณฑ์สินเชื่อที่มีความเสี่ยงต่ำ มาใช้บริการ ในผลิตภัณฑ์สินเชื่อที่มีความเสี่ยงสูงเพิ่มขึ้น ซึ่งจะเป็นการเพิ่มรายได้ให้กับบริษัทฯ

ลูกหนี้การค้าในบริการจัดหาสินค้า ณ สิ้นปี 2559 และสิ้นปี 2560 มีจำนวน 24.08 ล้านบาท และ 15.68 ล้านบาท ลดลงร้อยละ 34.88 เนื่องจากการเปลี่ยนไปใช้ผลิตภัณฑ์ที่ทดแทนกันคือสินเชื่อตามสัญญากู้ยืมเงิน

## (ข) สภาพคล่อง

	ปี 2560	ปี 2559
	ล้านบาท	ล้านบาท
เงินสดสุทธิจาก (ใช้ไปใน) กิจกรรมดำเนินงาน	(101.76)	(686.55)
เงินสดสุทธิจาก (ใช้ไปใน) กิจกรรมลงทุน	(73.99)	8.32
เงินสดสุทธิจาก (ใช้ไปใน) กิจกรรมจัดหาเงิน	160.59	685.48
<b>เงินสดและรายการเทียบเท่าเงินสดเพิ่มขึ้น(ลดลง)สุทธิ</b>	<b>(15.16)</b>	<b>7.25</b>

ในปี 2560 บริษัทฯ มีกระแสเงินสดใช้ไปในกิจกรรมดำเนินงานจำนวน 101.76 ล้านบาท โดยมีสาเหตุมาจากการเพิ่มขึ้นของลูกหนี้จากการให้สินเชื่อ มีกระแสเงินสดใช้ไปจากกิจกรรมลงทุนจำนวน 73.99 ล้านบาท และมีกระแสเงินสดรับจากกิจกรรมจัดหาเงินจำนวน 160.59 ล้านบาท

## (ค) แหล่งที่มาของเงินทุน

ณ วันที่ 31 ธันวาคม 2560 และ 31 ธันวาคม 2559 บริษัทฯ มีรายละเอียดรายการหนี้สินทางการเงิน ส่วนของผู้ถือหุ้น และอัตราส่วนหนี้สินทางการเงินต่อส่วนของผู้ถือหุ้น (เฉพาะจากสถาบันการเงิน) ดังนี้

(หน่วย : ล้านบาท)

	ปี 2560	ปี 2559	เพิ่มขึ้น/ (ลดลง)	% เปลี่ยนแปลง
<b>หนี้สินทางการเงิน</b>				
เงินกู้ยืมระยะสั้นจากสถาบันการเงิน	382.60	843.84	-461.24	-54.66
เงินกู้ยืมระยะยาว	34.87	52.16	-17.29	-33.15
หุ้นกู้	679.16	499.25	+179.91	+36.04
ส่วนของหนี้สินตามสัญญาเช่าซื้อและสัญญาเช่าการเงิน	65.66	1.14	+64.52	+5,659.65
<b>รวมหนี้สินทางการเงิน</b>	<b>1,162.29</b>	<b>1,396.39</b>	<b>-23.41</b>	<b>-16.76</b>
<b>รวมส่วนของผู้ถือหุ้น</b>	<b>1,018.76</b>	<b>475.78</b>	<b>+542.98</b>	<b>+114.12</b>
<b>รวมแหล่งเงินทุน</b>	<b>2,181.05</b>	<b>1,872.17</b>	<b>+308.88</b>	<b>+16.50</b>
อัตราส่วนหนี้สินทางการเงินต่อส่วนของผู้ถือหุ้น (เท่า)	1.14	2.93		

แหล่งเงินทุนส่วนใหญ่ของบริษัท มาจากเงินกู้ยืมระยะสั้นจากสถาบันการเงิน ทำให้บริษัทฯ มีความเสี่ยงในเรื่องของความผันผวนของอัตราดอกเบี้ยในตลาดอย่างไรก็ตาม ในส่วนที่เป็นสินเชื่อระยะสั้น ไม่ว่าจะเป็นสินเชื่อเพื่อการรับโอนสิทธิเรียกร้อง สินเชื่อเพื่อการจัดหาหนังสือค้ำประกันของเพื่อยื่นประมูล สินเชื่อเพื่อโครงการ และการจัดหาสินค้า บริษัทฯ จะสามารถปรับอัตราดอกเบี้ยหรือค่าธรรมเนียมตามต้นทุนทางการเงินที่มีการเปลี่ยนแปลงได้ สำหรับสินเชื่อทางการเงินและสินเชื่อเช่าซื้อ ซึ่งบริษัทฯ คิดอัตราดอกเบี้ยกับลูกค้าเป็นอัตราดอกเบี้ยคงที่ อย่างไรก็ตาม ส่วนต่างระหว่างต้นทุนทางการเงินของบริษัทฯ กับอัตราดอกเบี้ยที่คิดกับลูกค้า จะมีการบวกเพิ่มเพื่อให้เพียงพอกับความเสียด้านความผันผวนของอัตราดอกเบี้ยที่อาจเกิดขึ้น และจากการขายตัวแลกเงิน (Bill of Exchange) ทำให้มีความเสี่ยงจากภาวะความต้องการซื้อในตลาดตราสารหนี้

## 1. หนี้สิน

ณ สิ้นปี 2559 และสิ้นปี 2560 บริษัทฯ มีหนี้สินรวมจำนวน 1,515.78 ล้านบาท 1,327.52 ล้านบาท ตามลำดับ โดยหนี้สินส่วนใหญ่ของบริษัทฯ ได้แก่ เงินเบิกเกินบัญชี และเงินกู้ยืมระยะสั้นทั้งจากธนาคารและการขายลดตัวแลกเงิน ซึ่งการเพิ่มขึ้นของหนี้สินรวมเป็นไปตามการขายตัวของสินเชื่อของบริษัทฯ

ณ สิ้นปี 2559 และสิ้นปี 2560 บริษัทฯ มีอัตราส่วนเงินให้กู้ต่อเงินกู้เป็น 1.32 เท่า และ 1.84 เท่า ตามลำดับ แสดงให้เห็นว่าเงินที่กู้รับมาทั้งหมดก็จะนำไปปล่อยสินเชื่อทั้งหมด

## 2. ส่วนของผู้ถือหุ้น

จากการที่บริษัทฯ มีประเภทของสินเชื่อที่หลากหลายครบวงจรการดำเนินธุรกิจของลูกค้า ทำให้บริษัทฯ สามารถให้บริการได้อย่างครอบคลุมมากยิ่งขึ้น เป็นผลให้บริษัทฯ สามารถสร้างรายได้และกำไรได้เพิ่มขึ้นในทุก ๆ ปี ส่งผลให้กำไรสะสมของบริษัทฯ เพิ่มขึ้น โดยส่วนของผู้ถือหุ้น ณ สิ้นปี 2559 และสิ้นปี 2560 มีจำนวน 475.78 ล้านบาท และ 1,018.76 ล้านบาท ตามลำดับ

ในด้านของผลตอบแทนแก่ผู้ถือหุ้นสำหรับปี 2559 และปี 2560 บริษัทฯ สามารถสร้างผลตอบแทนให้แก่ผู้ถือหุ้นในอัตราร้อยละ 22.70 และ ร้อยละ 19.47 ตามลำดับ

## 3. ความเหมาะสมของโครงสร้างเงินทุน

สำหรับปี 2559 และปี 2560 บริษัทฯ มีอัตราส่วนหนี้สินต่อส่วนของผู้ถือหุ้นเท่ากับ 3.19 เท่า และ 1.30 เท่า ซึ่งจะเห็นได้ว่าบริษัทฯ เริ่มมีหนี้สินในอัตราส่วนหนี้สินต่อส่วนของผู้ถือหุ้นสูงขึ้น เนื่องจากการขยายตัวของธุรกิจทำให้บริษัทฯ ต้องใช้เงินกู้มาเพื่อใช้สำหรับการนำไปปล่อยสินเชื่อให้แก่ลูกค้า เพื่อสร้างรายได้กลับเข้าบริษัทฯ

## ปัจจัยและอิทธิพลหลักที่อาจมีผลกระทบต่อผลการดำเนินงานในอนาคต

แหล่งเงินทุนที่พอเพียงและหลากหลายจะเป็นปัจจัยหลักในการขับเคลื่อนธุรกิจให้ได้รับผลตอบแทนมากขึ้นน้อยเพียงใด ซึ่งในปี 2558 บริษัทฯ ได้มีการปรับเปลี่ยนโครงสร้างเงินทุนจากการกู้ยืมที่พึ่งพิงเพียงเงินกู้จากสถาบันการเงินเป็นหลักในอดีต มาเป็นการระดมเงินทุนผ่านตราสารหนี้ในรูปแบบต่างๆ โดยที่ ณ สิ้นปี 2559 บริษัทฯ ได้มีการขายลดตัวแลกเงิน (Bill of Exchange) เป็นปริมาณจำนวนเงินสูงถึง 625 ล้านบาท ต่อมา ณ สิ้นปี 2560 บริษัทฯ ได้จ่ายชำระคืนตัวแลกเงินไปบางส่วนตามสภาวะการถดถอยของตลาดตราสารหนี้ ทำให้มียอดคงเหลือจำนวน 245 ล้านบาท ในขณะเดียวกัน คณะกรรมการบริษัทฯ ได้มีมติอนุมัติให้ออกหุ้นกู้เพื่อเสนอขายแก่บุคคลทั่วไป ซึ่งมีมติดังกล่าวได้ถูกนำเข้าพิจารณาในการประชุมสามัญผู้ถือหุ้นครั้งที่ 4/2560 และที่ประชุมผู้ถือหุ้นมีมติอนุมัติการออกหุ้นกุดังกล่าวเป็นที่เรียบร้อย ซึ่งจะทำให้บริษัทฯ จะมีแหล่งเงินทุนเพิ่มเติมและจะสามารถบริหารจัดการเงินทุนให้มีประสิทธิภาพสูงขึ้น

## ค่าตอบแทนของผู้สอบบัญชี

ในรอบปีบัญชี 2559 สิ้นสุดวันที่ 31 ธันวาคม 2559 บริษัทฯ ได้จ่ายค่าตอบแทนจากการสอบบัญชี (Audit Fee) ให้แก่ผู้สอบบัญชีของบริษัทฯ คือ บริษัท สำนักงาน อีวาย จำกัด เป็นจำนวนเงิน 1,120,000 บาท และจากที่ประชุมสามัญผู้ถือหุ้นประจำปี 2560 ได้มีมติอนุมัติการกำหนดค่าตอบแทนผู้สอบบัญชีประจำปี 2560 เป็นจำนวนเงิน 1,450,000 บาท ซึ่งเพิ่มขึ้น 330,000 บาท นอกเหนือจากค่าตอบแทนดังกล่าว บริษัทฯ ยังมีค่าบริการอื่นๆ เพิ่มเติม ได้แก่ ค่าเดินทาง ค่าล่วงเวลา และค่าสำเนาเอกสารที่ต้องชำระให้กับผู้สอบบัญชี สำนักงานสอบบัญชีที่ผู้สอบบัญชีสังกัด และบุคคลหรือกิจการที่เกี่ยวข้องกับผู้สอบบัญชีหรือสำนักงานสอบบัญชีที่ผู้สอบบัญชีสังกัด



# รายงานการกำกับดูแลกิจการของคณะกรรมการตรวจสอบปี 2560

## เรียน ท่านผู้ถือหุ้น

คณะกรรมการตรวจสอบของบริษัท ลีท อิท จำกัด (มหาชน) ประกอบด้วยคณะกรรมการอิสระ จำนวน 5 ท่าน ซึ่งเป็นผู้ทรงคุณวุฒิในหลายด้าน ได้แก่ ด้านการบัญชี ด้านการเงิน ด้านเศรษฐศาสตร์ และด้านกฎหมาย โดยคณะกรรมการตรวจสอบชุดปัจจุบันประกอบด้วย

- |                               |                                      |
|-------------------------------|--------------------------------------|
| 1. นายประกอบ วิศิษฐ์กิจการ    | ประธานคณะกรรมการตรวจสอบ              |
| 2. นางดวงพร สุจริตานุกิต      | ประธานกรรมการบริษัทและกรรมการตรวจสอบ |
| 3. พลตำรวจเอก เจตน์ มงคลหัตถิ | กรรมการตรวจสอบ                       |
| 4. นายสุทัศน์ ชันเจริญสุข     | กรรมการตรวจสอบ                       |
| 5. รศ.ดร.สุดา สุวรรณภิรมย์    | กรรมการตรวจสอบ                       |

โดยมี นางสาวพีรภา เปี่ยมอุดมสุข ทำหน้าที่เลขานุการคณะกรรมการตรวจสอบ

คณะกรรมการตรวจสอบมีหน้าที่กำกับดูแลรายงานและงบการเงินให้มีความถูกต้องเชื่อถือได้ จัดให้มีระบบการควบคุมภายในที่เหมาะสมและมีประสิทธิภาพ รวมทั้งเสนอให้บริษัทฯ แต่งตั้งผู้ตรวจสอบบัญชี และปฏิบัติงานอื่นตามขอบเขตความรับผิดชอบที่ได้รับมอบหมายจากคณะกรรมการบริษัทฯ โดยสอดคล้องกับข้อกำหนดของตลาดหลักทรัพย์แห่งประเทศไทย

ในรอบปี 2560 คณะกรรมการตรวจสอบได้มีการประชุมร่วมกันจำนวน 5 ครั้ง โดยหารือร่วมกับฝ่ายบริหารผู้บริหารระดับสูง และผู้สอบบัญชีในวาระที่เกี่ยวข้อง เพื่อพิจารณาและแลกเปลี่ยนข้อคิดเห็นในเรื่องรายงานและงบการเงิน ระบบการควบคุมภายใน รายการที่เกี่ยวข้องกันหรืออาจมีความขัดแย้งทางผลประโยชน์ การบริหารความเสี่ยง การเปิดเผยข้อมูลทางการเงินของบริษัทฯ โดยมีข้อสรุปที่เป็นสาระสำคัญดังต่อไปนี้

1. สอบทานงบการเงินรายไตรมาสและประจำปี พร้อมทั้งแสดงความเห็นและข้อสังเกต เพื่อให้มั่นใจว่ารายงานทางการเงินแสดงฐานะการเงินและผลการดำเนินงานถูกต้องตามที่ควร โดยจัดทำขึ้นตามหลักการบัญชีที่รับรองทั่วไปและมีการเปิดเผยข้อมูลของรายงานทางการเงินที่เพียงพอ
2. สอบทานความเหมาะสมของระบบการควบคุมภายในและรายงานการติดตามผลการตรวจสอบภายใน โดยเชิญผู้ตรวจสอบภายในอิสระและฝ่ายจัดการต่างๆ ที่เกี่ยวข้องเข้าชี้แจงเพื่อให้ตระหนักถึงความสำคัญของระบบการควบคุมภายใน
3. สอบทานและพิจารณารายการที่เกี่ยวข้องกันหรืออาจมีความขัดแย้งทางผลประโยชน์ของบริษัทฯ ว่าเป็นไปตามหลักเกณฑ์ตลาดหลักทรัพย์แห่งประเทศไทย จึงเห็นว่าการทำรายการดังกล่าวมีความสมเหตุสมผลและเป็นประโยชน์ต่อทางบริษัทฯ
4. พิจารณาเสนอแต่งตั้ง และเสนอคำตอบแทนผู้สอบบัญชีต่อคณะกรรมการบริษัทฯ เพื่อให้ที่ประชุมผู้ถือหุ้นพิจารณาและอนุมัติ
5. พิจารณาการบริหารความเสี่ยงของบริษัทฯ เพื่อป้องกันหรือลดความเสี่ยงให้อยู่ในระดับที่ยอมรับ ประเมินควบคุม และตรวจสอบได้อย่างมีระบบ
6. พิจารณาสอบทานการปฏิบัติงานตามระบบงานที่กำหนดไว้ ซึ่งบริษัทฯ มีการปฏิบัติตาม พ.ร.บ.หลักทรัพย์ และตลาดหลักทรัพย์ ข้อกำหนดของ ก.ล.ต. และตลาดหลักทรัพย์แห่งประเทศไทย ตลอดจนกฎหมายอื่น ๆ ที่เกี่ยวข้องกับการดำเนินธุรกิจของบริษัทฯ

(นายประกอบ วิศิษฐ์กิจการ)  
ประธานคณะกรรมการตรวจสอบ

## รายงานความรับผิดชอบของคณะกรรมการ ในการจัดทำรายงานทางการเงิน ประจำปี 2560

คณะกรรมการบริษัทตระหนักถึงหน้าที่และความรับผิดชอบในฐานะกรรมการของบริษัทจดทะเบียนในตลาดหลักทรัพย์แห่งประเทศไทย ในการกำกับดูแลให้รายงานทางการเงินประจำปีบัญชี 2560 ของบริษัท ลีช อีท จำกัด (มหาชน) ที่จัดทำขึ้นตามมาตรฐานการรายงานทางการเงิน (TFRS) มีข้อมูลทางบัญชีที่ถูกต้องครบถ้วนในสาระสำคัญ ไปรุ่งใส อย่างเพียงพอที่จะดำรงรักษาไว้ซึ่งทรัพย์สินของบริษัท ป้องกันการทุจริตและการดำเนินการที่ผิดปกติ รวมทั้งได้ถือปฏิบัติตามมาตรฐานการบัญชีที่เหมาะสมและถือปฏิบัติอย่างสม่ำเสมอ ตลอดจนมีการพิจารณาถึงความสมเหตุสมผล และความรอบคอบในการจัดทำงบการเงิน รวมถึงข้อมูลสารสนเทศทางการเงินที่ปรากฏในรายงานประจำปีบัญชี 2560 ของบริษัท

ดังนั้นเพื่อให้ผู้มีส่วนได้ส่วนเสียเกิดความเชื่อมั่นต่อรายงานทางการเงินของบริษัท คณะกรรมการบริษัท จึงได้แต่งตั้งคณะกรรมการตรวจสอบ ประกอบด้วย กรรมการอิสระผู้ซึ่งมีคุณสมบัติครบถ้วนตามข้อกำหนดของตลาดหลักทรัพย์แห่งประเทศไทย ทำหน้าที่สอบทานให้บริษัทมีการรายงานทางการเงิน และการดำเนินงานอย่างถูกต้องเพียงพอ มีการเปิดเผยข้อมูลรายการที่เกี่ยวข้องกัน หรือรายการที่อาจมีความขัดแย้งทางผลประโยชน์ให้มีความโปร่งใส ถูกต้อง และครบถ้วน รวมทั้งให้ความเพียงพอของการบริหารความเสี่ยง การควบคุมภายใน การตรวจสอบภายใน และการกำกับดูแลของบริษัท ที่เหมาะสมและมีประสิทธิผล ตลอดจนมีความครบถ้วนเพียงพอและเหมาะสมของกระบวนการติดตามการปฏิบัติตามกฎหมาย ระเบียบ ข้อบังคับ นโยบายต่างๆ ที่เกี่ยวข้อง และข้อกำหนดของตลาดหลักทรัพย์แห่งประเทศไทย

คณะกรรมการบริษัทมีความเห็นว่า งบการเงินของบริษัทสำหรับปีสิ้นสุดวันที่ 31 ธันวาคม 2560 ที่คณะกรรมการตรวจสอบได้สอบทานร่วมกับฝ่ายบริหารและผู้สอบบัญชี ได้แสดงฐานะการเงิน ผลการดำเนินงานและกระแสเงินสด ถูกต้อง ครบถ้วน เชื่อถือได้ สมเหตุสมผล ถือปฏิบัติตามมาตรฐานการบัญชีที่รับรองโดยทั่วไป มีการใช้นโยบายบัญชีที่เหมาะสมและถือปฏิบัติอย่างสม่ำเสมอ เปิดเผยข้อมูลอย่างโปร่งใส เพียงพอ และปฏิบัติถูกต้องตามกฎหมาย และกฎระเบียบที่เกี่ยวข้อง

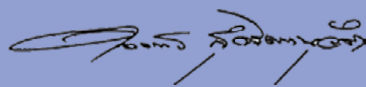

(นางดวงพร สุจิตานวัต)  
ประธานคณะกรรมการบริษัท



(นายสมพล เอกจิรจิตต์)  
กรรมการผู้จัดการ

## รายงานของผู้สอบบัญชีรับอนุญาต

เสนอต่อผู้ถือหุ้นของบริษัท ลีซ อิท จำกัด (มหาชน)

### ความเห็น

ข้าพเจ้าได้ตรวจสอบงบการเงินของบริษัท ลีซ อิท จำกัด (มหาชน) (บริษัทฯ) ซึ่งประกอบด้วยงบแสดงฐานะการเงิน ณ วันที่ 31 ธันวาคม 2560 งบกำไรขาดทุนเบ็ดเสร็จ งบแสดงการเปลี่ยนแปลงส่วนของผู้ถือหุ้นและงบกระแสเงินสดสำหรับปีสิ้นสุดวันเดียวกัน และหมายเหตุประกอบงบการเงิน รวมถึงหมายเหตุสรุปนโยบายการบัญชีที่สำคัญ

ข้าพเจ้าเห็นว่างบการเงินข้างต้นนี้แสดงฐานะการเงิน ณ วันที่ 31 ธันวาคม 2560 ผลการดำเนินงานและกระแสเงินสดสำหรับปีสิ้นสุดวันเดียวกันของบริษัท ลีซ อิท จำกัด (มหาชน) โดยถูกต้องตามที่ควรในสาระสำคัญตามมาตรฐานการรายงานทางการเงิน

### เกณฑ์ในการแสดงความเห็น

ข้าพเจ้าได้ปฏิบัติตามตรวจสอบตามมาตรฐานการสอบบัญชี ความรับผิดชอบของข้าพเจ้าได้กล่าวไว้ในวรรคความรับผิดชอบของผู้สอบบัญชีต่อการตรวจสอบงบการเงินในรายงานของข้าพเจ้า ข้าพเจ้ามีความเป็นอิสระจากบริษัทฯ ตามข้อกำหนดจรรยาบรรณของผู้ประกอบวิชาชีพบัญชีที่กำหนดโดยสภาวิชาชีพบัญชี ในส่วนที่เกี่ยวข้องกับการตรวจสอบงบการเงิน และข้าพเจ้าได้ปฏิบัติตามข้อกำหนดด้านจรรยาบรรณอื่นๆตามที่ระบุในข้อกำหนดนั้นด้วย ข้าพเจ้าเชื่อว่าหลักฐานการสอบบัญชีที่ข้าพเจ้าได้รับเพียงพอและเหมาะสมเพื่อใช้เป็นเกณฑ์ในการแสดงความเห็นของข้าพเจ้า

### เรื่องสำคัญในการตรวจสอบ

เรื่องสำคัญในการตรวจสอบคือเรื่องต่างๆ ที่มีนัยสำคัญที่สุดตามดุลยพินิจของผู้ประกอบวิชาชีพของข้าพเจ้าในการตรวจสอบงบการเงินสำหรับงวดปัจจุบัน ข้าพเจ้าได้นำเรื่องเหล่านี้มาพิจารณาในบริบทของการตรวจสอบงบการเงิน โดยรวมและในการแสดงความเห็นของข้าพเจ้า ทั้งนี้ ข้าพเจ้าไม่ได้แสดงความเห็นแยกต่างหากสำหรับเรื่องเหล่านี้

ข้าพเจ้าได้ปฏิบัติงานตามความรับผิดชอบที่ได้กล่าวไว้ในวรรคความรับผิดชอบของผู้สอบบัญชีต่อการตรวจสอบงบการเงินในรายงานของข้าพเจ้า ซึ่งได้รวมความรับผิดชอบที่เกี่ยวกับเรื่องเหล่านี้ด้วย การปฏิบัติงานของข้าพเจ้าได้รวมวิธีการตรวจสอบที่ออกแบบมาเพื่อตอบสนองต่อการประเมินความเสี่ยงจากการแสดงข้อมูลที่ขัดต่อข้อเท็จจริงอันเป็นสาระสำคัญในงบการเงิน ผลของวิธีการตรวจสอบของข้าพเจ้า ซึ่งได้รวมวิธีการตรวจสอบสำหรับเรื่องเหล่านี้ด้วย ได้ใช้เป็นเกณฑ์ในการแสดงความเห็นของข้าพเจ้าต่องบการเงินโดยรวม

เรื่องสำคัญในการตรวจสอบ พร้อมวิธีการตรวจสอบสำหรับแต่ละเรื่องมีดังต่อไปนี้

### **ค่าเผื่อนี้สงสัยจะสูญของลูกหนี้**

ตามที่กล่าวไว้ในหมายเหตุประกอบงบการเงินข้อ 4.6 ค่าเผื่อนี้สงสัยจะสูญของลูกหนี้แต่ละประเภทประมาณการตามผลขาดทุน โดยประมาณที่อาจเกิดขึ้นจากการเก็บเงินจากลูกหนี้ไม่ได้ ซึ่งโดยทั่วไปพิจารณาจากประสบการณ์การเก็บเงินและการวิเคราะห์อายุหนี้ ซึ่งในการประมาณการจำเป็นต้องอาศัยข้อสมมติหลายประการ ผู้บริหารจึงจำเป็นต้องใช้ดุลยพินิจอย่างสูงในการประมาณการผลขาดทุนที่คาดว่าจะเกิดขึ้นเมื่อลูกหนี้มีปัญหาในการชำระหนี้เงินต้นและดอกเบี้ย รวมถึงพิจารณาช่วงเวลาที่จะรับรู้ประมาณการผลขาดทุนดังกล่าว

นอกจากนี้ การประมาณค่าเผื่อนี้สงสัยจะสูญดังกล่าวถือว่ามีความสำคัญ เนื่องจาก ณ วันที่ 31 ธันวาคม 2560 บริษัทฯมีลูกหนี้การค้าและลูกหนี้อื่น ลูกหนี้ตามสัญญาเงินให้กู้ยืม ลูกหนี้จากการรับซื้อสิทธิเรียกร้อง ลูกหนี้ตามสัญญาเช่าการเงินและสัญญาเช่าซื้อรวมจำนวน 2,242 ล้านบาท (คิดเป็นร้อยละ 96 ของยอดสินทรัพย์รวม) และมีค่าเผื่อนี้สงสัยจะสูญจำนวน 110 ล้านบาท ดังนั้น ข้าพเจ้าจึงให้ความสำคัญกับการตรวจสอบความเพียงพอของค่าเผื่อนี้สงสัยจะสูญของลูกหนี้

ข้าพเจ้าได้ศึกษาและทำความเข้าใจระบบการควบคุมภายในเกี่ยวกับการติดตามหนี้ของลูกหนี้ การรับชำระหนี้ การคำนวณอายุหนี้คงค้าง หลักเกณฑ์การตั้งค่าเผื่อนี้สงสัยจะสูญของลูกหนี้และการบันทึกรายการบัญชี โดยการสอบถามผู้รับผิดชอบ ทำความเข้าใจและเลือกตัวอย่างมาสุ่มทดสอบการปฏิบัติตามการควบคุมที่บริษัทฯ ออกแบบไว้ และได้ประเมินข้อมูลหลัก ข้อสมมติและวิธีการที่บริษัทฯ ใช้ในการคำนวณค่าเผื่อนี้สงสัยจะสูญของลูกหนี้ โดยการสอบทานข้อมูลหลักกับแหล่งที่มาของข้อมูล นอกจากนี้ ข้าพเจ้าได้พิจารณาความสม่ำเสมอในการประยุกต์ใช้ข้อสมมติ สุ่มทดสอบความถูกต้องของข้อมูลที่นำมาใช้ในการคำนวณค่าเผื่อนี้สงสัยจะสูญ ทดสอบการคำนวณอายุหนี้คงค้าง และการคำนวณสำรองเผื่อนี้สงสัยจะสูญของลูกหนี้แต่ละประเภท

## การรับรู้รายได้ดอกเบี้ย

บริษัทฯ มีนโยบายการรับรู้รายได้ดอกเบี้ยตามที่กล่าวไว้ในหมายเหตุประกอบงบการเงินข้อ 4.1 โดยในปี 2560 บริษัทฯ มีรายได้ดอกเบี้ยจากการให้สินเชื่อรวมจำนวน 266 ล้านบาท (คิดเป็นร้อยละ 63 ของรายได้รวม) ซึ่งถือเป็นรายได้หลักของกิจการ โดยรายได้ดังกล่าวเกิดจากการให้สินเชื่อกับลูกค้าเป็นจำนวนมากราย และมีการให้สินเชื่อหลากหลายประเภท ซึ่งสัญญาแต่ละประเภทมีเงื่อนไขในการรับรู้รายได้ที่แตกต่างกัน ทำให้บริษัทฯ มีวิธีการรับรู้รายได้ที่แตกต่างกันในแต่ละประเภทสัญญา นอกจากนี้ การรับรู้รายได้ดอกเบี้ยอาศัยการประมวลผลโดยระบบสารสนเทศเป็นหลัก ดังนั้น ข้าพเจ้าจึงให้ความสนใจกับการตรวจสอบการรับรู้รายได้ดอกเบี้ยว่าได้รับรู้ด้วยมูลค่าที่ถูกต้องตามที่ควรจะเป็นและในระยะเวลาที่เหมาะสม

ข้าพเจ้าได้ประเมินและทดสอบระบบการควบคุมภายในทั่วไปของระบบเทคโนโลยีสารสนเทศและระบบการควบคุมภายในของบริษัทฯ ที่เกี่ยวข้องกับการปล่อยสินเชื่อ การรับชำระเงิน การคำนวณการรับรู้รายได้ดอกเบี้ย โดยการสอบถามผู้รับผิดชอบ ทำความเข้าใจและเลือกตัวอย่างมาสุ่มทดสอบการปฏิบัติตามการควบคุมที่บริษัทฯ ออกแบบไว้ และข้าพเจ้าได้สุ่มตัวอย่างสัญญาเงินให้สินเชื่อแต่ละประเภทเพื่อตรวจสอบการบันทึกรายการเงินให้สินเชื่อ การรับชำระเงินและการรับรู้รายได้ดอกเบี้ยว่าเป็นไปตามเงื่อนไขที่ระบุไว้ในสัญญา และสอดคล้องกับนโยบายการรับรู้รายได้ของบริษัทฯ นอกจากนี้ ข้าพเจ้าได้ทำการวิเคราะห์เปรียบเทียบข้อมูลบัญชีรายได้ดอกเบี้ยที่รับรู้ตลอดระยะเวลาบัญชี และการหยุดรับรู้รายได้ดอกเบี้ย และสุ่มตรวจสอบการบันทึกบัญชีที่เกี่ยวข้องกับบัญชีรายได้ดอกเบี้ยซึ่งถูกบันทึกผ่านสมุดรายวันทั่วไป

## ข้อมูลอื่น

ผู้บริหารเป็นผู้รับผิดชอบต่อข้อมูลอื่น ซึ่งรวมถึงข้อมูลทั้งหมดอยู่ในรายงานประจำปีของบริษัทฯ (แต่ไม่รวมถึงงบการเงินและรายงานของผู้สอบบัญชีที่แสดงอยู่ในรายงานนั้น)

ความเห็นของข้าพเจ้าต่องบการเงินไม่ครอบคลุมถึงข้อมูลอื่นและข้าพเจ้าไม่ได้ให้ข้อสรุปในลักษณะการให้ความเชื่อมั่นในรูปแบบใด ๆ ต่อข้อมูลอื่นนั้น

ความรับผิดชอบของข้าพเจ้าที่เกี่ยวข้องกับการตรวจสอบงบการเงินคือ การอ่านและพิจารณาว่าข้อมูลอื่นนั้นมีความขัดแย้งที่มีสาระสำคัญกับงบการเงินหรือกับความรู้ที่ได้รับจากการตรวจสอบของข้าพเจ้าหรือไม่ หรือปรากฏว่าข้อมูลอื่นแสดงขัดต่อข้อเท็จจริงอันเป็นสาระสำคัญหรือไม่ หากในการปฏิบัติงานดังกล่าว ข้าพเจ้าสรุปได้ว่าข้อมูลอื่นแสดงขัดต่อข้อเท็จจริงอันเป็นสาระสำคัญแล้ว ข้าพเจ้าจะต้องรายงานข้อเท็จจริงนั้น ทั้งนี้ ข้าพเจ้าไม่พบว่ามีเรื่องดังกล่าวที่ต้องรายงาน

## ความรับผิดชอบของผู้บริหารและผู้มีหน้าที่ในการกำกับดูแลต้องบการเงิน

ผู้บริหารมีหน้าที่รับผิดชอบในการจัดทำและนำเสนองบการเงินเหล่านี้ โดยถูกต้องตามที่ควรตามมาตรฐานการรายงานทางการเงิน และรับผิดชอบเกี่ยวกับการควบคุมภายในที่ผู้บริหารพิจารณาว่าจำเป็นเพื่อให้สามารถจัดทำงบการเงินที่ปราศจากการแสดงข้อมูลที่ขัดต่อข้อเท็จจริงอันเป็นสาระสำคัญไม่ว่าจะเกิดจากการทุจริตหรือข้อผิดพลาด

ในการจัดทำงบการเงิน ผู้บริหารรับผิดชอบในการประเมินความสามารถของบริษัทในการดำเนินงานต่อเนื่อง การเปิดเผยเรื่องที่เกี่ยวข้องกับการดำเนินงานต่อเนื่องในกรณีที่มีเรื่องดังกล่าว และการใช้เกณฑ์การบัญชีสำหรับกิจการที่ดำเนินงานต่อเนื่องเว้นแต่ผู้บริหารมีความตั้งใจที่จะเลิกบริษัทหรือหยุดดำเนินงานหรือไม่สามารถดำเนินงานต่อเนื่องอีกต่อไปได้

ผู้มีหน้าที่ในการกำกับดูแลมีหน้าที่ในการสอดส่องดูแลกระบวนการในการจัดทำรายงานทางการเงินของบริษัท

## ความรับผิดชอบของผู้สอบบัญชีต่อการตรวจสอบงบการเงิน

การตรวจสอบของข้าพเจ้ามีวัตถุประสงค์เพื่อให้ได้ความเชื่อมั่นอย่างสมเหตุสมผลว่างบการเงิน โดยรวมปราศจากการแสดงข้อมูลที่ขัดต่อข้อเท็จจริงอันเป็นสาระสำคัญหรือไม่ ไม่ว่าจะเกิดจากการทุจริตหรือข้อผิดพลาด และเสนอรายงานของผู้สอบบัญชีซึ่งรวมความเห็นของข้าพเจ้าอยู่ด้วย ความเชื่อมั่นอย่างสมเหตุสมผลคือความเชื่อมั่นในระดับสูงแต่ไม่ได้เป็นการรับประกันว่าการปฏิบัติงานตรวจสอบตามมาตรฐานการสอบบัญชีจะสามารถตรวจพบข้อมูลที่ขัดต่อข้อเท็จจริงอันเป็นสาระสำคัญที่มีอยู่ได้เสมอไป ข้อมูลที่ขัดต่อข้อเท็จจริงอาจเกิดจากการทุจริตหรือข้อผิดพลาดและถือว่ามีสาระสำคัญเมื่อคาดการณ์อย่างสมเหตุสมผลได้ว่ารายการที่ขัดต่อข้อเท็จจริงแต่ละรายการหรือทุกรายการรวมกันจะมีผลต่อการตัดสินใจทางเศรษฐกิจของผู้ใช้งบการเงินจากการใช้งบการเงินเหล่านี้

ในการตรวจสอบของข้าพเจ้าตามมาตรฐานการสอบบัญชี ข้าพเจ้าใช้ดุลยพินิจและการสังเกตและสงสัยเยี่ยงผู้ประกอบวิชาชีพตลอดการตรวจสอบ และข้าพเจ้าได้ปฏิบัติงานดังต่อไปนี้ด้วย

- ระบุและประเมินความเสี่ยงที่อาจมีการแสดงข้อมูลที่ขัดต่อข้อเท็จจริงอันเป็นสาระสำคัญในงบการเงินไม่ว่าจะเกิดจากการทุจริตหรือข้อผิดพลาด ออกแบบและปฏิบัติงานตามวิธีการตรวจสอบเพื่อตอบสนองต่อความเสี่ยงเหล่านั้น และได้หลักฐานการสอบบัญชีที่เพียงพอและเหมาะสมเพื่อเป็นเกณฑ์ในการแสดงความเห็นของข้าพเจ้า ความเสี่ยงที่ไม่พบข้อมูลที่ขัดต่อข้อเท็จจริงอันเป็นสาระสำคัญซึ่งเป็นผลมาจากการทุจริตจะสูงกว่าความเสี่ยงที่เกิดจากข้อผิดพลาด เนื่องจากการทุจริตอาจเกี่ยวกับการสมรู้ร่วมคิด การปลอมแปลงเอกสารหลักฐาน การตั้งใจละเว้นการแสดงข้อมูล การแสดงข้อมูลที่ไม่ตรงตามข้อเท็จจริงหรือการแทรกแซงการควบคุมภายใน

- ทำความเข้าใจเกี่ยวกับระบบการควบคุมภายในที่เกี่ยวข้องกับการตรวจสอบ เพื่อออกแบบวิธีการตรวจสอบให้เหมาะสมกับสถานการณ์ แต่ไม่ใช่เพื่อวัตถุประสงค์ในการแสดงความเห็นต่อความมีประสิทธิภาพของการควบคุมภายในของบริษัทฯ
- ประเมินความเหมาะสมของนโยบายการบัญชีที่ผู้บริหารใช้และความสมเหตุสมผลของประมาณการทางบัญชีและการเปิดเผยข้อมูลที่เกี่ยวข้องที่ผู้บริหารจัดทำ
- สรุปลักษณะความเหมาะสมของการใช้เกณฑ์การบัญชีสำหรับกิจการที่ดำเนินงานต่อเนื่องของผู้บริหาร และสรุปจากหลักฐานการสอบบัญชีที่ได้รับว่ามีความไม่แน่นอนที่มีสาระสำคัญที่เกี่ยวกับเหตุการณ์หรือสถานการณ์ที่อาจเป็นเหตุให้เกิดข้อสงสัยอย่างมีนัยสำคัญต่อความสามารถของบริษัทฯ ในการดำเนินงานต่อเนื่องหรือไม่ หากข้าพเจ้าได้ข้อสรุปว่ามีความไม่แน่นอนที่มีสาระสำคัญ ข้าพเจ้าจะต้องให้ข้อสังเกตไว้ในรายงานของผู้สอบบัญชีของข้าพเจ้าถึงการเปิดเผยข้อมูลที่เกี่ยวข้องในงบการเงิน หรือหากเห็นว่าการเปิดเผยดังกล่าวไม่เพียงพอ ข้าพเจ้าจะแสดงความเห็นที่เปลี่ยนแปลงไป ข้อสรุปของข้าพเจ้าขึ้นอยู่กับหลักฐานการสอบบัญชีที่ได้รับจนถึงวันที่ในรายงานของผู้สอบบัญชีของข้าพเจ้า อย่างไรก็ตาม เหตุการณ์หรือสถานการณ์ในอนาคตอาจเป็นเหตุให้บริษัทฯ ต้องหยุดการดำเนินงานต่อเนื่องได้
- ประเมินการนำเสนอ โครงสร้างและเนื้อหาของงบการเงินโดยรวม รวมถึงการเปิดเผยข้อมูลที่เกี่ยวข้อง ตลอดจนประเมินว่างบการเงินแสดงรายการและเหตุการณ์ที่เกิดขึ้น โดยถูกต้องตามที่ควรหรือไม่

ข้าพเจ้าได้สื่อสารกับผู้มีส่วนเกี่ยวข้องในการกำกับดูแลในเรื่องต่าง ๆ ซึ่งรวมถึงขอบเขตและช่วงเวลาของการตรวจสอบตามที่ได้ออกแบบไว้ ประเด็นที่มีนัยสำคัญที่พบจากการตรวจสอบรวมถึงข้อบกพร่องที่มีนัยสำคัญในระบบการควบคุมภายในหากข้าพเจ้าได้พบในระหว่างการตรวจสอบของข้าพเจ้า

ข้าพเจ้าได้ให้คำรับรองแก่ผู้มีส่วนเกี่ยวข้องในการกำกับดูแลว่าข้าพเจ้าได้ปฏิบัติตามข้อกำหนดจรรยาบรรณที่เกี่ยวข้องกับความเป็นอิสระและได้สื่อสารกับผู้มีส่วนเกี่ยวข้องในการกำกับดูแลเกี่ยวกับความสัมพันธ์ทั้งหมดตลอดจนเรื่องอื่นซึ่งข้าพเจ้าเชื่อว่ามีเหตุผลที่บุคคลภายนอกอาจพิจารณาว่ากระทบต่อความเป็นอิสระของข้าพเจ้าและมาตรการที่ข้าพเจ้าใช้เพื่อป้องกันไม่ให้ข้าพเจ้าขาดความเป็นอิสระ

จากเรื่องทั้งหลายที่สื่อสารกับผู้มีหน้าที่ในการกำกับดูแล ข้าพเจ้าได้พิจารณาเรื่องต่าง ๆ ที่มีนัยสำคัญที่สุดในการตรวจสอบงบการเงินในงวดปัจจุบันและกำหนดเป็นเรื่องสำคัญในการตรวจสอบ ข้าพเจ้าได้อธิบายเรื่องเหล่านี้ไว้ในรายงานของผู้สอบบัญชี เว้นแต่กฎหมายหรือข้อบังคับห้ามไม่ให้เปิดเผยเรื่องดังกล่าวต่อสาธารณะ หรือในสถานการณ์ที่ยากที่จะเกิดขึ้น ข้าพเจ้าพิจารณาว่าไม่ควรสื่อสารเรื่องดังกล่าวในรายงานของข้าพเจ้าเพราะการกระทำดังกล่าวสามารถคาดการณ์ได้อย่างสมเหตุสมผลว่าจะมีผลกระทบในทางลบมากกว่าผลประโยชน์ที่ผู้มีส่วนได้เสียสาธารณะจะได้จากการสื่อสารดังกล่าว

ข้าพเจ้าเป็นผู้รับผิดชอบงานสอบบัญชีและการนำเสนอรายงานฉบับนี้

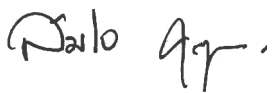

สมใจ คุณปสุต

ผู้สอบบัญชีรับอนุญาต เลขทะเบียน 4499

บริษัท สำนักงาน อีวาย จำกัด

กรุงเทพฯ: 9 กุมภาพันธ์ 2561



บริษัท ลีช อิท จำกัด (มหาชน)

งบแสดงฐานะการเงิน

ณ วันที่ 31 ธันวาคม 2560

(หน่วย: บาท)

หมายเหตุ	2560	2559	
<b>สินทรัพย์</b>			
<b>สินทรัพย์หมุนเวียน</b>			
เงินสดและรายการเทียบเท่าเงินสด	7	63,557,720	78,721,442
เงินลงทุนชั่วคราว	8	59,994,151	-
ลูกหนี้การค้าและลูกหนี้อื่น	9	14,673,579	25,563,747
ลูกหนี้ตามสัญญาเงินให้กู้ยืม - ส่วนที่ถึงกำหนดชำระภายในหนึ่งปี	10	989,745,350	640,761,830
ลูกหนี้จากการรับซื้อสิทธิเรียกร้อง - ส่วนที่ถึงกำหนดชำระภายในหนึ่งปี	11	840,490,556	846,532,067
ลูกหนี้ตามสัญญาเช่าการเงิน - ส่วนที่ถึงกำหนดชำระภายในหนึ่งปี	12	106,664,312	111,188,925
ลูกหนี้ตามสัญญาเช่าซื้อ - ส่วนที่ถึงกำหนดชำระภายในหนึ่งปี	13	52,195,431	80,598,352
ทรัพย์สินรอการขาย		2,141,125	2,141,125
สินทรัพย์หมุนเวียนอื่น		11,392,637	10,339,645
<b>รวมสินทรัพย์หมุนเวียน</b>		<b>2,140,854,861</b>	<b>1,795,847,133</b>
<b>สินทรัพย์ไม่หมุนเวียน</b>			
เงินฝากธนาคารที่มีภาระค้ำประกัน	15	41,261,225	29,939,538
ลูกหนี้ตามสัญญาเงินให้กู้ยืม - สุทธิส่วนที่ถึงกำหนดชำระภายในหนึ่งปี	10	14,191,860	-
ลูกหนี้จากการรับซื้อสิทธิเรียกร้อง - สุทธิจากส่วนที่ถึงกำหนดชำระภายในหนึ่งปี	11	-	908,763
ลูกหนี้ตามสัญญาเช่าการเงิน - สุทธิจากส่วนที่ถึงกำหนดชำระภายในหนึ่งปี	12	83,976,943	111,734,265
ลูกหนี้ตามสัญญาเช่าซื้อ - สุทธิจากส่วนที่ถึงกำหนดชำระภายในหนึ่งปี	13	31,525,600	28,660,912
อุปกรณ์	16	9,339,437	10,165,213
สินทรัพย์ไม่มีตัวตน	17	4,080,126	3,633,532
สินทรัพย์ภาษีเงินได้รอการตัดบัญชี	18	21,045,294	10,669,329
<b>รวมสินทรัพย์ไม่หมุนเวียน</b>		<b>205,420,485</b>	<b>195,711,552</b>
<b>รวมสินทรัพย์</b>		<b>2,346,275,346</b>	<b>1,991,558,685</b>

หมายเหตุประกอบงบการเงินเป็นส่วนหนึ่งของงบการเงินนี้

บริษัท ลีช อิท จำกัด (มหาชน)

งบแสดงฐานะการเงิน (ต่อ)

ณ วันที่ 31 ธันวาคม 2560

		(หน่วย: บาท)	
	หมายเหตุ	2560	2559
<b>หนี้สินและส่วนของผู้ถือหุ้น</b>			
<b>หนี้สินหมุนเวียน</b>			
เงินเบิกเกินบัญชีและเงินกู้ยืมระยะสั้น	19	382,595,585	843,838,462
เจ้าหนี้การค้าและเจ้าหนี้อื่น	20	529,426	2,430,727
เงินกู้ยืมระยะยาว - ส่วนที่ถึงกำหนดชำระภายในหนึ่งปี	21	22,201,000	20,258,546
หุ้นกู้ - ส่วนที่ถึงกำหนดชำระภายในหนึ่งปี	22	149,952,338	199,783,769
ส่วนของหนี้สินตามสัญญาเช่าซื้อที่ถึงกำหนดชำระภายในหนึ่งปี	23	51,039,767	-
ส่วนของหนี้สินตามสัญญาเช่าการเงินที่ถึงกำหนดชำระภายในหนึ่งปี	24	565,630	488,492
ภาษีเงินได้ค้างจ่าย		23,097,812	13,836,731
เงินรับรองคืนให้ลูกหนี้		65,466,189	58,895,374
หนี้สินหมุนเวียนอื่น		70,544,552	39,873,293
<b>รวมหนี้สินหมุนเวียน</b>		<b>765,992,299</b>	<b>1,179,405,394</b>
<b>หนี้สินไม่หมุนเวียน</b>			
เงินกู้ยืมระยะยาว - สุทธิจากส่วนที่ถึงกำหนดชำระภายในหนึ่งปี	21	12,665,000	31,902,000
หุ้นกู้ - สุทธิจากส่วนที่ถึงกำหนดชำระภายในหนึ่งปี	22	529,217,543	299,467,079
หนี้สินตามสัญญาเช่าซื้อ - สุทธิจากส่วนที่ถึงกำหนดชำระภายในหนึ่งปี	23	13,946,483	-
หนี้สินตามสัญญาเช่าการเงิน - สุทธิจากส่วนที่ถึงกำหนดชำระภายในหนึ่งปี	24	99,311	648,413
สำรองผลประโยชน์ระยะยาวของพนักงาน	25	5,598,803	4,359,740
<b>รวมหนี้สินไม่หมุนเวียน</b>		<b>561,527,140</b>	<b>336,377,232</b>
<b>รวมหนี้สิน</b>		<b>1,327,519,439</b>	<b>1,515,782,626</b>

หมายเหตุประกอบงบการเงินเป็นส่วนหนึ่งของงบการเงินนี้

บริษัท ลิซ อิท จำกัด (มหาชน)

งบแสดงฐานะการเงิน (ต่อ)

ณ วันที่ 31 ธันวาคม 2560

(หน่วย: บาท)

หมายเหตุ	2560	2559			
<b>หนี้สินและส่วนของผู้ถือหุ้น (ต่อ)</b>					
<b>ส่วนของผู้ถือหุ้น</b>					
<b>ทุนเรือนหุ้น</b>					
<b>ทุนจดทะเบียน</b>					
หุ้นสามัญ 300,000,000 หุ้น มูลค่าหุ้นละ 1 บาท					
(2559: หุ้นสามัญ 200,000,000 หุ้น มูลค่าหุ้นละ 1 บาท)	26	300,000,000.00	200,000,000		
<b>ทุนจดทะเบียน ออกจำหน่ายและชำระเต็มมูลค่าแล้ว</b>					
หุ้นสามัญ 220,076,056 หุ้น มูลค่าหุ้นละ 1 บาท					
(2559: หุ้นสามัญ 200,000,000 หุ้น มูลค่าหุ้นละ 1 บาท)	26	220,076,056	200,000,000		
<b>ส่วนเกินมูลค่าหุ้นสามัญ</b>			71,330,591	70,718,399	
<b>ใบสำคัญแสดงสิทธิที่จะซื้อหุ้น</b>			27	399,617,380	-
<b>กำไรสะสม</b>					
จัดสรรแล้ว - สรรองตามกฎหมาย			28	24,121,139	16,846,139
ยังไม่ได้จัดสรร				303,610,741	188,211,521
<b>รวมส่วนของผู้ถือหุ้น</b>				1,018,755,907	475,776,059
<b>รวมหนี้สินและส่วนของผู้ถือหุ้น</b>				2,346,275,346	1,991,558,685
				-	-

หมายเหตุประกอบงบการเงินเป็นส่วนหนึ่งของงบการเงินนี้

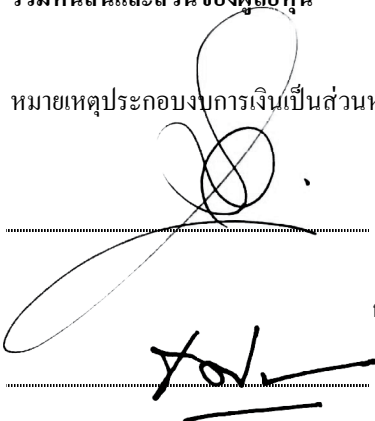

กรรมการ

บริษัท ลีช อิท จำกัด (มหาชน)

งบกำไรขาดทุนเบ็ดเสร็จ

สำหรับปีสิ้นสุดวันที่ 31 ธันวาคม 2560

(หน่วย: บาท)

	หมายเหตุ	2560	2559
<b>กำไรหรือขาดทุน:</b>			
<b>รายได้</b>			
รายได้ดอกเบี้ย	29	265,574,242	174,297,499
รายได้ค่าธรรมเนียมและบริการ	30	139,793,622	97,004,433
รายได้อื่น	31	13,596,944	15,888,798
<b>รวมรายได้</b>		<b>418,964,808</b>	<b>287,190,730</b>
<b>ค่าใช้จ่าย</b>			
ค่าใช้จ่ายในการขาย		38,481,071	28,405,763
ค่าใช้จ่ายในการบริหาร		78,592,233	63,259,351
หนี้สูญและหนี้สงสัยจะสูญ	14	58,469,138	23,751,045
<b>รวมค่าใช้จ่าย</b>		<b>175,542,442</b>	<b>115,416,159</b>
<b>กำไรก่อนค่าใช้จ่ายทางการเงินและค่าใช้จ่ายภาษีเงินได้</b>		<b>243,422,366</b>	<b>171,774,571</b>
ค่าใช้จ่ายทางการเงิน		(62,093,764)	(45,019,198)
<b>กำไรก่อนค่าใช้จ่ายภาษีเงินได้</b>		<b>181,328,602</b>	<b>126,755,373</b>
ค่าใช้จ่ายภาษีเงินได้	18	(35,839,984)	(26,093,104)
<b>กำไรสำหรับปี</b>		<b>145,488,618</b>	<b>100,662,269</b>
<b>กำไรขาดทุนเบ็ดเสร็จอื่น:</b>			
รายการที่จะไม่ถูกบันทึกในส่วนของกำไรหรือขาดทุนในภายหลัง			
ผลขาดทุนจากการประมาณการตามหลักคณิตศาสตร์ประกันกัน		(718,429)	-
หัก: ผลกระทบของภาษีเงินได้		143,686	-
<b>กำไรขาดทุนเบ็ดเสร็จอื่นสำหรับปี (ขาดทุน)</b>		<b>(574,743)</b>	<b>-</b>
<b>กำไรขาดทุนเบ็ดเสร็จรวมสำหรับปี</b>		<b>144,913,875</b>	<b>100,662,269</b>
<b>กำไรต่อหุ้น</b>	33		
กำไรต่อหุ้นขั้นพื้นฐาน		0.66	0.46
กำไรต่อหุ้นปรับลด		0.53	0.46

หมายเหตุประกอบงบการเงินเป็นส่วนหนึ่งของงบการเงินนี้

บริษัท ลีช อีท จำกัด (มหาชน)  
งบแสดงการเปลี่ยนแปลงส่วนของผู้ถือหุ้น  
สำหรับปีสิ้นสุดวันที่ 31 ธันวาคม 2560

(หน่วย: บาท)

	กำไรสะสม					รวม
	ทุนที่ออกจำหน่าย และชำระเต็มมูลค่าแล้ว	ส่วนเกินมูลค่า หุ้นสามัญ	ใบสำคัญแสดงสิทธิ ที่จะซื้อหุ้น	จัดสรรแล้ว - สำรองตามกฎหมาย	ยังไม่ได้จัดสรร	
<b>ยอดคงเหลือ ณ วันที่ 1 มกราคม 2559</b>	200,000,000	70,718,399	-	11,681,139	128,712,668	411,112,206
เงินปันผลจ่าย (หมายเหตุ 34)	-	-	-	-	(35,998,416)	(35,998,416)
โอนกำไรสะสมซึ่งไม่ได้จัดสรรเป็นสำรองตามกฎหมาย (หมายเหตุ 28)	-	-	-	5,165,000	(5,165,000)	-
กำไรสำหรับปี	-	-	-	-	100,662,269	100,662,269
กำไรขาดทุนเบ็ดเสร็จอื่นสำหรับปี	-	-	-	-	-	-
กำไรขาดทุนเบ็ดเสร็จรวมสำหรับปี	-	-	-	-	100,662,269	100,662,269
<b>ยอดคงเหลือ ณ วันที่ 31 ธันวาคม 2559</b>	200,000,000	70,718,399	-	16,846,139	188,211,521	475,776,059
<b>ยอดคงเหลือ ณ วันที่ 1 มกราคม 2560</b>	200,000,000	70,718,399	-	16,846,139	188,211,521	475,776,059
ออกใบสำคัญแสดงสิทธิ (หมายเหตุ 27)	-	-	400,000,000	-	-	400,000,000
หุ้นสามัญที่ออกระหว่างปีจากการใช้สิทธิตามใบสำคัญแสดงสิทธิ (หมายเหตุ 26.3)	76,524	612,192	(382,620)	-	-	306,096
เงินปันผลจ่าย (หมายเหตุ 34)	19,999,532	-	-	-	(22,239,655)	(2,240,123)
โอนกำไรสะสมซึ่งไม่ได้จัดสรรเป็นสำรองตามกฎหมาย (หมายเหตุ 28)	-	-	-	7,275,000	(7,275,000)	-
กำไรสำหรับปี	-	-	-	-	145,488,618	145,488,618
กำไรขาดทุนเบ็ดเสร็จอื่นสำหรับปี (ขาดทุน)	-	-	-	-	(574,743)	(574,743)
กำไรขาดทุนเบ็ดเสร็จรวมสำหรับปี	-	-	-	-	144,913,875	144,913,875
<b>ยอดคงเหลือ ณ วันที่ 31 ธันวาคม 2560</b>	220,076,056	71,330,591	399,617,380	24,121,139	303,610,741	1,018,755,907
	-	-	-	-	-	-

หมายเหตุประกอบงบการเงินเป็นส่วนหนึ่งของงบการเงินนี้

บริษัท ลีซ อิท จำกัด (มหาชน)

งบกระแสเงินสด

สำหรับปีสิ้นสุดวันที่ 31 ธันวาคม 2560

(หน่วย: บาท)

	2560	2559
<b>กระแสเงินสดจากกิจกรรมดำเนินงาน</b>		
กำไรก่อนค่าใช้จ่ายภาษีเงินได้	181,328,602	126,755,373
รายการปรับกระทบยอดกำไรก่อนค่าใช้จ่ายภาษีเงินได้เป็นเงินสดรับ (จ่าย)		
จากกิจกรรมดำเนินงาน		
ค่าเสื่อมราคาและค่าตัดจำหน่าย	3,050,883	2,340,991
หนี้สูญและหนี้สงสัยจะสูญของลูกหนี้	58,469,138	23,751,045
ขาดทุนจากการเปลี่ยนแปลงมูลค่าสุทธิธรรมในเงินลงทุน	5,849	-
กำไรจากการจำหน่ายอุปกรณ์	(2,118)	(2,532)
ค่าตัดจำหน่ายดอกเบี้ยรับตามสัญญาเช่าการเงินและสัญญาเช่าซื้อ	(38,727,575)	(33,021,239)
สำรองผลประโยชน์ระยะยาวของพนักงาน	520,634	473,160
ค่าใช้จ่ายทางการเงิน	62,093,764	45,019,198
กำไรจากการดำเนินงานก่อนการเปลี่ยนแปลง		
ในสินทรัพย์และหนี้สินดำเนินงาน	266,739,177	165,315,996
สินทรัพย์จากการดำเนินงาน (เพิ่มขึ้น) ลดลง		
ลูกหนี้การค้าและลูกหนี้อื่น	9,432,554	(106,310)
ลูกหนี้ตามสัญญาเงินให้กู้ยืม	(394,481,990)	(447,392,409)
ลูกหนี้จากการรับซื้อสิทธิเรียกร้อง	(12,824,904)	(343,978,174)
ลูกหนี้ตามสัญญาเช่าทางการเงิน	57,338,234	(26,673,069)
ลูกหนี้ตามสัญญาเช่าซื้อ	34,031,114	13,624,966
ทรัพย์สินรอการขาย	-	(2,141,125)
สินทรัพย์หมุนเวียนอื่น	(1,804,330)	(2,837,172)
หนี้สินจากการดำเนินงานเพิ่มขึ้น (ลดลง)		
เจ้าหนี้การค้าและเจ้าหนี้อื่น	(1,901,301)	1,774,294
หนี้สินหมุนเวียนอื่น	36,906,028	25,898,068
เงินสดใช้ไปในกิจกรรมดำเนินงาน	(6,565,418)	(616,514,935)
จ่ายดอกเบี้ย	(58,447,981)	(43,431,696)
จ่ายภาษีเงินได้	(36,761,116)	(26,604,342)
<b>เงินสดสุทธิใช้ไปในกิจกรรมดำเนินงาน</b>	<b>(101,774,515)</b>	<b>(686,550,973)</b>

หมายเหตุประกอบงบการเงินเป็นส่วนหนึ่งของงบการเงินนี้

บริษัท ลีซ อิท จำกัด (มหาชน)

งบกระแสเงินสด (ต่อ)

สำหรับปีสิ้นสุดวันที่ 31 ธันวาคม 2560

	(หน่วย: บาท)	
	2560	2559
<b>กระแสเงินสดจากกิจกรรมลงทุน</b>		
เงินสดจ่ายซื้อเงินลงทุนเพื่อค้า	(60,000,000)	-
เงินฝากธนาคารที่มีภาระค้ำประกัน (เพิ่มขึ้น) ลดลง	(11,321,687)	13,409,157
เงินสดจ่ายซื้ออุปกรณ์และสินทรัพย์ไม่มีตัวตน	(2,677,318)	(5,103,249)
เงินสดรับจากการจำหน่ายอุปกรณ์	7,735	16,928
<b>เงินสดสุทธิจาก (ใช้ไปใน) กิจกรรมลงทุน</b>	<b>(73,991,270)</b>	<b>8,322,836</b>
<b>กระแสเงินสดจากกิจกรรมจัดหาเงิน</b>		
เงินเบิกเกินบัญชีและเงินกู้ยืมระยะสั้นเพิ่มขึ้น (ลดลง)	(461,242,877)	530,654,430
เงินสดรับจากการออกใบสำคัญแสดงสิทธิที่จะซื้อหุ้น	400,000,000	-
เงินสดรับจากการใช้สิทธิซื้อหุ้นสามัญตาม ใบสำคัญแสดงสิทธิ	306,096	-
เงินสดรับจากการกู้ยืมระยะยาว	6,530,000	54,700,000
เงินสดจ่ายชำระคืนเงินกู้ยืมระยะยาว	(23,824,546)	(12,845,600)
เงินสดรับจากการออกหุ้นกู้	378,458,080	149,574,588
เงินสดจ่ายชำระคืนหุ้นกู้	(200,000,000)	-
เงินสดจ่ายชำระหนี้สินภายใต้สัญญาเช่าการเงิน	(605,760)	(605,758)
เงินสดรับจากสัญญาเช่าซื้อ	108,383,029	-
เงินสดจ่ายชำระคืนสัญญาเช่าซื้อ	(45,174,436)	-
เงินปันผลจ่าย	(2,227,523)	(35,998,416)
<b>เงินสดสุทธิจากกิจกรรมจัดหาเงิน</b>	<b>160,602,063</b>	<b>685,479,244</b>
<b>เงินสดและรายการเทียบเท่าเงินสดเพิ่มขึ้น (ลดลง) สุทธิ</b>	<b>(15,163,722)</b>	<b>7,251,107</b>
เงินสดและรายการเทียบเท่าเงินสด ณ วันต้นปี	78,721,442	71,470,335
<b>เงินสดและรายการเทียบเท่าเงินสด ณ วันสิ้นปี</b>	<b>63,557,720</b>	<b>78,721,442</b>

หมายเหตุประกอบงบการเงินเป็นส่วนหนึ่งของงบการเงินนี้

บริษัท ลีช อิท จำกัด (มหาชน)

หมายเหตุประกอบงบการเงิน

สำหรับปีสิ้นสุดวันที่ 31 ธันวาคม 2560

## 1. ข้อมูลทั่วไป

บริษัท ลีช อิท จำกัด (มหาชน) (“บริษัทฯ”) เป็นบริษัทมหาชนจำกัดซึ่งจัดตั้งและมีภูมิลำเนาในประเทศไทย โดยมีบริษัท เอสวีไอเอ จำกัด (มหาชน) ซึ่งเป็นบริษัทที่จดทะเบียนจัดตั้งในประเทศไทยเป็นผู้ถือหุ้นใหญ่ บริษัทฯดำเนินธุรกิจหลักในการให้บริการทางการเงินในรูปของการเช่าซื้อ การเช่าการเงิน การให้สินเชื่อ โดยการรับซื้อสิทธิเรียกร้องที่เกิดจากการจำหน่ายสินค้าและบริการ และการให้กู้ยืมเงิน ที่อยู่ตามที่ตั้งทะเบียนของบริษัทฯอยู่ที่เลขที่ 900/17 ชั้น 21 อาคารไอที โพรเฟสชั่นแนล ถนนพระราม 3 แขวงบางโพงพางเขตยานนาวา กรุงเทพมหานคร 10120

## 2. เกณฑ์ในการจัดทำงบการเงิน

งบการเงินนี้จัดทำขึ้นตามมาตรฐานการรายงานทางการเงินที่กำหนดในพระราชบัญญัติวิชาชีพบัญชี พ.ศ. 2547 โดยแสดงรายการในงบการเงินตามข้อกำหนดในประกาศกรมพัฒนาธุรกิจการค้า ลงวันที่ 11 ตุลาคม 2559 ออกตามความในพระราชบัญญัติการบัญชี พ.ศ. 2543

งบการเงินฉบับภาษาไทยเป็นงบการเงินฉบับที่บริษัทฯ ใช้เป็นทางการตามกฎหมาย งบการเงินฉบับภาษาอังกฤษแปลจากงบการเงินฉบับภาษาไทยนี้

งบการเงินนี้ได้จัดทำขึ้น โดยใช้เกณฑ์ราคาทุนเดิมเว้นแต่จะ ได้เปิดเผยเป็นอย่างอื่นในนโยบายการบัญชี

## 3. มาตรฐานการรายงานทางการเงินใหม่

### 3.1 มาตรฐานการรายงานทางการเงินที่เริ่มมีผลบังคับใช้ในปีปัจจุบัน

ในระหว่างปี บริษัทฯได้นำมาตรฐานการรายงานทางการเงินและการตีความมาตรฐานการรายงานทางการเงิน ฉบับปรับปรุง (ปรับปรุง 2559) รวมถึงแนวปฏิบัติทางบัญชีฉบับใหม่ ซึ่งมีผลบังคับใช้สำหรับงบการเงินที่มีรอบระยะเวลาบัญชีที่เริ่มในหรือหลังวันที่ 1 มกราคม 2560 มาถือปฏิบัติ มาตรฐานการรายงานทางการเงินดังกล่าวได้รับการปรับปรุงหรือจัดให้มีขึ้นเพื่อให้มีเนื้อหาทำเทียมกับมาตรฐานการรายงานทางการเงินระหว่างประเทศ โดยส่วนใหญ่เป็นการปรับปรุงถ้อยคำและคำศัพท์ การตีความและการให้แนวปฏิบัติทางการบัญชีกับผู้ใช้มาตรฐาน การนำมาตรฐานการรายงานทางการเงินดังกล่าวมาถือปฏิบัตินี้ไม่มีผลกระทบต่ออย่างเป็นสาระสำคัญต่องบการเงินของบริษัทฯ



### 3.2 มาตรฐานการรายงานทางการเงินที่จะมีผลบังคับใช้ในอนาคต

ในระหว่างปีปัจจุบัน สภาวิชาชีพบัญชีได้ประกาศใช้มาตรฐานการรายงานทางการเงินและการตีความมาตรฐานการรายงานทางการเงินฉบับปรับปรุง (ปรับปรุง 2560) จำนวนหลายฉบับ ซึ่งมีผลบังคับใช้สำหรับงบการเงินที่มีรอบระยะเวลาบัญชีที่เริ่มในหรือหลังวันที่ 1 มกราคม 2561 มาตรฐานการรายงานทางการเงินดังกล่าวได้รับการปรับปรุงหรือจัดให้มีขึ้นเพื่อให้มีเนื้อหาเท่าเทียมกับมาตรฐานการรายงานทางการเงินระหว่างประเทศ โดยส่วนใหญ่เป็นการปรับปรุงและอธิบายให้ชัดเจนเกี่ยวกับการเปิดเผยข้อมูลในหมายเหตุประกอบงบการเงิน ฝ่ายบริหารของบริษัทฯ เชื่อว่ามาตรฐานการรายงานทางการเงินฉบับปรับปรุงจะไม่มีผลกระทบอย่างเป็นทางการที่สำคัญต่องบการเงินเมื่อนำมาถือปฏิบัติ

## 4. นโยบายการบัญชีที่สำคัญ

### 4.1 การรับรู้รายได้

ก) รายได้ดอกเบี้ยจากสัญญาเงินให้กู้ยืมและจากการรับซื้อสิทธิเรียกร้อง

บริษัทรับรู้รายได้ดอกเบี้ยจากสัญญาเงินให้กู้ยืมและจากการรับซื้อสิทธิเรียกร้องตามเกณฑ์คงค้างตามวิธีอัตราดอกเบี้ยที่แท้จริงตลอดระยะเวลาของสัญญา ยกเว้นในกรณีที่ลูกหนี้ค้างชำระเกินกว่าเก้าสิบวันจะรับรู้เมื่อได้รับชำระ

ข) รายได้ดอกเบี้ยจากสัญญาเช่าการเงินและสัญญาเช่าซื้อ

บริษัทรับรู้รายได้ดอกเบี้ยจากสัญญาเช่าการเงินและสัญญาเช่าซื้อตามเกณฑ์คงค้างตามวิธีอัตราดอกเบี้ยที่แท้จริงตลอดระยะเวลาของสัญญา ยกเว้นในกรณีที่ลูกหนี้ค้างชำระเกินกว่าเก้าสิบวันจะรับรู้เมื่อได้รับชำระ

ค) รายได้ค่าธรรมเนียมและบริการ

ค่าธรรมเนียมและบริการถือเป็นรายได้ตามเกณฑ์คงค้าง

### 4.2 การรับรู้ค่าใช้จ่าย

ก) ดอกเบี้ยจ่าย

ดอกเบี้ยจ่ายถือเป็นค่าใช้จ่ายตามเกณฑ์คงค้าง

ข) ค่าใช้จ่ายทางตรงจากการให้สินเชื่อ

ค่าใช้จ่ายทางตรงเมื่อเริ่มแรกที่เกิดขึ้นจากการให้สินเชื่อ เช่น ค่านายหน้า จะบันทึบบนส่วนทยอยรับรู้ตามวิธีอัตราดอกเบี้ยที่แท้จริง

### 4.3 เงินสดและรายการเทียบเท่าเงินสด

เงินสดและรายการเทียบเท่าเงินสดหมายถึง เงินสดและเงินฝากธนาคาร และเงินลงทุนระยะสั้นที่มีสภาพคล่องสูง ซึ่งถึงกำหนดขายคืนภายในระยะเวลาไม่เกิน 3 เดือนนับจากวันที่ได้มาและไม่มีข้อจำกัดในการเบิกใช้

#### 4.4 เงินลงทุนชั่วคราว

เงินลงทุนในหลักทรัพย์เพื่อค้าแสดงตามมูลค่ายุติธรรม การเปลี่ยนแปลงในมูลค่ายุติธรรมของหลักทรัพย์บันทึกเป็นส่วนหนึ่งของรายได้อื่นหรือค่าใช้จ่ายอื่นในส่วนของกำไรหรือขาดทุน

กำไร (ขาดทุน) จากเงินลงทุนถือเป็นรายได้และค่าใช้จ่าย ณ วันที่ที่เกิดรายการ

#### 4.5 ลูกหนี้

ลูกหนี้ประกอบด้วย ลูกหนี้การค้า ลูกหนี้ตามสัญญาเงินให้กู้ยืม ลูกหนี้จากการรับซื้อสิทธิเรียกร้อง ลูกหนี้ตามสัญญาเช่าการเงินและลูกหนี้ตามสัญญาเช่าซื้อ ซึ่งแสดงมูลค่าตามจำนวนมูลค่าสุทธิที่คาดว่าจะได้รับรายได้จากสัญญาเช่าการเงินและเช่าซื้อที่ยังไม่ถึงเป็นรายได้ (รายได้ทางการเงินรอรับรู้) แสดงเป็นรายการหักจากลูกหนี้ตามสัญญาเช่าการเงินและลูกหนี้ตามสัญญาเช่าซื้อ และค่าใช้จ่ายทางตรงรอดบัญชีจะแสดงเป็นรายการหักจากรายได้ทางการเงินรอรับรู้

#### 4.6 ค่าเผื่อนี้สงสัยจะสูญ

บริษัทฯ บันทึกค่าเผื่อนี้สงสัยจะสูญสำหรับผลขาดทุนโดยประมาณที่อาจเกิดขึ้นจากการเก็บเงินจากลูกหนี้ไม่ได้ ซึ่งโดยทั่วไปพิจารณาจากประสบการณ์การเก็บเงินและการวิเคราะห์อายุหนี้

บริษัทฯ บันทึกค่าเผื่อนี้สงสัยจะสูญสำหรับลูกหนี้การค้า ลูกหนี้ตามสัญญาเงินให้กู้ยืม ลูกหนี้จากการรับซื้อสิทธิเรียกร้องในอัตราร้อยละของยอดลูกหนี้ที่ค้างชำระ โดยคำนึงถึงจำนวนเดือนค้างของลูกหนี้เป็นเกณฑ์ ประกอบกับประสบการณ์ในการเก็บเงินในอดีตและตามสถานะปัจจุบันของลูกหนี้ค้างค้าง ณ วันสิ้นรอบระยะเวลารายงาน

บริษัทฯ บันทึกค่าเผื่อนี้สงสัยจะสูญสำหรับลูกหนี้ตามสัญญาเช่าซื้อและเช่าการเงินในอัตราร้อยละของยอดลูกหนี้ที่ค้างชำระสุทธิจากรายได้ที่ยังไม่ถึงเป็นรายได้ โดยคำนึงถึงจำนวนเดือนค้างของลูกหนี้เป็นเกณฑ์ ประกอบกับประสบการณ์ในการเก็บเงินในอดีตและตามสถานะปัจจุบันของลูกหนี้ค้างค้าง ณ วันสิ้นรอบระยะเวลารายงาน

นอกจากนี้ บริษัทฯ ได้พิจารณากันสำรองเพิ่มเติม โดยคำนึงถึงผลสูญเสียที่อาจเกิดขึ้นเพิ่มเติมด้วย

หนี้สูญและหนี้สงสัยจะสูญรับรู้ในส่วนของกำไรหรือขาดทุนในงบกำไรขาดทุนเบ็ดเสร็จ

#### 4.7 ทรัพย์สินรอการขาย

ทรัพย์สินรอการขายเป็นสินทรัพย์ที่ยึดมาจากลูกหนี้ ซึ่งแสดงมูลค่าตามราคาทุนหรือมูลค่าที่คาดว่าจะได้รับแล้วแต่ราคาใดจะต่ำกว่า

#### 4.8 อุปกรณ์และค่าเสื่อมราคา

อุปกรณ์แสดงมูลค่าตามราคาทุนหักค่าเสื่อมราคาสะสมและค่าเพื่อการด้อยค่าของสินทรัพย์ (ถ้ามี)

ค่าเสื่อมราคาของอุปกรณ์คำนวณจากราคาทุนของสินทรัพย์โดยวิธีเส้นตรงตามอายุการให้ประโยชน์โดยประมาณดังนี้

อุปกรณ์สำนักงาน	-	5 ปี
เครื่องตกแต่ง	-	5 ปี
คอมพิวเตอร์	-	3 ปี
ยานพาหนะ	-	10 ปี

ค่าเสื่อมราคารวมอยู่ในการคำนวณผลการดำเนินงาน

ไม่มีการตัดค่าเสื่อมราคาสำหรับทรัพย์สินระหว่างก่อสร้าง

บริษัทฯ ตัดรายการอุปกรณ์ออกจากบัญชีเมื่อจำหน่ายสินทรัพย์หรือคาดว่าจะไม่ได้รับประโยชน์เชิงเศรษฐกิจในอนาคตจากการใช้หรือการจำหน่ายสินทรัพย์ รายการผลกำไรหรือขาดทุนจากการจำหน่ายสินทรัพย์จะรับรู้ในส่วนของกำไรหรือขาดทุนเมื่อบริษัทฯ ตัดรายการสินทรัพย์นั้นออกจากบัญชี

#### 4.9 สินทรัพย์ไม่มีตัวตนและค่าตัดจำหน่าย

สินทรัพย์ไม่มีตัวตนแสดงมูลค่าตามราคาทุนหักค่าตัดจำหน่ายสะสมและค่าเพื่อการด้อยค่าสะสม (ถ้ามี)

บริษัทฯ ตัดจำหน่ายสินทรัพย์ไม่มีตัวตนเป็นค่าใช้จ่ายในส่วนของกำไรหรือขาดทุนตามวิธีเส้นตรงตลอดอายุการให้ประโยชน์เชิงเศรษฐกิจของสินทรัพย์นั้น ดังนี้

##### อายุการให้ประโยชน์

คอมพิวเตอร์ซอฟต์แวร์	10 ปี
----------------------	-------

ไม่มีการคิดค่าตัดจำหน่ายสำหรับ โปรแกรมคอมพิวเตอร์ระหว่างติดตั้ง

#### 4.10 การด้อยค่าของสินทรัพย์

ทุกวันสิ้นรอบระยะเวลารายงาน บริษัทฯ จะทำการประเมินการด้อยค่าของอุปกรณ์และสินทรัพย์ไม่มีตัวตนของบริษัทฯ หากมีข้อบ่งชี้ว่าสินทรัพย์ดังกล่าวอาจด้อยค่า บริษัทฯ รับรู้ขาดทุนจากการด้อยค่าเมื่อมูลค่าที่คาดว่าจะได้รับคืนของสินทรัพย์มีมูลค่าต่ำกว่ามูลค่าตามบัญชีของสินทรัพย์นั้น ทั้งนี้มูลค่าที่คาดว่าจะได้รับคืนหมายถึงมูลค่ายุติธรรมหักต้นทุนในการขายของสินทรัพย์หรือมูลค่าจากการใช้สินทรัพย์แล้วแต่ราคาใดจะสูงกว่า

บริษัทฯ จะรับรู้รายการขาดทุนจากการด้อยค่าในส่วนของกำไรหรือขาดทุน

#### 4.11 ผลประโยชน์พนักงาน

##### ผลประโยชน์ระยะสั้นของพนักงาน

บริษัทฯ ระบุเงินเดือน ค่าจ้าง โบนัสและเงินสมทบกองทุนประกันสังคมเป็นค่าใช้จ่ายเมื่อเกิดรายการ

##### ผลประโยชน์หลังออกจากงานของพนักงาน

###### โครงการสมทบเงิน

บริษัทฯ และพนักงาน ได้ร่วมกันจัดตั้งกองทุนสำรองเลี้ยงชีพ ซึ่งประกอบด้วยเงินที่พนักงานจ่ายสะสมและเงินที่บริษัทฯ จ่ายสมทบให้เป็นรายเดือน สิทธิประโยชน์ของกองทุนสำรองเลี้ยงชีพได้แยกออกจากสิทธิประโยชน์ของบริษัทฯ เงินที่บริษัทฯ จ่ายสมทบกองทุนสำรองเลี้ยงชีพบันทึกเป็นค่าใช้จ่ายในปีที่เกิดรายการ

###### โครงการผลประโยชน์หลังออกจากงาน

บริษัทฯ มีภาระสำหรับเงินชดเชยที่ต้องจ่ายให้แก่พนักงานเมื่อออกจากงานตามกฎหมายแรงงาน ซึ่งบริษัทฯ ถือว่าเงินชดเชยดังกล่าวเป็นโครงการผลประโยชน์หลังออกจากงานสำหรับพนักงาน

บริษัทฯ คำนวณหนี้สินตามโครงการผลประโยชน์หลังออกจากงานของพนักงาน โดยใช้วิธีคิดลดแต่ละหน่วยที่ประมาณการไว้ (Projected Unit Credit Method) โดยผู้เชี่ยวชาญอิสระได้ทำการประเมินภาระผูกพันดังกล่าวตามหลักคณิตศาสตร์ประกันภัย

ผลกำไรหรือขาดทุนจากการประมาณการตามหลักคณิตศาสตร์ประกันภัยสำหรับโครงการผลประโยชน์หลังออกจากงานของพนักงานจะรับรู้ทันทีในกำไรขาดทุนเบ็ดเสร็จอื่น

#### 4.12 ภาษีเงินได้

ภาษีเงินได้ประกอบด้วยภาษีเงินได้ปัจจุบันและภาษีเงินได้รอการตัดบัญชี

##### ภาษีเงินได้ปัจจุบัน

บริษัทฯ บันทึกภาษีเงินได้ปัจจุบันตามจำนวนที่คาดว่าจะจ่ายให้กับหน่วยงานจัดเก็บภาษีของรัฐ โดยคำนวณจากกำไรทางภาษีตามหลักเกณฑ์ที่กำหนดในกฎหมายภาษีอากร

##### ภาษีเงินได้รอการตัดบัญชี

บริษัทฯ บันทึกภาษีเงินได้รอการตัดบัญชีของผลแตกต่างชั่วคราวระหว่างราคาตามบัญชีของสินทรัพย์และหนี้สิน ณ วันสิ้นรอบระยะเวลารายงานกับฐานภาษีของสินทรัพย์และหนี้สินที่เกี่ยวข้องนั้น โดยใช้อัตราภาษีที่มีผลบังคับใช้ ณ วันสิ้นรอบระยะเวลารายงาน

บริษัทฯ รับรู้หนี้สินภาษีเงินได้รอการตัดบัญชีของผลแตกต่างชั่วคราวที่ต้องเสียภาษีทุกรายการ แต่รับรู้สินทรัพย์ภาษีเงินได้รอการตัดบัญชีสำหรับผลแตกต่างชั่วคราวที่ใช้หักภาษีในจำนวนเท่าที่มีความเป็นไปได้ก่อนข้างแน่ที่บริษัทฯ จะมีกำไรทางภาษีในอนาคตเพียงพอที่จะใช้ประโยชน์จากผลแตกต่างชั่วคราวที่ใช้หักภาษี

บริษัทฯ จะทบทวนมูลค่าตามบัญชีของสินทรัพย์ภาษีเงินได้รอการตัดบัญชีทุกสิ้นรอบระยะเวลารายงานและจะทำการปรับลดมูลค่าตามบัญชีดังกล่าว หากมีความเป็นไปได้ก่อนข้างแน่ว่าบริษัทฯ จะไม่มีกำไรทางภาษีเพียงพอต่อการนำสินทรัพย์ภาษีเงินได้รอการตัดบัญชีทั้งหมดหรือบางส่วนมาใช้ประโยชน์

บริษัทฯ จะบันทึกภาษีเงินได้รอการตัดบัญชีโดยตรงไปยังส่วนของผู้ถือหุ้นหากภาษีที่เกิดขึ้นเกี่ยวข้องกับรายการที่ได้บันทึกโดยตรงไปยังส่วนของผู้ถือหุ้น

#### 4.13 รายการธุรกิจกับบุคคลหรือกิจการที่เกี่ยวข้องกัน

บุคคลหรือกิจการที่เกี่ยวข้องกันกับบริษัทฯ หมายถึง บุคคลหรือกิจการที่มีอำนาจควบคุมบริษัทฯ หรือถูกบริษัทฯ ควบคุมไม่ว่าจะเป็นโดยทางตรงหรือทางอ้อม หรืออยู่ภายใต้การควบคุมเดียวกันกับบริษัทฯ

นอกจากนี้ บุคคลหรือกิจการที่เกี่ยวข้องกันยังหมายรวมถึงบุคคลที่มีสิทธิออกเสียงโดยทางตรงหรือทางอ้อมซึ่งทำให้มีอิทธิพลอย่างเป็นสาระสำคัญต่อบริษัทฯ ผู้บริหารสำคัญ กรรมการหรือพนักงานของบริษัทฯ ที่มีอำนาจในการวางแผนและควบคุมการดำเนินงานของบริษัทฯ

#### 4.14 สัญญาเช่าระยะยาว

สัญญาเช่าที่ความเสี่ยงและผลตอบแทนของความเป็นเจ้าของส่วนใหญ่ได้โอนไปให้กับผู้เช่าถือเป็นสัญญาเช่าการเงิน สัญญาเช่าการเงินจะบันทึกเป็นรายจ่ายฝ่ายทุนด้วยมูลค่ายุติธรรมของสินทรัพย์ที่เช่าหรือมูลค่าปัจจุบันสุทธิของจำนวนเงินที่ต้องจ่ายตามสัญญาเช่าแล้วแต่มูลค่าใดจะต่ำกว่า ภาระผูกพันตามสัญญาเช่าหักค่าใช้จ่ายทางการเงินจะบันทึกเป็นหนี้สินระยะยาว ส่วนดอกเบี้ยจ่ายจะบันทึกในส่วนของกำไรหรือขาดทุนตลอดอายุของสัญญาเช่า

สัญญาเช่าที่ความเสี่ยงและผลตอบแทนของความเป็นเจ้าของส่วนใหญ่ไม่ได้โอนไปให้กับผู้เช่าถือเป็นสัญญาเช่าดำเนินงาน จำนวนเงินที่จ่ายตามสัญญาเช่าดำเนินงานรับรู้เป็นค่าใช้จ่ายในส่วนของกำไรหรือขาดทุนตามวิธีเส้นตรงตลอดอายุของสัญญาเช่า

#### 4.15 ประมวลการหนี้สิน

บริษัทฯ จะบันทึกประมวลการหนี้สินไว้ในบัญชีเมื่อภาระผูกพันซึ่งเป็นผลมาจากเหตุการณ์ในอดีตได้เกิดขึ้นแล้ว และมีความเป็นไปได้ก่อนข้างแน่แน่นอนว่าบริษัทฯ จะเสียทรัพยากรเชิงเศรษฐกิจไปเพื่อปลดปล่อยภาระผูกพันนั้น และบริษัทฯ สามารถประมาณมูลค่าภาระผูกพันนั้น ได้อย่างน่าเชื่อถือ

#### 4.16 การวัดมูลค่ายุติธรรม

มูลค่ายุติธรรม หมายถึง ราคาที่คาดว่าจะได้รับจากการขายสินทรัพย์หรือเป็นราคาที่จะต้องจ่ายเพื่อโอนหนี้สินให้ผู้อื่น โดยรายการดังกล่าวเป็นรายการที่เกิดขึ้นในสภาพปกติระหว่างผู้ซื้อและผู้ขาย (ผู้ร่วมในตลาด) ณ วันที่วัดมูลค่า บริษัทฯ ใช้ราคาเสนอซื้อขายในตลาดที่มีสภาพคล่องในการวัดมูลค่ายุติธรรมของสินทรัพย์และหนี้สิน ยกเว้นในกรณีที่ไม่มีตลาดที่มีสภาพคล่องสำหรับสินทรัพย์หรือหนี้สินที่มีลักษณะเดียวกันหรือไม่สามารถหาราคาเสนอซื้อขายในตลาดที่มีสภาพคล่องได้ บริษัทฯ จะประมาณมูลค่ายุติธรรมโดยใช้เทคนิคการประเมินมูลค่าที่เหมาะสมกับแต่ละสถานการณ์ และพยายามใช้ข้อมูลที่สามารถสังเกตได้ที่เกี่ยวข้องกับสินทรัพย์หรือหนี้สินที่จะวัดมูลค่ายุติธรรมนั้นให้มากที่สุด

ลำดับชั้นของมูลค่ายุติธรรมที่ใช้วัดมูลค่าและเปิดเผยมูลค่ายุติธรรมของสินทรัพย์และหนี้สินในงบการเงินแบ่งออกเป็นสามระดับตามประเภทของข้อมูลที่นำมาใช้ในการวัดมูลค่ายุติธรรม ดังนี้

ระดับ 1 ใช้ข้อมูลราคาเสนอซื้อขายของสินทรัพย์หรือหนี้สินอย่างเดียวกันในตลาดที่มีสภาพคล่อง

ระดับ 2 ใช้ข้อมูลอื่นที่สามารถสังเกตได้ของสินทรัพย์หรือหนี้สิน ไม่ว่าจะเป็นข้อมูลทางตรงหรือทางอ้อม

ระดับ 3 ใช้ข้อมูลที่ไม่สามารถสังเกตได้ เช่น ข้อมูลเกี่ยวกับกระแสเงินในอนาคตที่กิจการประมาณขึ้น

ทุกวันสิ้นรอบระยะเวลารายงาน บริษัทฯ จะประเมินความจำเป็นในการโอนรายการระหว่างลำดับชั้นของมูลค่ายุติธรรมสำหรับสินทรัพย์และหนี้สินที่ถืออยู่ ณ วันสิ้นรอบระยะเวลารายงานที่มีการวัดมูลค่ายุติธรรมแบบเกิดขึ้นประจำ

#### 5. การใช้ดุลยพินิจและประมาณการทางบัญชีที่สำคัญ

ในการจัดทำงบการเงินตามมาตรฐานการรายงานทางการเงิน ฝ่ายบริหารจำเป็นต้องใช้ดุลยพินิจและการประมาณการในเรื่องที่มีความไม่แน่นอนเสมอ การใช้ดุลยพินิจและการประมาณการดังกล่าวนี้ส่งผลกระทบต่อจำนวนเงินที่แสดงในงบการเงินและต่อข้อมูลที่แสดงในหมายเหตุประกอบงบการเงิน ผลที่เกิดขึ้นจริงอาจแตกต่างไปจากจำนวนที่ประมาณการไว้ การใช้ดุลยพินิจและการประมาณการที่สำคัญมีดังนี้

##### ค่าเผื่อหนี้สงสัยจะสูญของลูกหนี้

ในการประมาณค่าเผื่อหนี้สงสัยจะสูญของลูกหนี้แต่ละประเภท ฝ่ายบริหารจำเป็นต้องใช้ดุลยพินิจในการประมาณการผลขาดทุนที่คาดว่าจะเกิดขึ้นจากลูกหนี้แต่ละราย โดยคำนึงถึงประสบการณ์การเก็บเงินในอดีตอายุของหนี้ที่ค้างและสถานะเศรษฐกิจที่เป็นอยู่ในขณะนั้น เป็นต้น

##### สินทรัพย์ภาษีเงินได้รอการตัดบัญชี

บริษัทฯ จะรับรู้สินทรัพย์ภาษีเงินได้รอการตัดบัญชีสำหรับผลแตกต่างชั่วคราวที่ใช้หักภาษีเมื่อมีความเป็นไปได้ค่อนข้างแน่นอนว่าบริษัทฯ จะมีกำไรทางภาษีในอนาคตเพียงพอที่จะใช้ประโยชน์จากผลแตกต่างชั่วคราวนั้น ในการนี้ฝ่ายบริหารจำเป็นต้องประมาณการว่าบริษัทฯ ควรรับรู้จำนวนสินทรัพย์ภาษีเงินได้รอการตัดบัญชีเป็นจำนวนเท่าใด โดยพิจารณาถึงจำนวนกำไรทางภาษีที่คาดว่าจะเกิดในอนาคตในแต่ละช่วงเวลา

## ผลประโยชน์หลังออกจากงานของพนักงานตามโครงการผลประโยชน์

หนี้สินตาม โครงการผลประโยชน์หลังออกจากงานของพนักงานประมาณขึ้นตามหลักคณิตศาสตร์ ประกันภัย ซึ่งต้องอาศัยข้อสมมติฐานต่าง ๆ ในการประมาณการนั้น เช่น อัตราคิดลด อัตราการขึ้นเงินเดือน ในอนาคต อัตราภาวะและอัตราการเปลี่ยนแปลงในจำนวนพนักงาน เป็นต้น

## มูลค่ายุติธรรมของเครื่องมือทางการเงิน

ในการประเมินมูลค่ายุติธรรมของเครื่องมือทางการเงินที่ไม่มีการซื้อขายในตลาดและไม่สามารถหาราคาได้ในตลาดซื้อขายคล่อง ฝ่ายบริหารต้องใช้ดุลยพินิจในการประเมินมูลค่ายุติธรรมของเครื่องมือทางการเงินดังกล่าว โดยใช้เทคนิคและแบบจำลองการประเมินมูลค่า ซึ่งตัวแปรที่ใช้ในแบบจำลองได้มาจากการเทียบเคียงกับตัวแปรที่มีอยู่ในตลาด โดยคำนึงถึงความเสี่ยงทางด้านเครดิต สภาพคล่อง ข้อมูลความสัมพันธ์ และการเปลี่ยนแปลงของมูลค่าของเครื่องมือทางการเงินในระยะยาว การเปลี่ยนแปลงของสมมติฐานที่เกี่ยวข้องกับตัวแปรที่ใช้ในการคำนวณอาจมีผลกระทบต่อมูลค่ายุติธรรมและการเปิดเผยลำดับชั้นของมูลค่ายุติธรรม

## 6. รายการธุรกิจกับกิจการที่เกี่ยวข้องกัน

ในระหว่างปี บริษัทฯมีรายการธุรกิจที่สำคัญกับบุคคลหรือกิจการที่เกี่ยวข้องกัน รายการธุรกิจดังกล่าวเป็นไปตามเงื่อนไขทางการค้าและเกณฑ์ที่ตกลงร่วมกันระหว่างบริษัทฯและบุคคลหรือกิจการที่เกี่ยวข้องกันเหล่านั้น ซึ่งบริษัทฯมีนโยบายในการกำหนดราคาสำหรับรายการค้าระหว่างกัน และรายชื่อกิจการที่เกี่ยวข้องกัน ดังนี้

1. ค่าซื้อสินค้าและบริการและค่าบริการจ่ายอื่นเรียกเก็บตามราคาที่ตกลงกัน
2. ซื้อและขายสินทรัพย์ถาวรเป็นไปตามราคาตลาด

ชื่อกิจการ	ความสัมพันธ์
บริษัท เอสวีไอเอ จำกัด (มหาชน)	ผู้ถือหุ้นใหญ่
บริษัท ไอที ซิตี จำกัด	มีกรรมการและผู้ถือหุ้นใหญ่ร่วมกัน
บริษัท เอส พี วี ไอ จำกัด (มหาชน)	มีกรรมการและผู้ถือหุ้นใหญ่ร่วมกัน
บริษัท ดาต้าวัน เอเชีย (ประเทศไทย) จำกัด	มีกรรมการและผู้ถือหุ้นใหญ่ร่วมกัน
บริษัท เออาร์ไอพี จำกัด (มหาชน)	มีกรรมการร่วมกัน
บริษัท กลุ่มแอดวานซ์ รีเสิร์ช จำกัด	มีกรรมการร่วมกัน (ในฐานะคู่สมรส)
บริษัท ทัช พรินท์ติ้ง รีพับลิค จำกัด	มีกรรมการร่วมกัน (ในฐานะคู่สมรส)

รายการธุรกิจที่สำคัญในระหว่างปีระหว่างบริษัทฯและกิจการที่เกี่ยวข้องกันสามารถสรุปได้ดังนี้

(หน่วย: พันบาท)

	2560	2559
<u>รายการธุรกิจกับผู้ถือหุ้นรายใหญ่</u>		
(บริษัท เอสวีโอเอ จำกัด (มหาชน))		
ค่าบริการจ่ายอื่น ๆ	684	550
เงินปันผลจ่าย	7,298	14,364
ซื้อสินทรัพย์	-	23
<u>รายการธุรกิจกับบริษัทที่เกี่ยวข้องกัน</u>		
ค่าบริการจ่ายอื่น ๆ	4,476	4,077
ซื้อสินทรัพย์	138	-

ยอดคงค้างระหว่างบริษัทฯและกิจการที่เกี่ยวข้องกัน ณ วันที่ 31 ธันวาคม 2560 และ 2559 มีดังนี้

(หน่วย: พันบาท)

	2560	2559
<u>เจ้าหนี้การค้า - เจ้าหนี้อื่น</u>		
ผู้ถือหุ้นรายใหญ่	90	64
บริษัทที่เกี่ยวข้องกัน	439	2,367
รวมเจ้าหนี้การค้าและเจ้าหนี้อื่น	529	2,431

ค่าตอบแทนกรรมการและผู้บริหาร

ในระหว่างปีสิ้นสุดวันที่ 31 ธันวาคม 2560 และ 2559 บริษัทฯมีค่าใช้จ่ายผลประโยชน์พนักงานที่ให้แก่กรรมการและผู้บริหาร ดังต่อไปนี้

(หน่วย: พันบาท)

	2560	2559
ผลประโยชน์ระยะสั้น	22,295	20,775
ผลประโยชน์หลังออกจากงาน	1,076	844
รวม	23,371	21,619



7. เงินสดและรายการเทียบเท่าเงินสด

	(หน่วย: พันบาท)	
	2560	2559
เงินสด	20	20
เงินฝากธนาคาร	63,538	78,701
รวม	<u>63,558</u>	<u>78,721</u>

ณ วันที่ 31 ธันวาคม 2560 เงินฝากออมทรัพย์และเงินฝากประจำมีอัตราดอกเบี้ยร้อยละ 0.1 - 0.4 ต่อปี (2559: ร้อยละ 0.4 ต่อปี)

8. เงินลงทุนชั่วคราว

	(หน่วย: พันบาท)			
	2560		2559	
	ราคาทุน/ราคา ทุนตัดหน่วย	มูลค่ายุติธรรม	ราคาทุน/ราคา ทุนตัดหน่วย	มูลค่ายุติธรรม
<b>หลักทรัพย์เพื่อค้า</b>				
หน่วยลงทุน	60,000	59,994	-	-
หัก: การเปลี่ยนแปลงมูลค่ายุติธรรม ของหลักทรัพย์	(6)		-	
<b>รวมหลักทรัพย์เพื่อค้า - สุทธิ</b>	<u>59,994</u>		<u>-</u>	

## 9. ลูกหนี้การค้าและลูกหนี้อื่น

(หน่วย: พันบาท)

	2560	2559
ลูกหนี้การค้า - กิจการที่ไม่เกี่ยวข้องกัน		
อายุหนี้คงค้างนับจากวันที่ถึงกำหนดชำระ		
ยังไม่ถึงกำหนดชำระ	9,304	18,489
ค้างชำระ		
ไม่เกิน 1 เดือน	3,064	-
1 - 3 เดือน	1,145	5,278
3 - 6 เดือน	1,855	-
มากกว่า 12 เดือน	315	315
รวม	15,683	24,082
หัก: ค่าเผื่อหนี้สงสัยจะสูญ	(2,170)	(712)
รวมลูกหนี้การค้า - กิจการที่ไม่เกี่ยวข้องกัน - สุทธิ	13,513	23,370
ลูกหนี้อื่น		
ลูกหนี้อื่น - กิจการที่ไม่เกี่ยวข้องกัน	1,160	2,194
รวมลูกหนี้อื่น - กิจการที่ไม่เกี่ยวข้องกัน	1,160	2,194
ลูกหนี้การค้าและลูกหนี้อื่น - สุทธิ	14,673	25,564

## 10. ลูกหนี้ตามสัญญาเงินให้กู้ยืม

(หน่วย: พันบาท)

	ลูกหนี้ตามสัญญาเงินให้กู้ยืม - ส่วนที่ถึงกำหนดชำระภายในหนึ่งปี		ลูกหนี้ตามสัญญาเงินให้กู้ยืม - ส่วนที่ถึงกำหนดชำระเกินกว่าหนึ่งปี		รวม	
	2560	2559	2560	2559	2560	2559
	ลูกหนี้ตามสัญญาเงินให้กู้ยืม	1,030,039	649,749	14,192	-	1,044,231
หัก: ค่าเผื่อหนี้สงสัยจะสูญ	(40,294)	(8,987)	-	-	(40,294)	(8,987)
ลูกหนี้ตามสัญญาเงินให้กู้ยืม - สุทธิ	989,745	640,762	14,192	-	1,003,937	640,762

ณ วันที่ 31 ธันวาคม 2560 และ 2559 ลูกหนี้ตามสัญญาเงินให้กู้ยืมสามารถจำแนกอายุตามระยะเวลาคงค้าง นับจากวันครบกำหนดชำระได้ดังต่อไปนี้

	(หน่วย: พันบาท)	
	2560	2559
<u>อายุนี้คงค้างนับจากวันที่ถึงกำหนดชำระ</u>		
ยังไม่ถึงกำหนดชำระ	873,438	604,331
ค้างชำระ		
ไม่เกิน 1 เดือน	99,443	29,351
1 - 3 เดือน	31,056	12,835
3 - 6 เดือน	33,721	3,232
6 - 12 เดือน	6,573	-
รวม	1,044,231	649,749
หัก: ค่าเผื่อหนี้สงสัยจะสูญ	(40,294)	(8,987)
ลูกหนี้ตามสัญญาเงินให้กู้ยืม - สุทธิ	1,003,937	640,762

ณ วันที่ 31 ธันวาคม 2560 และ 2559 บริษัทฯ ได้รับโอนสิทธิเรียกร้องในการรับชำระหนี้ตามสัญญาระหว่าง ลูกหนี้กับคู่สัญญาให้กับบริษัทฯ เพื่อเป็นหลักประกันเงินให้กู้ยืมดังกล่าวเต็มจำนวน

#### 11. ลูกหนี้จากการรับซื้อสิทธิเรียกร้อง

	(หน่วย: พันบาท)					
	ลูกหนี้จากการรับซื้อสิทธิ เรียกร้อง - ส่วนที่ถึงกำหนด ชำระภายในหนึ่งปี <sup>(1)</sup>		ลูกหนี้จากการรับซื้อสิทธิ เรียกร้อง - ส่วนที่ถึงกำหนด ชำระเกินกว่าหนึ่งปี		รวม	
	2560	2559	2560	2559	2560	2559
ลูกหนี้จากการรับซื้อสิทธิเรียกร้อง	892,328	878,594	-	909	892,328	879,503
หัก: ค่าเผื่อหนี้สงสัยจะสูญ <sup>(2)</sup>	(51,837)	(32,062)	-	-	(51,837)	(32,062)
ลูกหนี้จากการรับซื้อสิทธิเรียกร้อง - สุทธิ	840,491	846,532	-	909	840,491	847,441

(1) ลูกหนี้จากการรับซื้อสิทธิเรียกร้องส่วนที่ถึงกำหนดชำระภายในหนึ่งปีรวมลูกหนี้ที่หยุดรับรู้รายได้

(2) ค่าเผื่อหนี้สงสัยจะสูญของลูกหนี้ทั้งจำนวนแสดงหักจากลูกหนี้ส่วนที่ถึงกำหนดชำระภายในหนึ่งปี

บริษัทฯ มีนโยบายในการรับซื้อสิทธิเรียกร้องโดยบริษัทฯ ได้ให้สินเชื่อในอัตราประมาณร้อยละ 70 - 95 ของมูลค่าในใบแจ้งหนี้ ณ วันที่ 31 ธันวาคม 2560 และ 2559 ลูกหนี้จากการรับซื้อสิทธิเรียกร้องสามารถจำแนกอายุตามระยะเวลาคงค้างนับจากวันครบกำหนดชำระได้ดังนี้

	(หน่วย: พันบาท)	
	2560	2559
<u>อายุหนี้คงค้างนับจากวันที่ถึงกำหนดชำระ</u>		
ยังไม่ถึงกำหนดชำระ	700,028	762,500
ค้างชำระ		
ไม่เกิน 1 เดือน	110,719	44,873
1 - 3 เดือน	29,743	23,657
3 - 6 เดือน	4,110	26,337
6 - 12 เดือน	14,303	13,810
มากกว่า 12 เดือน	33,425	8,326
รวม	892,328	879,503
หัก: ค่าเผื่อหนี้สงสัยจะสูญ	(51,837)	(32,062)
ลูกหนี้จากการรับซื้อสิทธิเรียกร้อง - สุทธิ	840,491	847,441

## 12. ลูกหนี้ตามสัญญาเช่าการเงิน

ณ วันที่ 31 ธันวาคม 2560 และ 2559 ลูกหนี้ตามสัญญาเช่าการเงินมีระยะเวลาตามสัญญาโดยเฉลี่ยประมาณ 3 ปี และมีกำหนดจ่ายค่างวดเป็นรายงวดเท่ากันทุกงวดและคิดดอกเบี้ยคงที่ตลอดอายุสัญญา ซึ่งลูกหนี้ตามสัญญาเช่าการเงินแบ่งตามระยะเวลาการครบกำหนดชำระตามสัญญาได้ดังนี้

	(หน่วย: พันบาท)					
	ลูกหนี้ตามสัญญาเช่า การเงิน - ส่วนที่ถึงกำหนด ชำระภายในหนึ่งปี <sup>(1)</sup>		ลูกหนี้ตามสัญญาเช่า การเงิน - ส่วนที่ถึงกำหนด ชำระเกินกว่าหนึ่งปี		รวม	
	2560	2559	2560	2559	2560	2559
ลูกหนี้ตามสัญญาเช่าการเงิน	122,082	130,367	91,999	125,209	214,081	255,576
หัก: รายได้ทางการเงินรอรับรู้	(15,263)	(19,132)	(8,022)	(13,475)	(23,285)	(32,607)
รวม	106,819	111,235	83,977	111,734	190,796	222,969
หัก: ค่าเผื่อหนี้สงสัยจะสูญ <sup>(2)</sup>	(155)	(46)	-	-	(155)	(46)
ลูกหนี้ตามสัญญาเช่าการเงิน - สุทธิ	106,664	111,189	83,977	111,734	190,641	222,923

(1) ลูกหนี้ตามสัญญาเช่าการเงินส่วนที่ถึงกำหนดชำระภายในหนึ่งปีรวมลูกหนี้ที่หยุดรับรู้รายได้

(2) ค่าเผื่อหนี้สงสัยจะสูญของลูกหนี้ทั้งจำนวนแสดงหักจากลูกหนี้ส่วนที่ถึงกำหนดชำระภายในหนึ่งปี

ณ วันที่ 31 ธันวาคม 2560 และ 2559 ลูกหนี้ตามสัญญาเช่าการเงินสามารถจำแนกอายุตามระยะเวลาค้างนับจากวันครบกำหนดชำระ (พิจารณาเป็นรายสัญญา หากสัญญาใดมีหนึ่งงวดใดงวดหนึ่งค้างชำระให้ถือว่ายอดหนี้ทั้งสัญญาค้างชำระด้วย) ได้ดังนี้

	(หน่วย: พันบาท)	
	2560	2559
<u>อายุนี้คงค้างนับจากวันที่ถึงกำหนดชำระ</u>		
ยังไม่ถึงกำหนดชำระ	180,041	219,629
ค้างชำระ		
ไม่เกิน 1 เดือน	5,981	2,079
1 - 3 เดือน	4,774	1,261
รวม	190,796	222,969
หัก: ค่าเผื่อหนี้สงสัยจะสูญ	(155)	(46)
ลูกหนี้ตามสัญญาเช่าการเงิน - สุทธิ	190,641	222,923

บริษัทฯ ได้โอนสิทธิเรียกร้องในการรับเงินตามสัญญาเช่าการเงินส่วนหนึ่งเพื่อเป็นหลักประกันเงินกู้ยืมระยะสั้นและเงินกู้ยืมระยะยาวที่ได้รับจากสถาบันการเงินตามที่กล่าวไว้ในหมายเหตุประกอบงบการเงินข้อ 19 และ 21

ณ วันที่ 31 ธันวาคม 2560 ยอดคงเหลือของลูกหนี้ตามสัญญาเช่าการเงินซึ่งใช้เป็นหลักประกันเงินกู้ยืมระยะสั้นมีจำนวน 22 ล้านบาท และอีกจำนวน 70 ล้านบาท เป็นหลักประกันเงินกู้ยืมระยะยาว (2559: 46 ล้านบาท และ 81 ล้านบาท ตามลำดับ)

### 13. ลูกหนี้ตามสัญญาเช่าซื้อ

ณ วันที่ 31 ธันวาคม 2560 และ 2559 ลูกหนี้ตามสัญญาเช่าซื้อ มีระยะเวลาตามสัญญาโดยเฉลี่ยประมาณ 2 ปี และมีกำหนดการจ่ายค่างวดเป็นรายงวดเท่ากันทุกงวดและคิดดอกเบี้ยคงที่ตลอดอายุสัญญา ซึ่งลูกหนี้ตามสัญญาเช่าซื้อแบ่งตามระยะเวลาการครบกำหนดชำระตามสัญญาได้ดังนี้

(หน่วย: พันบาท)

	ลูกหนี้ตามสัญญาเช่าซื้อ - ส่วนที่ถึงกำหนดชำระภายในหนึ่งปี <sup>(1)</sup>		ลูกหนี้ตามสัญญาเช่าซื้อ - ส่วนที่ถึงกำหนดชำระเกินกว่าหนึ่งปี		รวม	
	2560	2559	2560	2559	2560	2559
ลูกหนี้ตามสัญญาเช่าซื้อ	73,694	97,723	33,593	31,894	107,287	129,617
หัก: รายได้ทางการเงินรอรับรู้	(7,371)	(8,066)	(2,067)	(3,233)	(9,438)	(11,299)
รวม	66,323	89,657	31,526	28,661	97,849	118,318
หัก: ค่าเผื่อหนี้สงสัยจะสูญ <sup>(2)</sup>	(14,128)	(9,059)	-	-	(14,128)	(9,059)
ลูกหนี้ตามสัญญาเช่าซื้อ - สุทธิ	52,195	80,598	31,526	28,661	83,721	109,259

(1) ลูกหนี้ตามสัญญาเช่าซื้อส่วนที่ถึงกำหนดชำระภายในหนึ่งปีรวมลูกหนี้ที่หยุดรับรู้รายได้

(2) ค่าเผื่อหนี้สงสัยจะสูญของลูกหนี้ทั้งจำนวนแสดงหักจากลูกหนี้ส่วนที่ถึงกำหนดชำระภายในหนึ่งปี

ณ วันที่ 31 ธันวาคม 2560 และ 2559 ลูกหนี้ตามสัญญาเช่าซื้อสามารถจำแนกอายุตามระยะเวลาคงค้างนับจากวันครบกำหนดชำระ (พิจารณาเป็นรายสัญญา หากสัญญาใดมีหนึ่งงวดใดงวดหนึ่งค้างชำระให้ถือว่ายอดหนี้ทั้งสัญญาค้างชำระด้วย) ได้ดังนี้

(หน่วย: พันบาท)

	2560	2559
<u>อายุหนี้คงค้างนับจากวันที่ถึงกำหนดชำระ</u>		
ยังไม่ถึงกำหนดชำระ	67,181	106,080
ค้างชำระ		
ไม่เกิน 1 เดือน	13,407	1,932
1 - 3 เดือน	2,978	1,293
6 - 12 เดือน	12,841	-
มากกว่า 12 เดือน	1,442	9,013
รวม	97,849	118,318
หัก: ค่าเผื่อหนี้สงสัยจะสูญ	(14,128)	(9,059)
ลูกหนี้ตามสัญญาเช่าซื้อ - สุทธิ	83,721	109,259

**14. ค่าเผื่อหนี้สงสัยจะสูญ**

การเปลี่ยนแปลงค่าเผื่อหนี้สงสัยจะสูญของลูกหนี้การค้าและลูกหนี้อื่น ลูกหนี้ตามสัญญาเงินให้กู้ยืม ลูกหนี้จากการรับซื้อสิทธิเรียกร้อง ลูกหนี้ตามสัญญาเช่าการเงินและลูกหนี้ตามสัญญาเช่าซื้อและดอกเบี้ยค้างรับ สำหรับปีสิ้นสุดวันที่ 31 ธันวาคม 2560 และ 2559 เป็นดังนี้

	(หน่วย: พันบาท)	
	สำหรับปีสิ้นสุดวันที่	
	31 ธันวาคม	
	2560	2559
ยอดต้นปี	51,825	30,200
บวก: หนี้สงสัยจะสูญตั้งเพิ่มในระหว่างปี	58,469	23,751
หัก: หนี้สูญตัดบัญชี	-	(2,126)
ยอดปลายปี	110,294	51,825

**15. เงินฝากธนาคารที่มีภาระค้ำประกัน**

ณ วันที่ 31 ธันวาคม 2560 บริษัทฯ มีเงินฝากธนาคารที่มีข้อจำกัดในการเบิกใช้เป็นจำนวนรวม 41 ล้านบาท ซึ่งประกอบด้วยเงินฝากธนาคารจำนวน 1 ล้านบาท เป็นเงินโอนสิทธิที่บริษัทฯ ได้รับจากลูกหนี้ โดยมีข้อกำหนดในการเบิกถอนกับทางธนาคารที่ให้สินเชื่อกับบริษัทฯ และอีกจำนวน 40 ล้านบาท ได้นำไปค้ำประกันการออกหนังสือค้ำประกัน ซึ่งออกโดยธนาคารในนามลูกค้าของบริษัทฯ (2559: 30 ล้านบาท 1 ล้านบาท และ 29 ล้านบาท ตามลำดับ)

## 16. อุปกรณ์

(หน่วย: พันบาท)

	ส่วนปรับปรุง			อุปกรณ์		ทรัพย์สิน	รวม
	สำนักงานเช่า	เครื่องตกแต่ง	คอมพิวเตอร์	สำนักงาน	ยานพาหนะ	ระหว่างก่อสร้าง	
<b>ราคาทุน</b>							
1 มกราคม 2559	3,307	676	1,885	1,906	6,493	-	14,267
ซื้อเพิ่ม	218	26	405	1,031	-	920	2,600
จำหน่าย	-	-	(44)	-	-	-	(44)
31 ธันวาคม 2559	3,525	702	2,246	2,937	6,493	920	16,823
ซื้อเพิ่ม	786	16	965	240	-	-	2,007
โอนเข้า (โอนออก)	920	-	-	-	-	(920)	-
จำหน่าย	-	-	(44)	-	-	-	(44)
31 ธันวาคม 2560	5,231	718	3,167	3,177	6,493	-	18,786
<b>ค่าเสื่อมราคาสะสม</b>							
1 มกราคม 2559	902	324	1,361	723	1,234	-	4,544
ค่าเสื่อมราคาสำหรับปี	662	114	349	369	649	-	2,143
ค่าเสื่อมราคาสำหรับส่วนที่จำหน่าย	-	-	(29)	-	-	-	(29)
31 ธันวาคม 2559	1,564	438	1,681	1,092	1,883	-	6,658
ค่าเสื่อมราคาสำหรับปี	1,011	121	481	565	649	-	2,827
ค่าเสื่อมราคาสำหรับส่วนที่จำหน่าย	-	-	(38)	-	-	-	(38)
31 ธันวาคม 2560	2,575	559	2,124	1,657	2,532	-	9,447
<b>มูลค่าสุทธิตามบัญชี</b>							
31 ธันวาคม 2559	1,961	264	565	1,845	4,610	920	10,165
31 ธันวาคม 2560	2,656	159	1,043	1,520	3,961	-	9,339
<b>ค่าเสื่อมราคาสำหรับปี</b>							
2559 (รวมอยู่ในค่าใช้จ่ายในการบริหาร)							2,143
2560 (รวมอยู่ในค่าใช้จ่ายในการบริหาร)							2,827

ณ วันที่ 31 ธันวาคม 2560 บริษัทฯมียอดคงเหลือของยานพาหนะซึ่งได้มาภายใต้สัญญาเช่าการเงิน โดยมีมูลค่าสุทธิตามบัญชีเป็นจำนวนเงินประมาณ 1.9 ล้านบาท (2559: 2.2 ล้านบาท)

ณ วันที่ 31 ธันวาคม 2560 บริษัทฯมีเครื่องตกแต่งสำนักงาน คอมพิวเตอร์และอุปกรณ์สำนักงานจำนวนหนึ่งซึ่งตัดค่าเสื่อมราคาหมดแล้วแต่ยังใช้งานอยู่ มูลค่าตามบัญชีก่อนหักค่าเสื่อมราคาสะสมของสินทรัพย์ดังกล่าวมีจำนวนเงินประมาณ 1.8 ล้านบาท (2559: 1.2 ล้านบาท)



17. สินทรัพย์ไม่มีตัวตน

(หน่วย: พันบาท)

	โปรแกรม คอมพิวเตอร์	โปรแกรม คอมพิวเตอร์ ระหว่างติดตั้ง	รวม
<b>ราคาทุน</b>			
1 มกราคม 2559	1,969	95	2,064
ซื้อเพิ่ม	90	2,413	2,503
โอนเข้า (โอนออก)	48	(48)	-
31 ธันวาคม 2559	2,107	2,460	4,567
ซื้อเพิ่ม	916	1,795	2,711
โอนเข้า (โอนออก)	420	(420)	-
จำหน่าย	-	(2,040)	(2,040)
31 ธันวาคม 2560	3,443	1,795	5,238
<b>ค่าตัดจำหน่ายสะสม</b>			
1 มกราคม 2559	736	-	736
ค่าตัดจำหน่ายสำหรับปี	198	-	198
31 ธันวาคม 2559	934	-	934
ค่าตัดจำหน่ายสำหรับปี	224	-	224
31 ธันวาคม 2560	1,158	-	1,158
<b>มูลค่าสุทธิตามบัญชี</b>			
31 ธันวาคม 2559	1,173	2,460	3,633
31 ธันวาคม 2560	2,285	1,795	4,080

ณ วันที่ 31 ธันวาคม 2560 โปรแกรมคอมพิวเตอร์มีอายุการตัดจำหน่ายคงเหลือ 0 - 9.9 ปี

**18. สินทรัพย์ภาษีเงินได้รอการตัดบัญชีและค่าใช้จ่ายภาษีเงินได้**

**18.1 สินทรัพย์ภาษีเงินได้รอการตัดบัญชี**

ณ วันที่ 31 ธันวาคม 2560 และ 2559 ส่วนประกอบของสินทรัพย์ภาษีเงินได้รอการตัดบัญชีและหนี้สินภาษีเงินได้รอการตัดบัญชี ประกอบด้วยรายการดังต่อไปนี้

	(หน่วย: พันบาท)	
	2560	2559
<b>สินทรัพย์ภาษีเงินได้รอการตัดบัญชี</b>		
ค่าเผื่อนี้สงสัยจะสูญ	22,059	10,365
สำรองผลประโยชน์ระยะยาวของพนักงาน	1,120	872
ค่าธรรมเนียมที่เกิดขึ้นเมื่อเริ่มแรกจากการทำสัญญาเช่าการเงิน และสัญญาเช่าซื้ออรรบรู	49	57
ผลต่างรายได้ที่รับรู้จากสัญญาเช่าการเงิน	-	105
<b>รวม</b>	<b>23,228</b>	<b>11,399</b>
<b>หนี้สินภาษีเงินได้รอการตัดบัญชี</b>		
ค่านายหน้ารอตัดจำหน่าย	(945)	(580)
ค่าใช้จ่ายในการออกหุ้นกู้รอตัดจำหน่าย	(1,166)	(150)
ผลต่างรายได้ที่รับรู้จากสัญญาเช่าการเงิน	(72)	-
<b>รวม</b>	<b>(2,183)</b>	<b>(730)</b>
<b>สินทรัพย์ภาษีเงินได้รอการตัดบัญชีสุทธิ</b>	<b>21,045</b>	<b>10,669</b>

## 18.2 ค่าใช้จ่ายภาษีเงินได้

ค่าใช้จ่ายภาษีเงินได้สำหรับปีสิ้นสุดวันที่ 31 ธันวาคม 2560 และ 2559 สรุปได้ดังนี้

	(หน่วย: พันบาท)	
	2560	2559
<b>ภาษีเงินได้ปัจจุบัน:</b>		
ภาษีเงินได้นิติบุคคลสำหรับปี	46,072	30,454
<b>ภาษีเงินได้รอการตัดบัญชี:</b>		
ภาษีเงินได้รอการตัดบัญชีจากการเกิดผลแตกต่างชั่วคราวและการ กลับรายการผลแตกต่างชั่วคราว	(10,232)	(4,361)
<b>ค่าใช้จ่ายภาษีเงินได้ที่แสดงอยู่ในงบกำไรขาดทุนเบ็ดเสร็จ</b>	<b>35,840</b>	<b>26,093</b>

จำนวนภาษีเงินได้ที่เกี่ยวข้องกับส่วนประกอบแต่ละส่วนของกำไรขาดทุนเบ็ดเสร็จอื่นสำหรับปีสิ้นสุดวันที่ 31 ธันวาคม 2560 และ 2559 สรุปได้ดังนี้

	(หน่วย: พันบาท)	
	2560	2559
ภาษีเงินได้รอการตัดบัญชีที่เกี่ยวข้องกับขาดทุนจากการประมาณการ ตามหลักคณิตศาสตร์ประกันภัย	144	-

รายการกระทบยอดระหว่างกำไรทางบัญชีกับค่าใช้จ่ายภาษีเงินได้สำหรับปีสิ้นสุดวันที่ 31 ธันวาคม 2560 และ 2559 มีดังนี้

	(หน่วย: พันบาท)	
	2560	2559
กำไรทางบัญชีก่อนภาษีเงินได้นิติบุคคล	181,329	126,755
อัตราภาษีเงินได้นิติบุคคล	ร้อยละ 20	ร้อยละ 20
กำไรทางบัญชีก่อนภาษีเงินได้นิติบุคคลคูณอัตราภาษี	36,266	25,351
<b>ผลกระทบทางภาษีสำหรับ:</b>		
ค่าใช้จ่ายต้องห้าม	192	168
ค่าใช้จ่ายที่มีสิทธิหักได้เพิ่มขึ้น	(133)	(119)
อื่น ๆ	(485)	693
<b>รวม</b>	<b>(426)</b>	<b>742</b>
<b>ค่าใช้จ่ายภาษีเงินได้ที่แสดงอยู่ในงบกำไรขาดทุนเบ็ดเสร็จ</b>	<b>35,840</b>	<b>26,093</b>

19. เงินเบิกเกินบัญชีและเงินกู้ยืมระยะสั้น

	(หน่วย: พันบาท)		
	อัตราดอกเบี้ย (ร้อยละต่อปี)	2560	2559
เงินเบิกเกินบัญชี	MOR	2,433	1,734
เงินกู้ยืมระยะสั้น	5.45 - 6.00, MOR - 1, MOR - 1.75, MLR ± 0.25, MLR - 0.50	137,959	220,303
ตัวแลกเปลี่ยน	3.85 - 5.00	245,000	625,000
รวม		385,392	847,037
หัก: ดอกเบี้ยรอดตัดบัญชีของตัวแลกเปลี่ยน		(2,796)	(3,199)
รวม		382,596	843,838

ณ วันที่ 31 ธันวาคม 2560 เงินกู้ยืมระยะสั้นจากสถาบันการเงินแห่งหนึ่งจำนวน 43 ล้านบาท (2559: 39 ล้านบาท) ก้ำประกันโดยการโอนสิทธิเรียกร้องการรับเงินตามสัญญาเช่าการเงินตามที่กล่าวไว้ในหมายเหตุ 12

ภายใต้สัญญาเงินกู้ยืมระยะสั้นได้ระบุข้อกำหนดบางประการเพื่อให้บริษัทฯ ต้องปฏิบัติตาม เช่น การดำรงอัตราส่วนหนี้สินต่อส่วนของผู้ถือหุ้นให้เป็นไปตามอัตราที่กำหนดในสัญญา และการดำรงอัตราส่วนการถือหุ้นของผู้ถือหุ้นรายใหญ่ในบริษัทฯ

20. เจ้าหนี้การค้าและเจ้าหนี้อื่น

	(หน่วย: พันบาท)	
	2560	2559
เจ้าหนี้อื่น - กิจการที่เกี่ยวข้องกัน	529	2,431
รวมเจ้าหนี้การค้าและเจ้าหนี้อื่น	529	2,431

## 21. เงินกู้ยืมระยะยาว/ส่วนของเงินกู้ยืมระยะยาวที่ถึงกำหนดชำระภายในหนึ่งปี

ณ วันที่ 31 ธันวาคม 2560 และ 2559 รายละเอียดของเงินกู้ยืมระยะยาวจากธนาคารในประเทศไทยของบริษัทฯ มีดังนี้

ลำดับ ที่	วันที่ทำสัญญา	วงเงินกู้ยืม (ล้านบาท)	ส่วนที่ถึงกำหนดชำระภายในหนึ่งปี		จำนวนเงินกู้ยืม (พันบาท)		เงื่อนไขที่สำคัญของสัญญาเงินกู้ยืม				
			ส่วนที่ถึงกำหนดชำระภายในหนึ่งปี	ส่วนที่ถึงกำหนดชำระเกินกว่าหนึ่งปี	จำนวนเงินกู้ยืม	ส่วนที่ถึงกำหนดชำระ	ระยะเวลาเงินกู้	ชำระคืนเงินต้น	ชำระดอกเบี้ย	อัตราดอกเบี้ย	
			2560	2559	2560	2559	2560	2560	2559		
1.	1 เมษายน 2557	7.3	-	196	-	-	196	2 ปี 9 เดือน	ทุก 1 เดือน	ทุก 1 เดือน	อัตราดอกเบี้ย MLR ต่อปี
2.	15 ธันวาคม 2557	7.2	-	1,115	-	-	1,115	2 ปี 11 เดือน	ทุก 1 เดือน	ทุก 1 เดือน	อัตราดอกเบี้ย MLR - 0.75 ต่อปี
3.	20 เมษายน 2559	18.7	6,600	6,600	1,650	8,250	14,850	2 ปี 10 เดือน	ทุก 1 เดือน	ทุก 1 เดือน	อัตราดอกเบี้ย MLR - 0.75 ต่อปี
4.	22 ธันวาคม 2559	36.0	12,348	12,348	10,275	23,652	36,000	2 ปี 11 เดือน	ทุก 1 เดือน	ทุก 1 เดือน	อัตราดอกเบี้ย MLR - 1 ต่อปี
5.	16 กุมภาพันธ์ 2560	3.7	2,113	-	-	-	2,113	- 1 ปี 10 เดือน	7 งวด	ทุก 1 เดือน	อัตราดอกเบี้ย MLR - 1 ต่อปี
6.	16 กุมภาพันธ์ 2560	2.8	1,140	-	740	-	1,880	2 ปี 6 เดือน	ทุก 1 เดือน	ทุก 1 เดือน	อัตราดอกเบี้ย MLR - 1 ต่อปี
			22,201	20,259	12,665	31,902	34,866				
							52,161				

ภายใต้สัญญาเงินกู้ยืมดังกล่าว บริษัทฯต้องปฏิบัติตามเงื่อนไขทางการเงินบางประการตามที่ระบุในสัญญา เช่น การชำระอัตราส่วนหนี้สินต่อส่วนของผู้ถือหุ้น การดำรงสัดส่วนการถือหุ้นในบริษัทฯของผู้ถือหุ้นใหญ่ การโอนสิทธิในบัญชีเงินฝาก รวมทั้งการโอนสิทธิเรียกร้องในการรับเงินตามสัญญาเช่าการเงินตามที่กล่าวไว้ในหมายเหตุข้อ 12

ณ วันที่ 31 ธันวาคม 2560 บริษัทฯมีเงินกู้ยืมระยะยาวตามสัญญาเงินกู้ที่ยังมิได้เบิกใช้จำนวน 95 ล้านบาท (2559: 78 ล้านบาท)

การเปลี่ยนแปลงของบัญชีเงินกู้ยืมระยะยาวสำหรับปีสิ้นสุดวันที่ 31 ธันวาคม 2560 มีรายละเอียดดังนี้

	(หน่วย: พันบาท)
ยอดคงเหลือ ณ วันที่ 1 มกราคม 2560	52,161
บวก: เงินกู้เพิ่มระหว่างปี	6,530
หัก: จ่ายคืนเงินกู้ระหว่างปี	(23,825)
ยอดคงเหลือ ณ วันที่ 31 ธันวาคม 2560	34,866

## 22. หุ้นกู้

			(หน่วย: พันบาท)	
ลำดับ	วันที่ออกหุ้นกู้	เงื่อนไข	2560	2559
1.	29 เมษายน 2558	หุ้นกู้ชนิดระบุชื่อผู้ถือ ไม่มีหลักประกัน ไม่ค้ำยสิทธิและไม่มีผู้แทนผู้ถือหุ้นกู้ อายุ 3 ปี อัตราดอกเบี้ยร้อยละ 5.25 ต่อปี โดยมีกำหนดชำระดอกเบี้ยทุก 3 เดือน	150,000	150,000
2.	9 กรกฎาคม 2558	หุ้นกู้ชนิดระบุชื่อผู้ถือ ไม่มีหลักประกัน ไม่ค้ำยสิทธิและไม่มีผู้แทนผู้ถือหุ้นกู้ อายุ 2 ปี อัตราดอกเบี้ยร้อยละ 5.30 ต่อปี โดยมีกำหนดชำระดอกเบี้ยทุก 3 เดือน	-	200,000
3.	1 มิถุนายน 2559	หุ้นกู้ชนิดระบุชื่อผู้ถือ ไม่มีหลักประกัน ไม่ค้ำยสิทธิและไม่มีผู้แทนผู้ถือหุ้นกู้ อายุ 3 ปี อัตราดอกเบี้ยร้อยละ 5.25 ต่อปี โดยมีกำหนดชำระดอกเบี้ยทุก 3 เดือน	150,000	150,000
4.	2 พฤษภาคม 2560	หุ้นกู้ชนิดระบุชื่อผู้ถือ ไม่มีหลักประกัน ไม่ค้ำยสิทธิและไม่มีผู้แทนผู้ถือหุ้นกู้ อายุ 3 ปี อัตราดอกเบี้ยร้อยละ 5.75 ต่อปี โดยมีกำหนดชำระดอกเบี้ยทุก 3 เดือน	85,000	-
5.	22 สิงหาคม 2560	หุ้นกู้ชนิดระบุชื่อผู้ถือ ไม่มีหลักประกัน ไม่ค้ำยสิทธิและไม่มีผู้แทนผู้ถือหุ้นกู้ อายุ 2.5 ปี อัตราดอกเบี้ยร้อยละ 6.00 ต่อปี โดยมีกำหนดชำระดอกเบี้ยทุก 3 เดือน	300,000	-
รวม			685,000	500,000
หัก: ค่าใช้จ่ายหุ้นกู้รอตัดบัญชี			(5,830)	(749)
หุ้นกู้			679,170	499,251
หัก: ส่วนที่ถึงกำหนดชำระภายในหนึ่งปี			(149,952)	(199,784)
หุ้นกู้ - สุทธิจากส่วนที่ถึงกำหนดชำระภายในหนึ่งปี			529,218	299,467

หุ้นกู้มีข้อปฏิบัติบางประการที่บริษัทฯ ต้องปฏิบัติตาม เช่น การดำรงอัตราส่วนทางการเงิน การจ่ายปันผลและการจำหน่ายโอนทรัพย์สิน เป็นต้น

### 23. หนี้สินตามสัญญาเช่าซื้อ

ณ วันที่ 31 ธันวาคม 2560 บริษัทมีเงินกู้ยืมจากบริษัทแห่งหนึ่งในรูปของสัญญาเช่าซื้อโดยมีกำหนดชำระค่างวดเป็นรายเดือนเท่า ๆ กันตลอดอายุสัญญา อายุของสัญญามีระยะเวลา 10 - 36 งวด และบริษัทฯมีภาระผูกพันที่จะต้องจ่ายค่างวดตามสัญญา ดังนี้

	(หน่วย: พันบาท)	
	2560	2559
หนี้สินตามสัญญาเช่าซื้อ	66,542	-
หัก: ดอกเบี้ยตามสัญญาการตัดจำหน่าย	(1,556)	-
รวม	64,986	-
หัก: ส่วนที่ถึงกำหนดชำระภายในหนึ่งปี	(51,040)	-
หนี้สินตามสัญญาเช่าซื้อเงิน - สุทธิจากส่วนที่ถึงกำหนดชำระภายในหนึ่งปี	13,946	-

### 24. หนี้สินตามสัญญาเช่าการเงิน

	(หน่วย: พันบาท)	
	2560	2559
หนี้สินตามสัญญาเช่าการเงิน	711	1,319
หัก: ดอกเบี้ยการตัดจำหน่าย	(46)	(183)
รวม	665	1,136
หัก: ส่วนที่ถึงกำหนดชำระภายในหนึ่งปี	(566)	(488)
หนี้สินตามสัญญาเช่าการเงิน - สุทธิจากส่วนที่ถึงกำหนดชำระภายในหนึ่งปี	99	648

บริษัทฯ ได้ทำสัญญาเช่าการเงินกับบริษัทลิสซิ่งเพื่อเช่ายานพาหนะใช้ในการดำเนินงานของกิจการ โดยมีกำหนดชำระค่าเช่าเป็นรายเดือน อายุของสัญญามีระยะเวลา 5 ปี

บริษัทฯมีภาระผูกพันที่จะต้องจ่ายค่าเช่าขั้นต่ำตามสัญญาเช่าการเงินดังนี้

	(หน่วย: พันบาท)		
	2560		
	ไม่เกิน 1 ปี	1 - 5 ปี	รวม
ผลรวมของจำนวนเงินขั้นต่ำที่ต้องจ่ายทั้งสิ้นตามสัญญาเช่า	609	102	711
ดอกเบี้ยตามสัญญาเช่าการเงินการตัดบัญชี	(43)	(3)	(46)
มูลค่าปัจจุบันของจำนวนเงินขั้นต่ำที่ต้องจ่ายทั้งสิ้นตามสัญญาเช่า	566	99	665

(หน่วย: พันบาท)

	2559		
	ไม่เกิน 1 ปี	1 - 5 ปี	รวม
ผลรวมของจำนวนเงินขั้นต่ำที่ต้องจ่ายทั้งสิ้นตามสัญญาเช่า	609	710	1,319
ดอกเบี้ยตามสัญญาเช่าการเงินรอการตัดบัญชี	(121)	(62)	(183)
มูลค่าปัจจุบันของจำนวนเงินขั้นต่ำที่ต้องจ่ายทั้งสิ้นตามสัญญาเช่า	488	648	1,136

## 25. สำรองผลประโยชน์ระยะยาวของพนักงาน

จำนวนเงินสำรองผลประโยชน์ระยะยาวของพนักงานซึ่งเป็นเงินชดเชยพนักงานเมื่อออกจากงานแสดงได้ดังนี้

(หน่วย: พันบาท)

	สำหรับปีสิ้นสุดวันที่ 31 ธันวาคม	
	2560	2559
สำรองผลประโยชน์ระยะยาวของพนักงานต้นปี	4,360	3,886
ส่วนที่รับรู้ในกำไรหรือขาดทุน:		
ต้นทุนบริการในปัจจุบัน	394	361
ต้นทุนดอกเบี้ย	126	113
ส่วนที่รับรู้ในกำไรขาดทุนเบ็ดเสร็จอื่น:		
ขาดทุนจากการประมาณการตามหลักคณิตศาสตร์ประกันภัย		
ส่วนที่เกิดจากการเปลี่ยนแปลงข้อสมมติด้านประชากรศาสตร์	60	-
ส่วนที่เกิดจากการเปลี่ยนแปลงข้อสมมติทางการเงิน	195	-
ส่วนที่เกิดจากการปรับปรุงจากประสบการณ์	464	-
สำรองผลประโยชน์ระยะยาวของพนักงานปลายปี	5,599	4,360

ค่าใช้จ่ายเกี่ยวกับผลประโยชน์ระยะยาวของพนักงานที่รับรู้ในรายการค่าใช้จ่ายเกี่ยวกับพนักงานในส่วน  
ของกำไรหรือขาดทุน

(หน่วย: พันบาท)

	2560	2559
ต้นทุนบริการในปัจจุบัน	394	361
ต้นทุนดอกเบี้ย	126	113
รวมค่าใช้จ่ายที่รับรู้ในส่วนของกำไรหรือขาดทุน	520	474

บริษัทฯ ไม่มีภาระจ่ายชำระผลประโยชน์ระยะยาวให้แก่พนักงานภายใน 1 ปีข้างหน้า



ณ วันที่ 31 ธันวาคม 2560 และ 2559 ระยะเวลาเฉลี่ยถ่วงน้ำหนักในการจ่ายชำระผลประโยชน์ระยะยาวของพนักงานของบริษัทฯประมาณ 13.4 ปี และ 14 ปี ตามลำดับ

สมมติฐานที่สำคัญในการประมาณการตามหลักคณิตศาสตร์ประกันภัยสรุปได้ดังนี้

	(หน่วย: ร้อยละต่อปี)	
	2560	2559
อัตราคิดลด	2.7528%	2.9%
อัตราการขึ้นเงินเดือนในอนาคต	5.5%	5.5%
อัตราการเปลี่ยนแปลงในจำนวนพนักงาน (ขึ้นกับช่วงอายุ)	8.0 - 30.0%	8.0% - 30.0%

ผลกระทบของการเปลี่ยนแปลงสมมติฐานที่สำคัญต่อมูลค่าปัจจุบันของภาระผูกพันผลประโยชน์ระยะยาวของพนักงาน ณ วันที่ 31 ธันวาคม 2560 และ 2559 สรุปได้ดังนี้

	2560			
	อัตราเพิ่มขึ้น		อัตราลดลง	
	หนี้สิน		หนี้สิน	
	ร้อยละ	เพิ่มขึ้น (ลดลง)	ร้อยละ	เพิ่มขึ้น (ลดลง)
อัตราคิดลด	1	(0.3)	1	0.4
อัตราการขึ้นเงินเดือน	1	0.4	1	(0.3)
อัตราการเปลี่ยนแปลงในจำนวนพนักงาน	20 จากฐานเดิม	(0.2)	20 จากฐานเดิม	0.2

(หน่วย: ล้านบาท)

	2559			
	อัตราเพิ่มขึ้น		อัตราลดลง	
	หนี้สิน		หนี้สิน	
	ร้อยละ	เพิ่มขึ้น (ลดลง)	ร้อยละ	เพิ่มขึ้น (ลดลง)
อัตราคิดลด	1	(0.3)	1	0.3
อัตราการขึ้นเงินเดือน	1	0.4	1	(0.3)
อัตราการเปลี่ยนแปลงในจำนวนพนักงาน	20 จากฐานเดิม	(0.2)	20 จากฐานเดิม	0.3

## 26. ทุนเรือนหุ้น

26.1 เมื่อวันที่ 20 มีนาคม 2560 ที่ประชุมสามัญผู้ถือหุ้นประจำปีของบริษัทฯมีมติอนุมัติการเพิ่มทุนจดทะเบียนจำนวน 100 ล้านบาท (หุ้นสามัญ 100 ล้านหุ้น มูลค่าหุ้นละ 1 บาท) จากเดิมจำนวน 200 ล้านบาท (หุ้นสามัญ 200 ล้านหุ้น มูลค่าหุ้นละ 1 บาท) เป็นทุนจดทะเบียนใหม่ จำนวน 300 ล้านบาท (หุ้นสามัญ 300 ล้านหุ้น มูลค่าหุ้นละ 1 บาท) เพื่อรองรับการจ่ายหุ้นปันผลและการเสนอขายใบสำคัญแสดงสิทธิ ซึ่งบริษัทฯได้จดทะเบียนการเพิ่มทุนกับกระทรวงพาณิชย์แล้วเมื่อวันที่ 19 เมษายน 2560

## 26.2 การเพิ่มทุนจากการออกหุ้นปันผล

เมื่อวันที่ 20 มีนาคม 2560 ที่ประชุมสามัญผู้ถือหุ้นประจำปีของบริษัทฯ ได้มีมติอนุมัติการจ่ายหุ้นปันผลให้แก่ผู้ถือหุ้นของบริษัทฯ ในอัตรา 10 หุ้นสามัญเดิมต่อ 1 หุ้นปันผล ซึ่งบริษัทฯ ได้จัดสรรหุ้นปันผลให้แก่ผู้ถือหุ้นแล้วเมื่อวันที่ 19 เมษายน 2560 ทำให้ทุนเรียกชำระของบริษัทฯ เพิ่มขึ้นจาก 200,000,000 บาท เป็น 219,999,532 บาท

## 26.3 การเพิ่มทุนจากการใช้สิทธิตามใบสำคัญแสดงสิทธิ

ในระหว่างปี 2560 บริษัทฯ ได้รับเงินจากการใช้สิทธิตามใบสำคัญแสดงสิทธิที่จะซื้อหุ้นสามัญจำนวน 0.3 ล้านบาท ตามรายละเอียดดังนี้

	จำนวนใบสำคัญ		ราคาใช้สิทธิ	จำนวนเงิน
	แสดงสิทธิ	จำนวนหุ้นสามัญ		
	(หน่วย)	(หุ้น)	(บาทต่อหุ้น)	(พันบาท)
LIT-W1	153,048	76,524	4.00	306

ดังนั้น ณ วันที่ 31 ธันวาคม 2560 บริษัทฯ มีทุนเรียกชำระเพิ่มขึ้นจาก 219,999,532 บาท เป็น 220,076,056 บาท และมีส่วนเกินมูลค่าหุ้นเป็นจำนวนเงิน 612,192 บาท

## 26.4 รายการกระทบยอดจำนวนหุ้นสามัญ

ในระหว่างปีปัจจุบันทุนจดทะเบียน ทุนชำระแล้วและส่วนเกินมูลค่าหุ้นสามัญของบริษัทฯ มีการเปลี่ยนแปลงดังนี้

	ทุนจดทะเบียน		ทุนชำระแล้ว		ส่วนเกินมูลค่า
	จำนวนหุ้น	จำนวน	จำนวนหุ้น	จำนวน	หุ้นสามัญ
	(พันหุ้น)	(พันบาท)	(พันหุ้น)	(พันบาท)	(พันบาท)
ณ วันที่ 1 มกราคม 2560	200,000	200,000	200,000	200,000	70,718
เพิ่มทุนจากการออกหุ้นปันผล	20,000	20,000	20,000	20,000	-
เพิ่มทุนเพื่อรองรับการเสนอขาย					
ใบสำคัญแสดงสิทธิ	80,000	80,000			
เพิ่มทุนจากการใช้สิทธิตาม					
ใบสำคัญแสดงสิทธิ			76	76	612
ณ วันที่ 31 ธันวาคม 2560	300,000	300,000	220,076	220,076	71,330

## 27. ใบสำคัญแสดงสิทธิที่จะซื้อหุ้น

เมื่อวันที่ 26 เมษายน 2560 บริษัทฯ ได้ออกและจัดสรรใบสำคัญแสดงสิทธิที่จะซื้อหุ้นสามัญของบริษัทฯ ครั้งที่ 1 (LIT-W1) จำนวน 160,000,000 หน่วย โดยมีรายละเอียดดังนี้

ชนิด	ระบุชื่อผู้ถือและโอนเปลี่ยนมือได้
ราคาเสนอขายต่อหน่วย	2.50 บาท
อายุของใบสำคัญแสดงสิทธิ	5 ปีนับแต่วันที่ออกใบสำคัญแสดงสิทธิ
ราคาใช้สิทธิซื้อหุ้นสามัญ	4.00 บาทต่อหุ้น เว้นแต่จะมีการปรับราคาการใช้สิทธิตามเงื่อนไขการปรับสิทธิ
อัตราการใช้สิทธิ	ใบสำคัญแสดงสิทธิ 2 หน่วย มีสิทธิซื้อหุ้นสามัญ 1 หุ้น เว้นแต่จะมีการปรับราคาการใช้สิทธิตามเงื่อนไขการปรับสิทธิ
เงื่อนไขและระยะเวลาการใช้สิทธิ	<ol style="list-style-type: none"> <li>1) ผู้ถือใบสำคัญแสดงสิทธิจะสามารถใช้สิทธิได้ทุกวันที่ 25 ของเดือนมกราคม เมษายน กรกฎาคม และตุลาคม โดยกำหนดวันใช้สิทธิครั้งแรกเป็นวันที่ 25 กรกฎาคม 2560 โดยจะต้องแจ้งความจำเป็นในการใช้สิทธิซื้อหุ้นสามัญของบริษัทฯ ภายในระยะเวลา 5 วันทำการก่อนวันกำหนดการใช้สิทธิในแต่ละครั้งและสามารถใช้สิทธิครั้งสุดท้ายในวันที่ 25 เมษายน 2565 โดยจะต้องแจ้งความจำเป็นในการใช้สิทธิซื้อหุ้นสามัญของบริษัทฯ ภายในระยะเวลา 15 วันทำการก่อนวันกำหนดการใช้สิทธิในครั้งสุดท้าย</li> <li>2) ผู้ถือใบสำคัญแสดงสิทธิจะต้องใช้สิทธิในการซื้อหุ้นสามัญไม่ต่ำกว่า 100 หุ้น และต้องเป็นจำนวนเต็มเท่านั้น แต่ในกรณีที่ผู้ถือใบสำคัญแสดงสิทธิที่มีสิทธิในการซื้อหุ้นต่ำกว่า 100 หุ้นสามัญ จะต้องใช้สิทธิในการซื้อหุ้นสามัญในครั้งเดียวทั้งจำนวน</li> <li>3) ใบสำคัญแสดงสิทธิที่เหลือจากการใช้สิทธิหรือไม่ถูกใช้สิทธิในวันกำหนดใช้สิทธิใด ๆ สามารถสะสมเพื่อนำไปใช้สิทธิในวันกำหนดใช้สิทธิครั้งต่อไปได้ตลอดอายุของใบสำคัญแสดงสิทธิ</li> </ol>

ในระหว่างปี บริษัทฯ ได้ออกและจัดสรรใบสำคัญแสดงสิทธิที่จะซื้อหุ้นสามัญ จำนวน 160,000,000 หน่วย และได้มีการใช้สิทธิตามใบสำคัญแสดงสิทธิแล้วจำนวน 153,048 หน่วย ทำให้ ณ วันที่ 31 ธันวาคม 2560 คงเหลือใบสำคัญแสดงสิทธิที่ยังไม่ได้ใช้สิทธิจำนวน 159,846,952 หน่วย คิดเป็นจำนวนเงิน 399.62 ล้านบาท

## 28. สำรองตามกฎหมาย

ภายใต้บทบัญญัติของมาตรา 116 แห่งพระราชบัญญัติบริษัทมหาชนจำกัด พ.ศ. 2535 บริษัทฯต้องจัดสรรกำไรสุทธิประจำปีส่วนหนึ่งไว้เป็นทุนสำรองไม่น้อยกว่าร้อยละ 5 ของกำไรสุทธิประจำปีหักด้วยยอดขาดทุนสะสมยกมา (ถ้ามี) จนกว่าทุนสำรองนี้จะมีจำนวนไม่น้อยกว่าร้อยละ 10 ของทุนจดทะเบียน สำรองตามกฎหมายดังกล่าวไม่สามารถนำไปจ่ายเงินปันผลได้

ในปี 2560 บริษัทฯได้จัดสรรสำรองตามกฎหมายเป็นจำนวนเงิน 7.3 ล้านบาท (2559: 5.2 ล้านบาท)

## 29. รายได้ดอกเบี้ย

	(หน่วย: พันบาท)	
	2560	2559
รายได้ดอกเบี้ยจาก		
สัญญาเงินให้กู้ยืม	117,575	55,329
การรับซื้อสิทธิเรียกร้อง	109,272	85,947
สัญญาเช่าการเงิน	25,165	19,842
สัญญาเช่าซื้อ	13,562	13,179
รวมรายได้ดอกเบี้ย	<u>265,574</u>	<u>174,297</u>

## 30. รายได้ค่าธรรมเนียมและบริการ

	(หน่วย: พันบาท)	
	2560	2559
รายได้ค่าธรรมเนียมและบริการจาก		
สัญญาเงินให้กู้ยืม	78,057	38,203
การรับซื้อสิทธิเรียกร้อง	44,534	43,743
สัญญาเช่าการเงิน	191	386
สัญญาเช่าซื้อ	115	122
การออกหนังสือค้ำประกัน	15,297	13,592
การออกหนังสือเลตเตอร์ออฟเครดิต	1,402	932
อื่น ๆ	198	26
รวมรายได้ค่าธรรมเนียมและบริการ	<u>139,794</u>	<u>97,004</u>

### 31. รายได้อื่น

	(หน่วย: พันบาท)	
	2560	2559
รายได้จากการขาย	9,333	50,914
ต้นทุนขาย	(8,507)	(47,848)
ส่วนต่างของรายได้และต้นทุน	826	3,066
กำไรจากการซื้อขายหลักทรัพย์	567	-
รายได้ดอกเบี้ยจ่ายชำระล่าช้า	9,657	10,715
อื่น ๆ	2,547	2,108
<b>รวมรายได้อื่น</b>	<b>13,597</b>	<b>15,889</b>

ส่วนต่างของรายได้และต้นทุนคือการให้บริการจัดหาสินค้าให้ลูกค้า ซึ่งแสดงด้วยยอดสุทธิของรายได้จากการจัดหาสินค้าและต้นทุนของสินค้า โดยรวมไว้ในรายได้อื่นในงบกำไรขาดทุนเบ็ดเสร็จ

### 32. ค่าใช้จ่ายตามลักษณะ

รายการค่าใช้จ่ายตามลักษณะประกอบด้วยรายการค่าใช้จ่ายที่สำคัญดังต่อไปนี้

	(หน่วย: พันบาท)	
	2560	2559
เงินเดือนและค่าแรงและผลประโยชน์อื่นของพนักงาน	75,377	56,756
หนี้สูญและหนี้สงสัยจะสูญ	58,469	23,751
ค่าเช่าจ่ายตามสัญญาเช่าดำเนินงานและค่าบริการจ่าย	4,327	3,127
ค่าเบี้ยประกันภัย	2,215	7,369
ค่าที่ปรึกษากฎหมายและบริการทางการเงิน	3,536	4,457
ภาษีธุรกิจเฉพาะ	11,888	7,534
ค่าธรรมเนียมธนาคาร	3,172	2,410
ค่าเสื่อมราคาและค่าตัดจำหน่าย	3,051	2,341

### 33. กำไรต่อหุ้น

กำไรต่อหุ้นขั้นพื้นฐานคำนวณโดยหารกำไรสำหรับปี (ไม่รวมกำไรขาดทุนเบ็ดเสร็จอื่น) ด้วยจำนวนหุ้นสามัญถัวเฉลี่ยถ่วงน้ำหนักของหุ้นสามัญที่ออกอยู่ในระหว่างปี และได้ปรับจำนวนหุ้นสามัญตามสัดส่วนที่เปลี่ยนแปลงไปของจำนวนหุ้นสามัญที่เกิดจากการออกหุ้นปันผลและจากการใช้สิทธิตามใบสำคัญแสดงสิทธิ

เมื่อวันที่ 20 มีนาคม 2560 ที่ประชุมสามัญประจำปีผู้ถือหุ้นได้อนุมัติจ่ายเงินปันผลให้แก่ผู้ถือหุ้นเป็นเงินสดในอัตราหุ้นละ 0.0112 บาท และจ่ายปันผลเป็นหุ้นสามัญของบริษัทฯ จำนวน 20 ล้านหุ้น ให้แก่ผู้ถือหุ้นเดิมในอัตราส่วน 10 หุ้นเดิมต่อ 1 หุ้นปันผล ซึ่งได้จ่ายให้แก่ผู้ถือหุ้นในเดือนเมษายน 2560 ดังนั้น ในการคำนวณกำไรต่อหุ้นจึงได้ปรับปรุงจำนวนหุ้นสามัญที่ใช้ในการคำนวณกำไรต่อหุ้น โดยถือเสมือนว่าการออกหุ้นปันผลได้เกิดขึ้นตั้งแต่วันต้นงวดที่เสนอรายงาน

	สำหรับปีสิ้นสุดวันที่ 31 ธันวาคม	
	2560	2559 (ปรับปรุงใหม่)
จำนวนหุ้นสามัญถัวเฉลี่ยถ่วงน้ำหนักที่ออกอยู่ระหว่างปี (พันหุ้น)	220,033	200,000
จำนวนหุ้นปันผลที่ออกในเดือนมีนาคม 2560 (พันหุ้น)	-	20,000
รวม (พันหุ้น)	220,033	220,000

ในระหว่างปีปัจจุบันบริษัทฯ ได้ออกใบสำคัญแสดงสิทธิให้แก่ผู้ถือหุ้น ดังนั้น บริษัทฯ จึงได้คำนวณกำไรต่อหุ้นปรับลด ซึ่งคำนวณโดยหารกำไรสำหรับปีที่เป็นของผู้ถือหุ้นของบริษัทฯ (ไม่รวมกำไรขาดทุนเบ็ดเสร็จอื่น) ด้วยผลรวมของจำนวนถัวเฉลี่ยถ่วงน้ำหนักของหุ้นสามัญที่ออกอยู่ในระหว่างปีกับจำนวนถัวเฉลี่ยถ่วงน้ำหนักของหุ้นสามัญที่บริษัทฯ อาจต้องออกเพื่อแปลงหุ้นสามัญเทียบเท่าปรับลดทั้งสิ้นให้เป็นหุ้นสามัญ โดยสมมติว่าได้มีการแปลงเป็นหุ้นสามัญ ณ วันออกหุ้นสามัญเทียบเท่า

กำไรต่อหุ้นขั้นพื้นฐานและกำไรต่อหุ้นปรับลดแสดงการคำนวณได้ดังนี้

	สำหรับปีสิ้นสุดวันที่ 31 ธันวาคม					
	กำไรสำหรับปี		จำนวนหุ้นสามัญเฉลี่ย		กำไรต่อหุ้น	
	2560	2559	ถ่วงน้ำหนัก		2560	2559
	(พันบาท)	(พันบาท)	2560	2559	(บาท)	2559
		(พันหุ้น)	(พันหุ้น)			
			(ปรับปรุงใหม่)		(ปรับปรุงใหม่)	
<b>กำไรต่อหุ้นขั้นพื้นฐาน</b>						
กำไรสำหรับปี	145,489	100,662	220,033	220,000	0.66	0.46
<b>ผลกระทบของหุ้นสามัญเทียบเท่าปรับลด</b>						
ใบสำคัญแสดงสิทธิ (LIT-W1)	-	-	51,958	-		
<b>กำไรต่อหุ้นปรับลด</b>						
กำไรสำหรับปี - สมมติว่ามีการใช้สิทธิซื้อหุ้นสามัญจากใบสำคัญแสดงสิทธิ	145,489	100,662	271,991	220,000	0.53	0.46

**34. เงินปันผลจ่าย/หุ้นปันผล**

เงินปันผล	อนุมัติโดย	เงินปันผลจ่าย		วันที่จ่าย
		ต่อหุ้น	เงินปันผลจ่าย	
		(บาทต่อหุ้น)	(พันบาท)	
เงินปันผลประจำปี 2558	ที่ประชุมสามัญผู้ถือหุ้น เมื่อวันที่ 7 เมษายน 2559	0.1800	35,999	เมษายน 2559
เงินปันผลประจำปี 2559 (เงินสดปันผล 0.0112 บาทต่อหุ้นและหุ้นปันผลในอัตรา 10 หุ้นเดิมต่อ 1 หุ้นปันผล)	ที่ประชุมสามัญผู้ถือหุ้น เมื่อวันที่ 20 มีนาคม 2560	0.1112	22,240	เมษายน 2560

**35. กองทุนสำรองเลี้ยงชีพ**

บริษัทฯ และพนักงานได้ร่วมกันจัดระเบียบจัดตั้งกองทุนสำรองเลี้ยงชีพตามพระราชบัญญัติกองทุนสำรองเลี้ยงชีพ พ.ศ. 2530 ซึ่งประกอบด้วยเงินที่พนักงานจ่ายสะสมเป็นรายเดือนในอัตราร้อยละ 5 ของเงินเดือน และเงินที่บริษัทฯ จ่ายสมทบให้อัตราเท่ากัน กองทุนสำรองเลี้ยงชีพนี้บริหารโดยบริษัทหลักทรัพย์จัดการกองทุนไทยพาณิชย์ จำกัด และจะจ่ายให้แก่พนักงานในกรณีที่ออกจากงานตามระเบียบว่าด้วยกองทุนดังกล่าว ในระหว่างปี 2560 บริษัทฯ รับรู้เงินสมทบดังกล่าวเป็นค่าใช้จ่ายจำนวน 1.15 ล้านบาท (2559: 0.76 ล้านบาท)

### 36. ข้อมูลทางการเงินจำแนกตามส่วนงาน

บริษัทฯ ดำเนินธุรกิจหลักในส่วนงานดำเนินงานที่รายงานเพียงส่วนงานเดียว คือ การให้บริการทางการเงินในรูปแบบของการให้สินเชื่อและการให้เช่าการเงิน การให้สินเชื่อโดยการรับซื้อสิทธิเรียกร้องที่เกิดจากการจำหน่ายสินค้าและบริการและการให้กู้ยืมเงิน และดำเนินธุรกิจในเขตภูมิศาสตร์เดียวคือประเทศไทย บริษัทฯ ประเมินผลการปฏิบัติงานโดยพิจารณาจากกำไรหรือขาดทุนจากการดำเนินงาน ซึ่งวัดมูลค่าโดยใช้เกณฑ์เดียวกับที่ใช้ในการวัดกำไรหรือขาดทุนจากการดำเนินงานในงบการเงิน ดังนั้น รายได้และกำไรจากการดำเนินงานตามที่แสดงในงบกำไรขาดทุนเบ็ดเสร็จ และสินทรัพย์ทั้งหมดที่แสดงในงบการเงินจึงถือเป็นการรายงานตามส่วนงานดำเนินงานและเขตภูมิศาสตร์แล้ว

ข้อมูลเกี่ยวกับลูกค้านายใหญ่

ในปี 2560 และ 2559 บริษัทฯ ไม่มีรายได้จากลูกค้านายใหญ่ที่มีมูลค่าเท่ากับหรือมากกว่าร้อยละ 10 ของรายได้ของกิจการ

### 37. ภาวะผูกพัน

ณ วันที่ 31 ธันวาคม 2560 และ 2559 บริษัทฯ มีภาวะผูกพันนอกเหนือจากที่เปิดเผยในหมายเหตุอื่น ดังนี้

#### 37.1 ภาวะผูกพันเกี่ยวกับสัญญาเช่าดำเนินงานและสัญญาบริการ

บริษัทฯ ได้เข้าทำสัญญาเช่าดำเนินงานที่เกี่ยวข้องกับการเช่าอาคารสำนักงานและสัญญาบริการอื่น ๆ อายุของสัญญามีระยะเวลาตั้งแต่ 1 ถึง 3 ปี

บริษัทฯ มีจำนวนเงินขั้นต่ำที่ต้องจ่ายในอนาคตทั้งสิ้นภายใต้สัญญาเช่าดำเนินงานที่บอกเลิกไม่ได้ดังนี้

	(หน่วย: ล้านบาท)	
	2560	2559
จ่ายชำระภายใน		
ภายใน 1 ปี	2.0	3.4
มากกว่า 1 ปี แต่ไม่เกิน 3 ปี	-	1.6

#### 37.2 การค้ำประกัน

ณ วันที่ 31 ธันวาคม 2560 บริษัทฯ มีภาระจากการเข้าค้ำประกันลูกค้าของบริษัทฯ เพื่อให้ธนาคารออกหนังสือค้ำประกันของประกันราคา ซึ่งธนาคารจะออกให้ในนามลูกค้าของบริษัทฯ เป็นจำนวน 73 ล้านบาท โดยบริษัทฯ ได้นำเงินฝากธนาคารจำนวน 40 ล้านบาท เพื่อค้ำประกันการออกหนังสือค้ำประกันดังกล่าว (2559: 98 ล้านบาท และ 29 ล้านบาท ตามลำดับ)



### 37.3 โครงการร่วมทุนสำหรับพนักงาน

ในระหว่างปี 2558 บริษัทฯ ได้มีโครงการร่วมทุนสำหรับพนักงาน (Employee Joint Investment Program: EJIP) ซึ่งเป็นหนึ่งในโครงการสวัสดิการพนักงานของบริษัทฯ ที่สนับสนุนให้พนักงานที่สมัครใจเข้าร่วมเป็นสมาชิกเก็บออมโดยการซื้อหุ้นของบริษัทฯ ซึ่งสมาชิกต้องจ่ายเงินสะสมเข้าโครงการเป็นรายเดือน และบริษัทฯ จะจ่ายเงินสมทบให้กับสมาชิกเป็นรายเดือนในจำนวนที่เท่ากัน ในอัตราร้อยละ 5 ของเงินเดือนพนักงาน แต่ไม่เกิน 100,000 บาทต่อเดือน โดยโครงการดังกล่าวมีอายุ 3 ปี ในระหว่างปี เงินที่บริษัทฯ จ่ายสมทบให้กับสมาชิกในโครงการได้แสดงไว้เป็นส่วนหนึ่งของค่าใช้จ่ายเกี่ยวกับพนักงาน

### 38. เครื่องมือทางการเงิน

เครื่องมือทางการเงินที่สำคัญของบริษัทฯ ตามที่นิยามอยู่ในมาตรฐานการบัญชีฉบับที่ 107 “การแสดงรายการและการเปิดเผยข้อมูลสำหรับเครื่องมือทางการเงิน” ประกอบด้วย เงินสดและรายการเทียบเท่าเงินสด เงินลงทุนชั่วคราว ลูกหนี้การค้าและลูกหนี้อื่น ลูกหนี้ตามสัญญาเงินให้กู้ยืม ลูกหนี้จากการรับซื้อสิทธิเรียกร้อง ลูกหนี้ตามสัญญาเช่าการเงิน ลูกหนี้ตามสัญญาเช่าซื้อ เงินฝากธนาคารที่มีภาระค้ำประกัน เงินเบิกเกินบัญชีและเงินกู้ยืมระยะสั้น เจ้าหนี้การค้าและเจ้าหนี้อื่น เงินกู้ยืมระยะยาว หุ้นกู้ และหนี้สินตามสัญญาเช่าซื้อและสัญญาเช่าทางการเงิน บริษัทฯ มีความเสี่ยงที่เกี่ยวข้องกับเครื่องมือทางการเงินดังกล่าวและมีนโยบายการบริหารความเสี่ยงดังนี้

#### 38.1 ความเสี่ยงด้านการให้สินเชื่อ

บริษัทฯ มีความเสี่ยงด้านการให้สินเชื่อที่เกี่ยวข้องกับลูกหนี้การค้าและลูกหนี้อื่น ลูกหนี้ตามสัญญาเงินให้กู้ยืม ลูกหนี้จากการรับซื้อสิทธิเรียกร้อง ลูกหนี้ตามสัญญาเช่าการเงินและลูกหนี้ตามสัญญาเช่าซื้อ ฝ่ายบริหารควบคุมความเสี่ยงนี้โดยการกำหนดให้มีนโยบายและวิธีการในการควบคุมสินเชื่อที่เหมาะสม ดังนั้น บริษัทฯ จึงไม่คาดว่าจะได้รับความเสียหายที่เป็นสาระสำคัญจากการให้สินเชื่อ นอกจากนี้ การให้สินเชื่อของบริษัทฯ ไม่มีการกระจุกตัวเนื่องจากบริษัทฯ มีฐานของลูกค้าที่หลากหลายและมีอยู่จำนวนมาก ราย จำนวนเงินสูงสุดที่บริษัทฯ อาจต้องสูญเสียจากการให้สินเชื่อคือมูลค่าตามบัญชีของลูกหนี้สุทธิจากค่าเผื่อหนี้สงสัยจะสูญตามที่แสดงอยู่ในงบแสดงฐานะการเงิน

#### 38.2 ความเสี่ยงจากการเปลี่ยนแปลงของราคาตลาด

ความเสี่ยงจากการเปลี่ยนแปลงของราคาตลาด หมายถึง ความเสี่ยงที่บริษัทฯ อาจได้รับความเสียหายอันสืบเนื่องมาจากการเปลี่ยนแปลงอัตราดอกเบี้ย อัตราแลกเปลี่ยนและราคาของหลักทรัพย์ ซึ่งส่งผลกระทบต่อฐานะการเงินของบริษัทฯ อย่างไรก็ตาม บริษัทฯ ไม่มีสินทรัพย์และหนี้สินทางการเงินที่เป็นเงินตราต่างประเทศ ดังนั้น ความเสี่ยงจากการเปลี่ยนแปลงของราคาตลาดจึงมีเฉพาะความเสี่ยงด้านอัตราดอกเบี้ยและความเสี่ยงด้านราคาของหลักทรัพย์เท่านั้น

## ความเสี่ยงด้านอัตราดอกเบี้ย

ความเสี่ยงด้านอัตราดอกเบี้ย คือ ความเสี่ยงที่มูลค่าของเครื่องมือทางการเงินจะเปลี่ยนไปเนื่องจากการเปลี่ยนแปลงของอัตราดอกเบี้ยในตลาด

ณ วันที่ 31 ธันวาคม 2560 และ 2559 สินทรัพย์และหนี้สินทางการเงินที่สำคัญสามารถจัดตามประเภทอัตราดอกเบี้ย และสำหรับสินทรัพย์และหนี้สินทางการเงินที่มีอัตราดอกเบี้ยคงที่สามารถแยกตามวันที่ครบกำหนดหรือวันที่มีการกำหนดอัตราดอกเบี้ยใหม่ (หากวันที่มีการกำหนดอัตราดอกเบี้ยใหม่ถึงก่อน) ได้ดังนี้

(หน่วย: ล้านบาท)

	2560					
	อัตราดอกเบี้ยคงที่		อัตราดอกเบี้ยปรับขึ้นลง		รวม	อัตราดอกเบี้ยตามสัญญา (ร้อยละต่อปี)
	ภายใน 1 ปี	มากกว่า 1 ถึง 5 ปี	ตามราคาตลาด	ไม่มีดอกเบี้ย		
<b>สินทรัพย์ทางการเงิน</b>						
เงินสดและรายการเทียบเท่าเงินสด	-	-	58	6	64	0.1 - 0.4
เงินลงทุนชั่วคราว	-	-	-	60	60	-
ลูกหนี้การค้าและลูกหนี้อื่น	-	-	-	15	15	-
ลูกหนี้ตามสัญญาเงินให้กู้ยืม	990	14	-	-	1,004	15
ลูกหนี้จากการรับซื้อสิทธิเรียกร้อง	840	-	-	-	840	14 - 15
ลูกหนี้ตามสัญญาเช่าการเงิน	107	84	-	-	191	6 - 7.63
ลูกหนี้ตามสัญญาเช่าซื้อ	52	32	-	-	84	6.85 - 8.00
เงินฝากธนาคารที่มีภาระค้ำประกัน	-	39	2	-	41	0.85 - 1.05
<b>หนี้สินทางการเงิน</b>						
เงินเบิกเกินบัญชีและเงินกู้ยืมระยะสั้น	242	-	140	-	382	4.25 - 5.45, MOR - 1.75, MLR $\pm$ 0.25
เจ้าหนี้การค้าและเจ้าหนี้อื่น	-	-	-	1	1	-
เงินกู้ยืมระยะยาว	-	-	35	-	35	MLR - 0.75, MLR - 1.00
หุ้นกู้	150	529	-	-	679	5.25 - 6.00
หนี้สินตามสัญญาเช่าซื้อ	51	14	-	-	65	1.81 - 2.27
หนี้สินตามสัญญาเช่าการเงิน	1	-	-	-	1	14.20

(หน่วย: ล้านบาท)

2559

	อัตราดอกเบี้ยคงที่		อัตราดอกเบี้ย ปรับขึ้นลง		รวม	อัตราดอกเบี้ย ตามสัญญา (ร้อยละต่อปี)
	ภายใน 1 ปี	มากกว่า 1 ถึง 5 ปี	ตามราคา ตลาด	ไม่มี ดอกเบี้ย		
<b>สินทรัพย์ทางการเงิน</b>						
เงินสดและรายการเทียบเท่าเงินสด	-	-	76	3	79	0.4
ลูกหนี้การค้าและลูกหนี้อื่น	-	-	-	26	26	-
ลูกหนี้ตามสัญญาเงินให้กู้ยืม	641	-	-	-	641	15
ลูกหนี้จากการรับซื้อสิทธิเรียกร้อง	846	1	-	-	847	14 - 15
ลูกหนี้ตามสัญญาเช่าการเงิน	111	112	-	-	223	5.5 - 9.9
ลูกหนี้ตามสัญญาเช่าซื้อ	80	29	-	-	109	5.5 - 8.2
เงินฝากธนาคารที่มีภาระค้ำประกัน	-	29	1	-	30	0.85 - 1.35
<b>หนี้สินทางการเงิน</b>						
เงินเบิกเกินบัญชีและเงินกู้ยืมระยะสั้น	622	-	222	-	844	3.85 - 6.00, MOR, MOR - 1.75, MLR $\pm$ 0.25
เจ้าหนี้การค้าและเจ้าหนี้อื่น	-	-	-	2	2	-
เงินกู้ยืมระยะยาว	-	-	52	-	52	MLR, MLR - 0.75, MLR - 1.00
หุ้นกู้	200	299	-	-	499	5.25 - 5.30
หนี้สินตามสัญญาเช่าการเงิน	-	1	-	-	1	14.20

### ความเสี่ยงจากการเปลี่ยนแปลงราคาตลาดของตราสารทุน

ความเสี่ยงจากการเปลี่ยนแปลงราคาตลาดของตราสารทุน คือ ความเสี่ยงที่เกิดจากการเปลี่ยนแปลงของราคาของตราสารทุนหรือหุ้นทุน ซึ่งอาจจะทำให้เกิดการเปลี่ยนแปลงต่อมูลค่าของสินทรัพย์ประเภทเงินลงทุนที่อาจทำให้เกิดความผันผวนต่อรายได้หรือมูลค่าของสินทรัพย์ทางการเงิน

มูลค่าสูงสุดของความเสี่ยงจากการเปลี่ยนแปลงราคาตลาดของตราสารทุนคือมูลค่าตามบัญชีของเงินลงทุนในตราสารทุนตามที่แสดงอยู่ในงบแสดงฐานะการเงิน

### 38.3 ความเสี่ยงด้านสภาพคล่อง

ความเสี่ยงด้านสภาพคล่อง คือ ความเสี่ยงที่บริษัทจะไม่สามารถปฏิบัติตามภาระผูกพันได้เมื่อครบกำหนด เนื่องจากไม่สามารถเปลี่ยนสินทรัพย์เป็นเงินสดได้หรือไม่สามารถจัดหาเงินได้เพียงพอตามความต้องการในเวลาที่เหมาะสม ซึ่งอาจทำให้เกิดความเสียหายได้

วันที่ที่ครบกำหนดของเครื่องมือทางการเงินนับจากวันที่ในงบแสดงฐานะการเงิน ณ วันที่ 31 ธันวาคม 2560 และ 2559 มีดังนี้

(หน่วย: ล้านบาท)

รายการ	2560				รวม
	เมื่อทวงถาม	ไม่เกิน 1 ปี	มากกว่า 1 ปี	ไม่มีกำหนด	
<b>สินทรัพย์ทางการเงิน</b>					
เงินสดและรายการเทียบเท่าเงินสด	64	-	-	-	64
เงินลงทุนชั่วคราว	60	-	-	-	60
ลูกหนี้การค้าและลูกหนี้อื่น	-	15	-	-	15
ลูกหนี้ตามสัญญาเงินให้กู้ยืม <sup>(1)</sup>	-	990	14	-	1,004
ลูกหนี้จากการรับซื้อสิทธิเรียกร้อง <sup>(1)</sup>	-	840	-	-	840
ลูกหนี้ตามสัญญาเช่าการเงิน <sup>(1)</sup>	-	107	84	-	191
ลูกหนี้ตามสัญญาเช่าซื้อ <sup>(1)</sup>	-	52	32	-	84
เงินฝากธนาคารที่มีภาระค้ำประกัน	-	-	41	-	41
<b>หนี้สินทางการเงิน</b>					
เงินเบิกเกินบัญชีและเงินกู้ยืมระยะสั้น	-	382	-	-	382
เจ้าหนี้การค้าและเจ้าหนี้อื่น	-	1	-	-	1
เงินกู้ยืมระยะยาว	-	22	13	-	35
หุ้นกู้	-	150	529	-	679
หนี้สินตามสัญญาเช่าซื้อ	-	51	14	-	65
หนี้สินตามสัญญาเช่าการเงิน	-	1	-	-	1

(1) ลูกหนี้ตามสัญญาเงินให้กู้ยืม สัญญารับซื้อสิทธิเรียกร้อง สัญญาเช่าการเงินและสัญญาเช่าซื้อที่ไม่เกิน 1 ปี รวมลูกหนี้ที่หยุดรับรู้รายได้

(หน่วย: ล้านบาท)

รายการ	2559				รวม
	เมื่อทวงถาม	ไม่เกิน 1 ปี	มากกว่า 1 ปี	ไม่มีกำหนด	
<b>สินทรัพย์ทางการเงิน</b>					
เงินสดและรายการเทียบเท่าเงินสด	79	-	-	-	79
ลูกหนี้การค้าและลูกหนี้อื่น	-	26	-	-	26
ลูกหนี้ตามสัญญาเงินให้กู้ยืม <sup>(1)</sup>	-	641	-	-	641
ลูกหนี้จากการรับซื้อสิทธิเรียกร้อง <sup>(1)</sup>	-	846	1	-	847
ลูกหนี้ตามสัญญาเช่าการเงิน <sup>(1)</sup>	-	111	112	-	223
ลูกหนี้ตามสัญญาเช่าซื้อ <sup>(1)</sup>	-	80	29	-	109
เงินฝากธนาคารที่มีภาระค้ำประกัน	-	-	-	30	30
<b>หนี้สินทางการเงิน</b>					
เงินเบิกเกินบัญชีและเงินกู้ยืมระยะสั้น	-	844	-	-	844
เจ้าหนี้การค้าและเจ้าหนี้อื่น	-	2	-	-	2
เงินกู้ยืมระยะยาว	-	20	32	-	52
หุ้นกู้	-	200	299	-	499
หนี้สินตามสัญญาเช่าการเงิน	-	1	-	-	1

(1) ลูกหนี้ตามสัญญาเงินให้กู้ยืม สัญญารับซื้อสิทธิเรียกร้อง สัญญาเช่าการเงินและสัญญาเช่าซื้อที่ไม่เกิน 1 ปี รวมลูกหนี้ที่หยุดรับรู้รายได้

### 38.4 การวัดมูลค่ายุติธรรม

ณ วันที่ 31 ธันวาคม 2560 บริษัทฯ มีสินทรัพย์ที่วัดมูลค่าด้วยมูลค่ายุติธรรมแยกแสดงตามลำดับชั้นของมูลค่ายุติธรรม ดังนี้

(หน่วย: ล้านบาท)

	2560			รวม
	ระดับ 1	ระดับ 2	ระดับ 3	
<b>สินทรัพย์ที่วัดมูลค่าด้วยมูลค่ายุติธรรม</b>				
เงินลงทุนชั่วคราว	60	-	-	60

ณ วันที่ 31 ธันวาคม 2560 และ 2559 บริษัทฯมีสินทรัพย์และหนี้สินทางการเงินที่วัดมูลค่าด้วยราคาทุนแต่ต้องเปิดเผยมูลค่ายุติธรรม โดยแยกแสดงตามลำดับชั้นของมูลค่ายุติธรรม ได้ดังนี้

(หน่วย: ล้านบาท)

มูลค่าตามบัญชี	2560			
	มูลค่ายุติธรรม			
	ระดับ 1	ระดับ 2	ระดับ 3	รวม
<b>สินทรัพย์ทางการเงินที่เปิดเผยมูลค่ายุติธรรม</b>				
เงินสดและรายการเทียบเท่าเงินสด	64	64	-	64
ลูกหนี้การค้าและลูกหนี้อื่น	15	-	15	15
ลูกหนี้ตามสัญญาเงินให้กู้ยืม	1,004	-	1,004	1,004
ลูกหนี้จากการรับซื้อสิทธิเรียกร้อง	840	-	840	840
ลูกหนี้ตามสัญญาเช่าการเงิน	191	-	-	202
ลูกหนี้ตามสัญญาเช่าซื้อ	84	-	-	87
เงินฝากธนาคารที่มีภาระค้ำประกัน	41	2	39	41
<b>หนี้สินทางการเงินที่เปิดเผยมูลค่ายุติธรรม</b>				
เงินเบิกเกินบัญชีและเงินกู้ยืมระยะสั้น	382	-	382	382
เจ้าหนี้การค้าและเจ้าหนี้อื่น	1	-	1	1
เงินกู้ยืมระยะยาว	35	-	35	35
หุ้นกู้	679	-	685	685
หนี้สินตามสัญญาเช่าซื้อ	65	-	-	59
หนี้สินตามสัญญาเช่าการเงิน	1	-	1	1

(หน่วย: ล้านบาท)

มูลค่าตามบัญชี	2559			
	มูลค่ายุติธรรม			
	ระดับ 1	ระดับ 2	ระดับ 3	รวม
<b>สินทรัพย์ทางการเงินที่เปิดเผยมูลค่ายุติธรรม</b>				
เงินสดและรายการเทียบเท่าเงินสด	79	79	-	79
ลูกหนี้การค้าและลูกหนี้อื่น	26	-	26	26
ลูกหนี้ตามสัญญาเงินให้กู้ยืม	641	-	641	641
ลูกหนี้จากการรับซื้อสิทธิเรียกร้อง	847	-	847	847
ลูกหนี้ตามสัญญาเช่าการเงิน	223	-	-	237
ลูกหนี้ตามสัญญาเช่าซื้อ	109	-	-	114
เงินฝากธนาคารที่มีภาระค้ำประกัน	30	2	28	30
<b>หนี้สินทางการเงินที่เปิดเผยมูลค่ายุติธรรม</b>				
เงินเบิกเกินบัญชีและเงินกู้ยืมระยะสั้น	844	-	844	844
เจ้าหนี้การค้าและเจ้าหนี้อื่น	2	-	2	2
เงินกู้ยืมระยะยาว	52	-	52	52
หุ้นกู้	499	-	501	501
หนี้สินตามสัญญาเช่าการเงิน	1	-	1	1

การจัดลำดับชั้นของมูลค่ายุติธรรมของสินทรัพย์และหนี้สินทางการเงิน ณ วันที่ 31 ธันวาคม 2560 และ 2559 เป็นไปตามที่กำหนดในหมายเหตุประกอบงบการเงินข้อ 4.16

ณ วันที่ 31 ธันวาคม 2560 และ 2559 บริษัทฯมีการประมาณการมูลค่ายุติธรรมของเครื่องมือทางการเงินตามหลักเกณฑ์ดังนี้

- ก) สินทรัพย์และหนี้สินทางการเงินที่จะครบกำหนดในระยะเวลาอันสั้น ได้แก่ เงินสดและรายการเทียบเท่าเงินสด ลูกหนี้การค้าและลูกหนี้อื่น เจ้าหนี้การค้าและเจ้าหนี้อื่น เงินเบิกเกินบัญชีและเงินกู้ยืมระยะสั้น เงินฝากธนาคารที่มีภาระค้ำประกันแสดงมูลค่ายุติธรรมโดยประมาณตามมูลค่าตามบัญชีที่แสดงในงบแสดงฐานะการเงิน
- ข) มูลค่ายุติธรรมของลูกหนี้ตามสัญญาเงินให้กู้ยืม ลูกหนี้ตามสัญญารับซื้อสิทธิเรียกร้อง ลูกหนี้ตามสัญญาเช่าการเงิน และลูกหนี้ตามสัญญาเช่าซื้อประมาณตามมูลค่าปัจจุบันของกระแสเงินสดคิดลดด้วยอัตราดอกเบี้ยตลาดปัจจุบันของเงินให้กู้ยืมประเภทเดียวกัน
- ค) มูลค่ายุติธรรมของหุ้นกู้ หนี้สินตามสัญญาเช่าซื้อ และหนี้สินตามสัญญาเช่าการเงินประมาณจากมูลค่าปัจจุบันของกระแสเงินสดจ่ายในอนาคตคิดลดด้วยอัตราดอกเบี้ยโดยประมาณในตลาดปัจจุบันสำหรับเงินกู้ยืมที่มีเงื่อนไขใกล้เคียงกัน
- ง) มูลค่ายุติธรรมของเงินกู้ยืมระยะยาวมีอัตราดอกเบี้ยปรับตามอัตราตลาดจึงประมาณตามมูลค่าตามบัญชี

### 39. การบริหารจัดการทุน

วัตถุประสงค์ในการบริหารจัดการทุนที่สำคัญของบริษัทฯ คือ การจัดให้มีโครงสร้างทุนที่เหมาะสมเพื่อสนับสนุนการดำเนินธุรกิจของบริษัทฯ และเสริมสร้างมูลค่าการถือหุ้นให้กับผู้ถือหุ้น โดย ณ วันที่ 31 ธันวาคม 2560 บริษัทฯมีอัตราส่วนหนี้สินต่อทุนเท่ากับ 1.30:1 (2559: 3.19:1)

### 40. เหตุการณ์ภายหลังรอบระยะเวลารายงาน

เมื่อวันที่ 9 กุมภาพันธ์ 2561 ที่ประชุมคณะกรรมการบริษัทฯ ได้มีมติให้เสนอต่อที่ประชุมสามัญผู้ถือหุ้นประจำปีของบริษัทฯ เพื่อพิจารณาอนุมัติจ่ายเงินปันผลจากกำไรสุทธิหลังหักเงินสำรองตามกฎหมายสำหรับปี 2560 ให้กับผู้ถือหุ้นของบริษัทฯ เป็นเงินสดในอัตราหุ้นละ 0.32 บาท

### 41. การอนุมัติงบการเงิน

งบการเงินนี้ได้รับอนุมัติให้ออกโดยคณะกรรมการบริษัทฯ เมื่อวันที่ 9 กุมภาพันธ์ 2561

ชื่อบริษัท	บริษัท ลีซ อิท จำกัด (มหาชน)
ที่ตั้งสำนักงานใหญ่	900/17 ถนนพระราม 3 แขวงบางโพงพาง เขตยานนาวา กรุงเทพฯ 10120
ลักษณะการประกอบธุรกิจ	ประกอบธุรกิจให้บริการสินเชื่อสัญญาเช่าทางการเงิน (Leasing) สัญญาเช่าซื้อ (Hire Purchase) และสินเชื่อการรับโอนสิทธิเรียกร้อง (Factoring) รวมทั้งมีบริการทางการเงินเสริมอื่น ๆ เช่น สินเชื่อเพื่อการจัดหาหนังสือค้ำประกันของ (Bid Bond) สินเชื่อเพื่อสนับสนุนโครงการ (Project Backup Financing) บริการจัดหาสินค้า (Trade Finance) และบริการสินเชื่อเพื่อเปิด L/C (Letter of Credit)
เลขทะเบียนบริษัท	0107556000353
โทรศัพท์	0-2686-3200-4
โทรสาร	0-2686-3228, 0-2682-6089
เว็บไซต์	<a href="http://www.leaseit.co.th">www.leaseit.co.th</a>

## บุคคลอ้างอิง

นายทะเบียนหลักทรัพย์	บริษัท ศูนย์รับฝากหลักทรัพย์ (ประเทศไทย) จำกัด เลขที่ 93 อาคารตลาดหลักทรัพย์แห่งประเทศไทย ถนนรัชดาภิเษก แขวงดินแดง เขตดินแดง กรุงเทพมหานคร 10400 โทรศัพท์ 66(0)-2009-9726 โทรสาร 66(0)-2009-9807-8 หรือ TSD Call Center 66(0)-2009-9999	
ผู้สอบบัญชี	นางสาวสมใจ คุณปลื้ม	ผู้สอบบัญชีรับอนุญาตเลขที่ 4499
	นางสาวรัตนา จาละ	ผู้สอบบัญชีรับอนุญาตเลขที่ 3734
	นางสาวรัชดา ยงสวัสดิ์วานิชย์	ผู้สอบบัญชีรับอนุญาตเลขที่ 4951
	บริษัท สำนักงาน อีวาย จำกัด อาคารเลครัชดา ชั้น 33 เลขที่ 193/136 - 137 ถนนรัชดาภิเษก แขวงคลองเตย เขตคลองเตย กรุงเทพมหานคร 10110 โทรศัพท์ 66(0)-2264-0777 โทรสาร 66(0)-2264-0789-90	



ระบบสื่อสาร  
และโทรคมนาคม

อุปกรณ์  
จัดการทางการแพทย์  
แรงงาน

ยุทธภัณฑ์ทหาร

รับเหมาก่อสร้าง  
ปรับปรุงอาคาร

โรงพยาบาล

การพิมพ์และ  
บรรจุภัณฑ์

เครื่องจักร  
อุตสาหกรรม

## “ลิซ อิท ไม่ใช่แค่ลิซ ไอที”

ลิซ อิท ให้สินเชื่อโดยไม่ตีกรอบ  
เฉพาะสินเชื่อธุรกิจ IT เท่านั้น  
แต่เราพร้อมให้สินเชื่อ  
กับธุรกิจนอกภาค IT  
เพื่อตอบสนอง  
ความต้องการของลูกค้า

โฆษณา/  
สื่อประชาสัมพันธ์

ติดตั้ง  
สาธารณูปโภค

ขนส่ง/  
โลจิสติกส์

สินค้า

บริการ

ฟรีเหมียม

ครูภัณฑ์การศึกษา/  
เครื่องดนตรี

ติดตั้งเครื่อง  
กำเนิดไฟฟ้า

คอมพิวเตอร์  
และไอที

SMEs  
โตเร็วกับ **ลีช อิท**

ฉีกกรอบสินเชื่อ SMEs

อนุมัติเร็ว

วงเงินสูง

ไม่ใช่หลักทรัพย์ค้ำประกัน



True Financial Partner

บริษัท ลีช อิท จำกัด (มหาชน)  
เลขที่ 900/17 ถนนพระราม 3 แขวงบางโพงพาง  
เขตยานนาวา กรุงเทพฯ 10120  
โทรศัพท์ 02 686 3200-1 โทรสาร 02 686 3228  
[www.leaseit.co.th](http://www.leaseit.co.th)

